

《費用対効果分析説明資料》

事業名	道路改築事業(市町村合併支援事業)	地区名等	名久井岳公園線(法光寺)
-----	-------------------	------	--------------

【費用対効果の算定内容】

1. 費用対効果の算定根拠

算定の考え方は「公共事業評価の費用便益分析に関する技術指針(平成20年6月国土交通省)」による。また、具体的な算定手法については、「費用便益分析マニュアル(平成20年11月 国土交通省道路局 都市・地域整備局)」及び「道路事業における県独自の費用便益分析実施要綱(平成22年3月 青森県)」によった。

本マニュアルにおいては、社会的余剰を便益(B)とし、整備に係る総費用及び維持修繕費を現在価値に割り引いたものを費用(C)として評価するものである。

再評価においては、技術指針の考え方により、「事業全体の投資効率性」と、再評価時点までに発生した既投資分のコストや既発現便益を除いた「残事業の投資効率性」の両者による評価とするものとした。

2. 事業全体の投資効率性

(1)道路整備に要する費用(便益を算出する事業延長L= 1.875 km)

○C:総費用= 927 百万円

○総費用算出根拠

道路整備に要する費用から消費税及び用地取得に要する費用を除いたものに、供用後50年間の維持管理費を加えたものを現在価値化したもの。

(単位:百万円)

費用区分	事業費	用地費	維持修繕費	総費用
単純合計	1,020	209	295	1,106
現在価値	841	26	112	927

(2)道路整備による便益

○B:総便益= 648 百万円 B':修正総便益= 947 百万円

○総便益算出根拠

道路整備によりもたらされる社会的余剰として、整備後50年間、各項目について整備があった場合の費用から整備がなかった場合の費用を除いた額を便益として、それぞれ現在価値化したものの合計。

(単位:百万円)

便益区分	時間短縮	走行費用減少	交通事故減少	冬期	防災		総便益	地域修正係数	修正総便益
初年便益	18	-2	-1				15		
現在価値	312	-35	-11	94	288		648	1.461	947

3. 残事業の投資効率性

(1)道路整備に要する費用(便益を算出する事業延長L= 1.875 km)

○C1:総費用= 403 百万円

○総費用算出根拠

道路整備に要する費用から消費税及び用地取得に要する費用を除いたものに、供用後50年間の維持管理費を加えたものを現在価値化したもの。

(単位:百万円)

費用区分	事業費	用地費	維持修繕費	総費用
単純合計	364	70	295	589
現在価値	300	9	112	403

(2)道路整備による便益

○B1:総便益= 648 百万円 B1':修正総便益 947 百万円

○総便益算出根拠

道路整備によりもたらされる社会的余剰として、整備後50年間、各項目について整備があった場合の費用から整備がなかった場合の費用を除いた額を便益として、それぞれ現在価値化したものの合計。

(単位:百万円)

便益区分	時間短縮	走行費用減少	交通事故減少	冬期	防災		総便益	地域修正係数	総便益
初年便益	18	-2	-1				15		
現在価値	312	-35	-11	94	288		648	1.461	947

【費用対効果分析の結果】

(事業全体)

費用便益比 B/C(再評価時点・事業全体) = 648百万円 / 927百万円 = 0.70

修正費用便益比 B'/C(再評価時点・事業全体) = 947百万円 / 927百万円 = 1.02

(残事業)

費用便益比 B1'/C1(再評価時点・残事業) = 648百万円 / 403百万円 = 1.61

修正費用便益比 B1'/C1(再評価時点・残事業) = 947百万円 / 403百万円 = 2.35

第四次青森県環境計画
開発事業等における環境配慮指針チェック表
(土地の改変などの敷地整備や建築・建設段階)

(事業名:市町村合併支援事業) (地区名等:名久井岳公園線 法光寺工区)

チェック欄	環境配慮指針	具体的な内容
	1 土地・植生の改変(造成、敷地整備)段階での環境配慮	
<input checked="" type="checkbox"/>	(1) 農林地等の緑地や植生の改変に係る環境配慮	
<input checked="" type="checkbox"/>	改変計画地内に生育する希少種や貴重種、巨樹・巨木林、自然植生、湿原、景観木・花木などを良好な環境資源としてとらえ、その保全に努めるとともに、改変せざるを得ない場合には、改変区域内の植栽空間などへの移植に配慮する。また、移植に当たっては、表土の保全と一体的な生育環境の保全に配慮する。	在来種による法面植生工
<input checked="" type="checkbox"/>	・ 残存緑地や樹木・樹林などの周縁の植生の保全と確保に配慮する。	在来種による法面植生工
<input type="checkbox"/>	・ 植生の改変や農林地等の緑地の改変に当たっては、植生や緑地が持つ水源かん養、表土保全、災害防止などの多面的機能の保全に努めるとともに、適切な植栽や緑化などの代替措置に努める。	
<input type="checkbox"/>	・ 間伐などによって発生した林地残材の有効利用や計画地内緑地などにおける小動物の生息場所への活用などに努める。	
<input type="checkbox"/>	・ 冬期や豪雨・長雨の時期には、表土保全や表土流出防止などの観点から、大規模な樹木の伐採や地表植物の改変などをできるだけ避ける。	
<input type="checkbox"/>	人工林の伐採に当たっては、水源かん養や表土保全、大気浄化などの多面的機能の維持・増進に配慮するとともに、生物の生息・生育環境の確保等の観点から特に必要な場所については落葉広葉樹林等の育成など、人工林の混交林、複層林化に努める。	
<input checked="" type="checkbox"/>	(2) 地形や地盤の改変に係る環境配慮	
<input type="checkbox"/>	地形の改変に当たっては、自然地形を生かすように工夫し、できるだけ改変規模の低減に努めるとともに、地形が果たしてきた水資源保全、気候調節、景観形成などの役割に配慮し、それらへの影響の低減に努める。	
<input type="checkbox"/>	・ 地形の改変に当たっては、表土の保全と活用に配慮し、表土の一時貯留と保育、計画地内での公園や緑地などの植栽空間への活用に努める。	
<input checked="" type="checkbox"/>	・ 表土の露出放置による土ぼこりなどの影響をできるだけ低減するよう努める。	法面植生工を速やかに施工
<input type="checkbox"/>	・ 地形の改変に伴う土砂流出による河川や湖沼、海等の水質汚濁の防止や適切な沈泥池や緑地などの緩衝地の確保、地表面の露出放置の防止と早急な植栽や緑化対策などに努める。	
<input checked="" type="checkbox"/>	・ 表土の流出防止や土砂災害防止のため、雪解け時期や豪雨・長雨の時期における地形改変や表土の露出放置などはできるだけ避ける。	法面植生工を速やかに施工
<input type="checkbox"/>	・ 埋蔵文化財包蔵地である場合は、その土地の保護・保全に配慮する。	
<input type="checkbox"/>	・ 野外レクリエーション施設の整備、農地や草地開発等の実施に当たっては、できるだけ自然地形を活用した利用計画とし、地域の自然景観や自然環境の保全に配慮する。	
<input type="checkbox"/>	・ 流通団地や工業団地、大規模ニュータウン等の大規模造成工事の実施に当たっては、小区画ごとに順次実施し、造成地の安定と緑地や植栽の育成に努める。	
<input type="checkbox"/>	・ 造成などにより、大規模な法面や擁壁が生じないように十分配慮するとともに、適切な緑化や擁壁等の多自然型工法などに努める。	
<input type="checkbox"/>	・ 地盤の掘削、軟弱地盤地での地盤安定化のための地下水の排水、流路の遮断、地盤凝固剤の注入などを行う場合には、周辺地域での地盤沈下や地下水汚染などの防止に配慮する。	

(事業名:市町村合併支援事業) (地区名等:名久井岳公園線 法光寺工区)

チェック欄	環境配慮指針	具体的な内容
☑	<ul style="list-style-type: none"> 盛土や埋土を行う場合には、搬入する土砂の性状などに十分配慮し、地下水汚染物質などが含まれる土砂等の使用を避けるとともに、地下水や環境汚染の防止に努める。 	土質試験による確認を実施
☑	(6)土砂等の搬出・搬入に係る環境配慮	
☑	<ul style="list-style-type: none"> 土地の改変などを行う場合は、地域内から地域外への土砂の搬出入の抑制に努める。 	同地域内の土砂を使用
☐	<ul style="list-style-type: none"> 表土や植物を他地域へ搬出する場合は、搬入地での生態系への影響に十分配慮する。 	
☑	<ul style="list-style-type: none"> 搬入する土砂などに含まれる土壌汚染物質の有無を確認するなど、改変地域及び周辺地域の地下水や土壌への影響の防止に努める。 	土質試験による確認を実施
☑	(7)廃棄物処理等への配慮	
☑	<ul style="list-style-type: none"> 地形改変等に伴って発生する抜根などは適正に処理する。 	適正な廃棄物再資源化処理施設への搬入を実施
☑	<ul style="list-style-type: none"> 建築物等の解体に伴う建設廃材などはできるだけリサイクルに努め、リサイクルできない廃棄物は適正に処理する。 	適正な廃棄物再資源化処理施設への搬入を実施

[全体計画図]

(1)事業実施箇所位置図

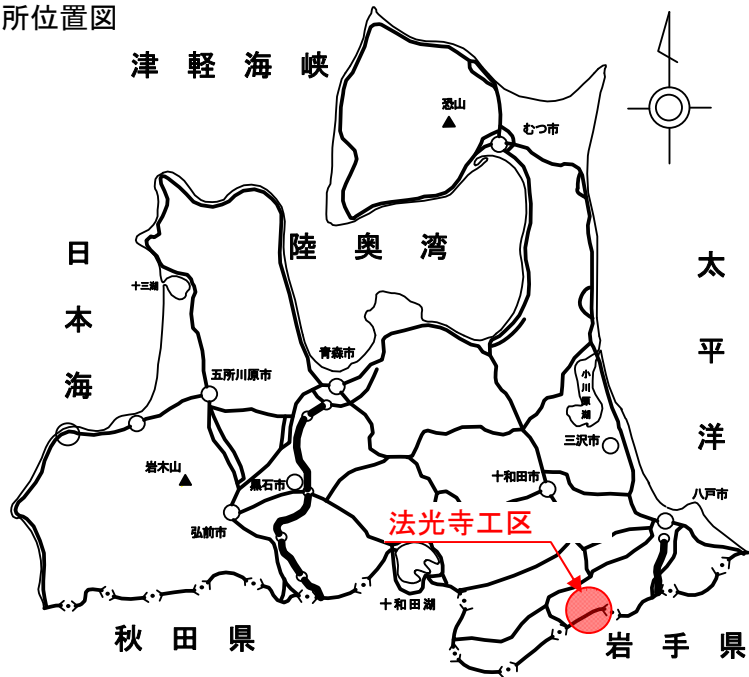

(2)詳細位置図

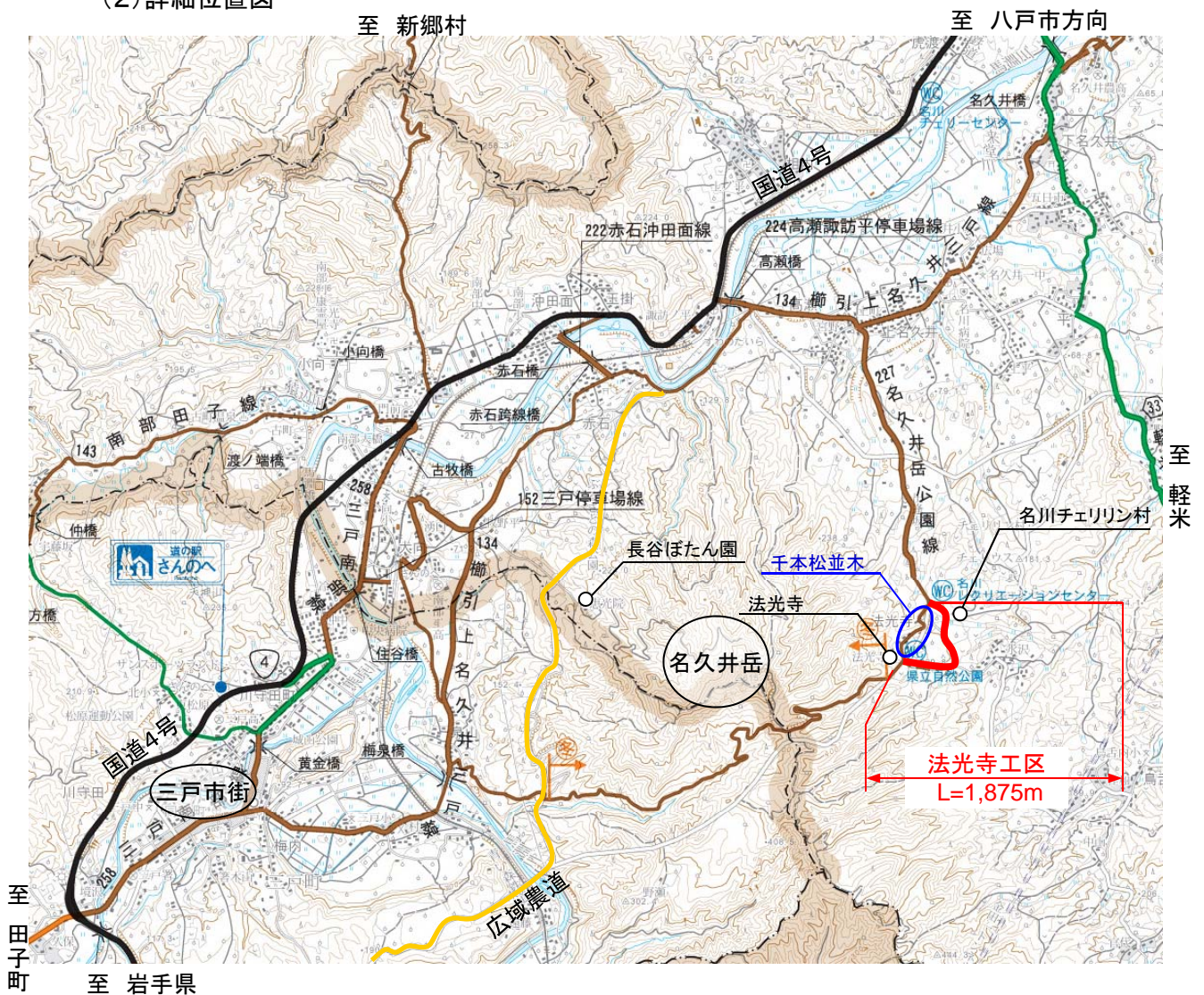

(3) 全体計画平面図

至 旧名川町方向

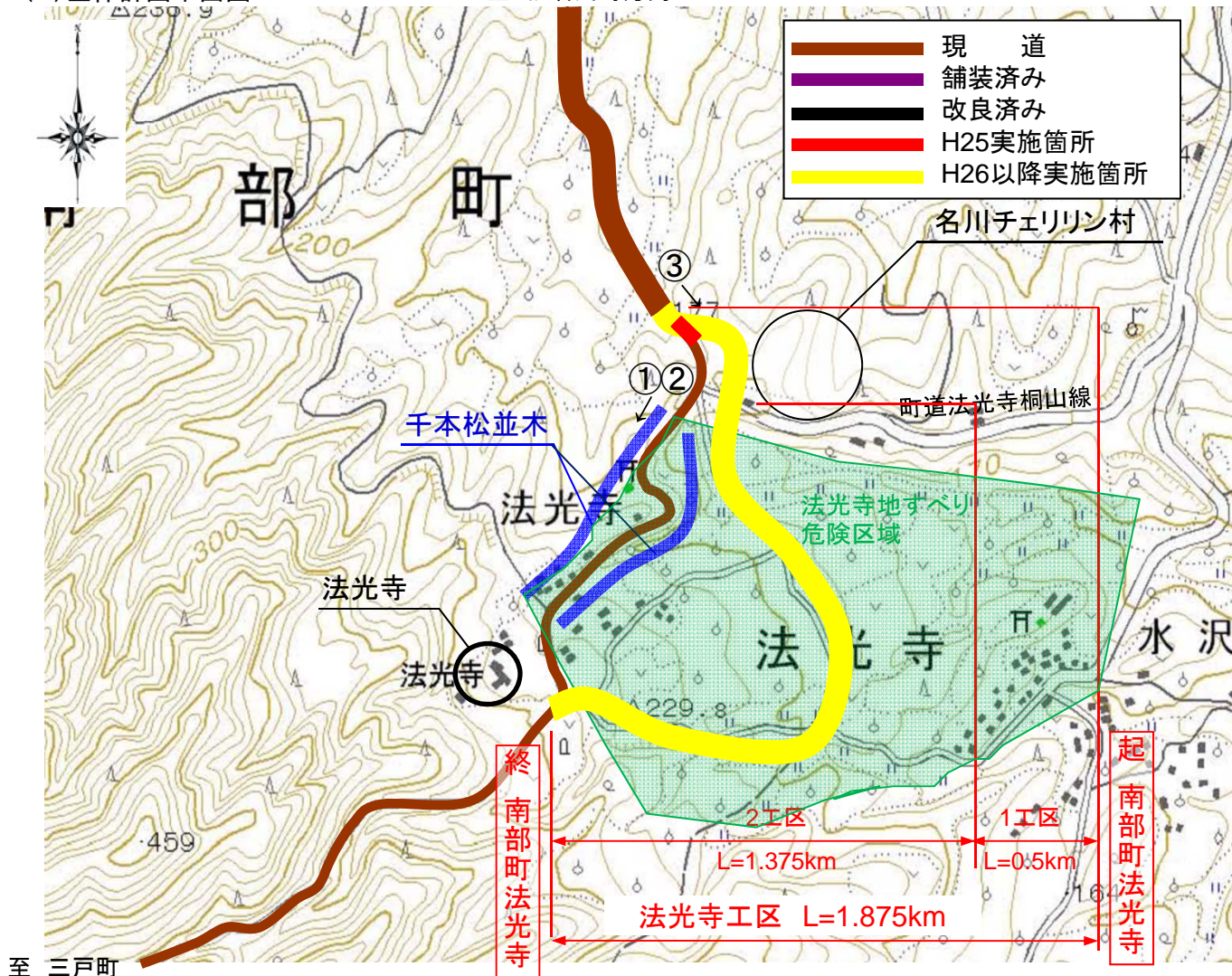

[構造図]

○標準横断面

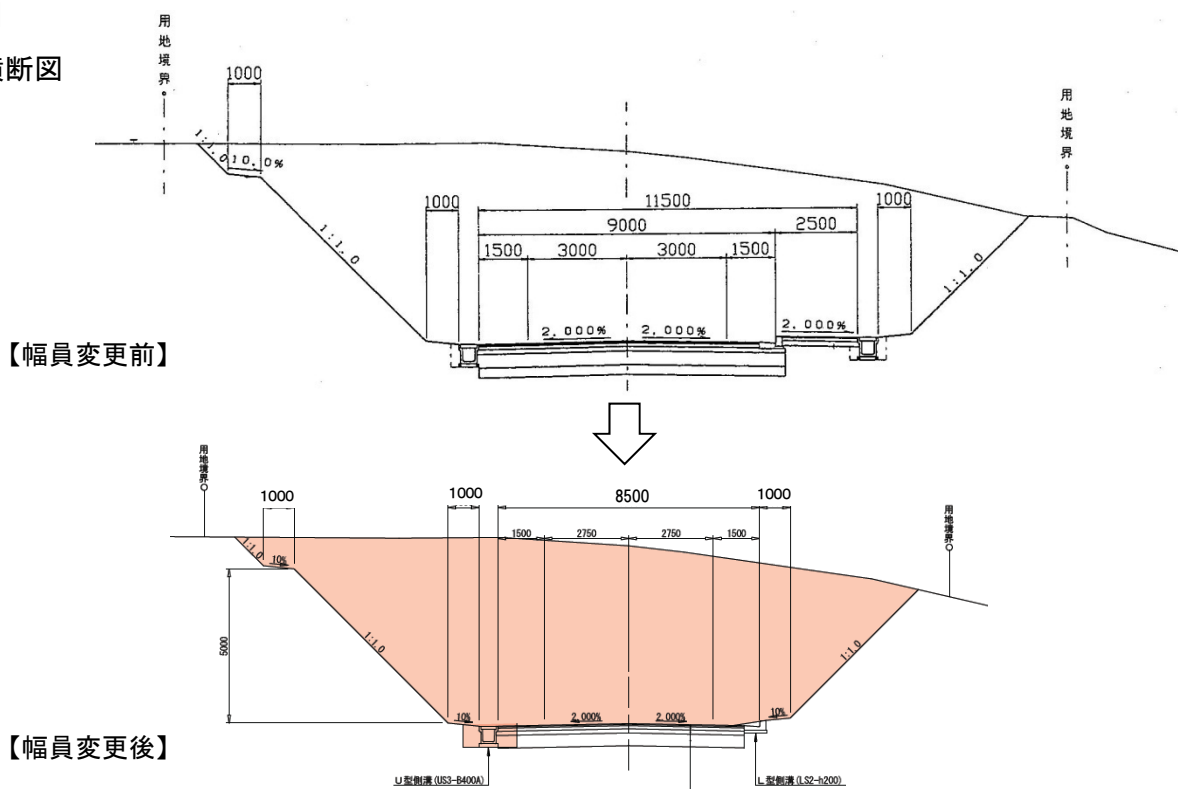

[現道の交通状況]

①



県の天然記念物である千本松並木があり、観光シーズンには幅員の不足や線形不良により円滑な通行が阻害されている。

②



バス等の大型車両が通る際には他の車両は通行できない。

③

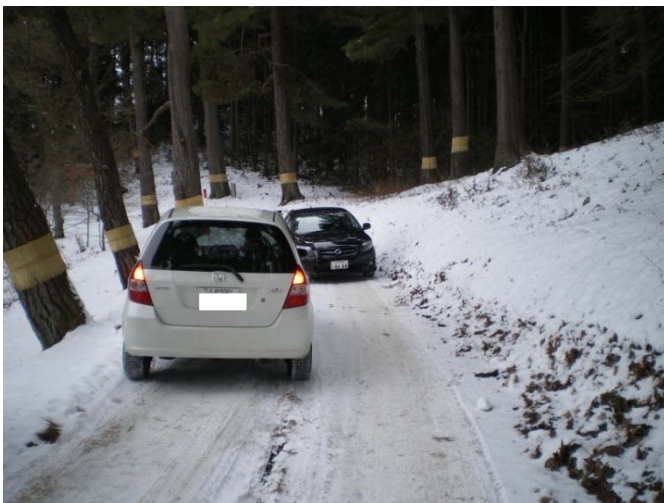

幅員狭小に加え、縦断勾配も急なため、冬期間においては登坂不能やすれ違い困難等の通行障害がさらに顕著となる。