

令和 4 年度政務活動費に係る収支報告書

青森県議会議長 丸井 裕 殿

青森県議会議員 木明 和人 印

1 収入

(政務活動費交付額) 3,720,000 円

2 支出

経 費	金額(円)	主 な 内 容
調 査 研 究 費	474,168	事務委託料他
研 修 費	242,048	令和4年度事業勉強会他
広 聴 広 報 費	0	
要請陳情等活動費	0	
会 議 費	29,150	令和4年度県立野辺地高等学校入学式典に出席他
資 料 作 成 費	0	
資 料 購 入 費	97,744	新聞購読料他
事 務 所 費	0	
事 務 費	76,355	政務活動補助職員事務用品
人 件 費	1,386,666	政務活動補助職員給与
合 計	2,306,131	

3 差引

(収入額－支出額) 1,413,869 円

費目ごとの^{あん}按分率一覧

議員名 木明 和人

1 事務費

(1) 固定電話・ファクシミリ(番号ごとに記載)

電話 ファクシミリ (番号 - -) 自宅設置 事務所設置

政務活動以外にも使用 後援会活動 実態による場合

政務活動専用 政党活動 通話時間

私的活動 その他 []

実態によることが著しく困難な場合

(2) ネット回線使用料・プロバイダ料

契約先 () 自宅設置 事務所設置

政務活動以外にも使用 後援会活動 実態による場合

政務活動専用 政党活動 接続時間

私的活動 その他 []

実態によることが著しく困難な場合

(3) 携帯電話 (番号 - -)

政務活動以外にも使用 後援会活動 実態による場合

政務活動専用 政党活動 通話時間

私的活動 その他 []

実態によることが著しく困難な場合

(4) 情報端末(タブレット等)

政務活動以外にも使用 後援会活動 実態による場合

政務活動専用 政党活動 通信時間

私的活動 その他 []

実態によることが著しく困難な場合

(5) 消耗品、備品等

政務活動以外にも使用 後援会活動 実態による場合

政務活動専用 政党活動 使用頻度

私的活動 その他 []

実態によることが著しく困難な場合

2 広聴広報費

(1) 広報紙の作成、発行等に要する経費

政務活動以外の部分を含む 後援会活動 紙面割合による場合

政務活動のみ 政党活動 紙面割合によることが著しく困難な場合

(2) ホームページの作成等に要する経費

政務活動以外の部分を含む 後援会活動 面積割合による場合

政務活動のみ 政党活動 面積割合によることが著しく困難な場合

支 出 証 明 書

NO. 1

経 費		調査研究費				
整理 番号	支出年月日	支出額	支出先	品 名	事業名、使途及び内容	備考
105	4.5.12	2,200	0	ガソリン代	5月常任委員会聞き取り 4.5.12 青森市長島	自宅-青森市長島 往復 88km×25円
121	5.2.7	2,200	0	ガソリン代	3月定例会一般質問について 聞き取り 5.2.7 青森市長島	自宅-青森市長島 往復 88km×25円
122	5.2.17	2,200	0	ガソリン代	3月定例会一般質問について 聞き取り 5.2.17 青森市長島	自宅-青森市長島 往復 88km×25円
139	4.4.16	3,250	0	ガソリン代	八戸視察調査 4.4.16~4.4.17 八戸市	自宅-八戸市柏崎-八戸 市番町-宿先-八戸 市館鼻岸壁-八戸北10- 自宅 130km×25円
145	4.5.16	4,650	0	ガソリン代	大鱒温泉もやし調査 4.5.16~4.5.17 大鱒町	自宅-大鱒町大字蔵 館 往復 188km× 25円
計		14,500				

上記のとおり相違ないことを証明します。

青森県議会議員

木明 和人



領収書等の写し集計表

経 費	調査研究費		支出先	品名	備考
	整理番号	支出年月日			
26	4.4.15	35,000	自由民主党会派	事務委託料(4月分)	
27	4.5.16	35,000	自由民主党会派	事務委託料(5月分)	
28	4.6.15	35,000	自由民主党会派	事務委託料(6月分)	
29	4.7.15	35,000	自由民主党会派	事務委託料(7月分)	
30	4.8.17	35,000	自由民主党会派	事務委託料(8月分)	
31	4.9.15	35,000	自由民主党会派	事務委託料(9月分)	
32	4.10.17	35,000	自由民主党会派	事務委託料(10月分)	
33	4.11.15	35,000	自由民主党会派	事務委託料(11月分)	
34	4.12.15	35,000	自由民主党会派	事務委託料(12月分)	
35	5.1.16	35,000	自由民主党会派	事務委託料(1月分)	
36	5.2.15	35,000	自由民主党会派	事務委託料(2月分)	
37	5.3.15	35,000	自由民主党会派	事務委託料(3月分)	
38	5.3.29	-901	自由民主党会派	事務委託料精算	
136	4.4.17	110	青森県道路公社	通行料金	八戸市
137	4.4.17	220	青森県道路公社	通行料金	八戸市
138	4.4.18	7,890	楽天グループ株式会社	宿泊代	八戸市
140	4.4.27	5,600	むつグランドホテル	宿泊代	むつ市、今別町、外ヶ浜町
141	4.4.28	3,910	北海道旅客鉄道株式会社	JR切符代	むつ市、今別町、外ヶ浜町
142	4.4.28	5,000	ホテル竜飛	宿泊代	むつ市、今別町、外ヶ浜町、
143	4.4.28	1,069	株式会社角弘	ガソリン代	むつ市、今別町、外ヶ浜町
144	4.4.28	6,270	株式会社トヨタレンタリース青森	レンタカー代	むつ市、今別町、外ヶ浜町
146	4.5.16	1,500	東日本高速道路株式会社	通行料金	大鰐町
147	4.5.17	1,500	東日本高速道路株式会社	通行料金	大鰐町
148	4.5.17	7,500	ヤマニ仙遊館	宿泊代	大鰐町
合 計		459,668			

政務活動実績報告書

議員名 木明 和人

事業名	八戸視察調査									
経費	調査研究費									
実施年月日	4.4.16~4.4.17									
場所	八戸市									
同行議員	山田知議員 谷川政人議員									
目的	別紙のとおり									
日程										
訪問先及び内容等										
経費の内訳等	支出内容	政務活動費 充当額(円)	主な品名	整理番号						
	交通費	3,580	ガソリン代	136	137	139				
	宿泊費	7,890	宿泊代	138						
	受講料	0								
	その他	0								
合計額	11,470									

事業名 八戸視察調査

実施年月日 2022年4月16日～17日

場所 青森県八戸市

同行議員 山田知議員 谷川政人議員

目的

昨年完成した八戸市美術館並びに昨年就任した熊谷新市長、八戸朝市を訪問し八戸市が抱える問題、展望などをヒアリングし今後の議員活動に供する。

日程

4月16日

自宅（自家用車）→熊谷市長個人事務所（自家用車）14:00～15:30→
八戸市美術館（自家用車）16:00～17:30→宿泊先

4月17日

宿泊先（自家用車）→館鼻岸壁・八戸朝市（自家用車）6:30～9:00→
宿泊先（自家用車）→自宅

成果及び報告

昨年八戸市が建設した八戸市美術館は、設計がプロポーザル方式を取り入れ市民が思い描く近未来的な美術館であると感じた。総工費は32億円である。

まず驚いたのが、美術館内部で飲食が可能であること。ジャイアントルームと呼ばれる巨大な空間が美術品の展示ばかりでなく、コンサート、各種講習会など多目的に使われていること。そのほかにも美術館ではよくある真っ白な展示室のほか暗室のような真っ黒な展示室も存在する。この建物、コンセプトが非常に珍しいようで、全国各地より美術館を計画する自治体などの視察調査を受け入れているようである。

ソフト面では、美術館の運営、ガイドなどに与えられた仕事をこなすボランティアではなく、自分で考えた視点でガイド説明するアートファーマーと呼ばれる方たちがガイドを行うようである。子供たちに芸術の種をまき人を育み100年後の八戸市を創造する美術館をコンセプトに館の運営が行われている。

次に熊谷八戸市長訪問では、県議時代の先輩議員であり和やかに会談が始まり八戸市が抱える問題、例えば水産資源の水揚げ減少、昨年度のタンカー座礁による油漏れ事案、前市長が建設した数多くの建物の有効利用など多岐にわたり問

題点を共有し解決策を話し合った。

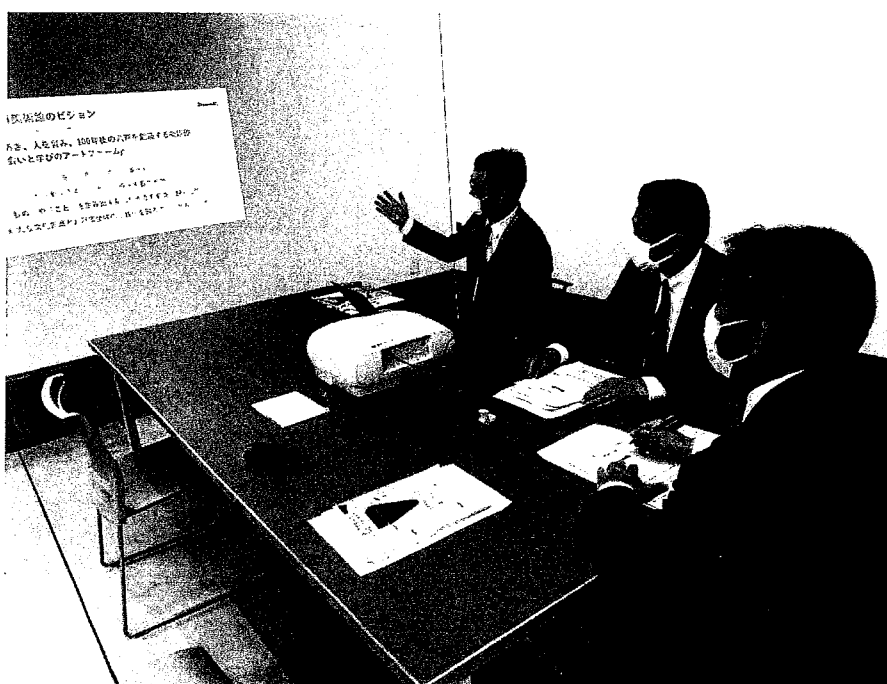

また翌日は、早朝より館鼻岸壁に開催されている朝市を調査いたしました。当朝市は、来客数、出店数も日本最大級の朝市である。個人的に数年前、訪れたことがあったが、その時は仮設トイレが数多く並び、異様な光景だったが、要望活動により常設のトイレが完成されていた。観光客人にも好評であることを清水議員より説明を受ける。出店者も、八戸近郊だけではなく、岩手県北地域、或いは、北部上北地域からも出店しているという。品ぞろえも、海産物だけではなく、加工品、日用品、とバリエーション豊かで観光客の購買意欲をそそられるものであると感じた。また駐車場も岸壁施設であり十分に足りているようであった。

政務活動実績報告書

議員名 木明 和人

事業名	下北・津軽半島調査						
経費	調査研究費						
実施年月日	4.4.26～4.4.28						
場所	むつ市、今別町、外ヶ浜町						
同行議員	川村悟議員 一戸富美雄議員 山田知議員 福士直治議員						
目的	別紙のとおり						
日程							
訪問先及び内容等							
経費の内訳等	支出内容	政務活動費 充当額(円)	主な品名	整理番号			
	交通費	11,249	レンタカー代	141	143	144	
	宿泊費	10,600	宿泊代	140	142		
	受講料	0					
	その他	0					
合計額		21,849					

事業名 下北、津軽下北視察調査

実施年月日 2022年4月26日～28日

場所 青森県むつ市、今別町、外ヶ浜町

同行議員 山田知議員 福士直治議員 川村悟議員 一戸富美雄議員

目的

昨年8月の小赤川橋災害崩落現場、並びに国道279号崩落現場の災害調査、並びに田名部高校での教育実践調査、むつ湾フェリーの運航等調査、青森紅サーモンの実態調査を行い今後の議員活動に供する。

日程

4月26日

自宅（レンタカー）→田名部高校13:00～14:00（レンタカー）→下北
県民局（レンタカー）→小赤川橋崩落現場15:00～15:30（レンタカー）
→入江橋崩落現場15:30～16:00（レンタカー）→宿泊先

4月27日

宿泊先（レンタカー）→むつ湾フェリー本社12:00～13:00（レンタカ
ー）→日本サーモンファーム今別支所14:00～15:00（レンタカー）→
宿泊先

4月28日

宿泊先（送迎バス）→奥津軽今別駅（新幹線）→七戸十和田駅（送迎）→自宅

成果及び報告

青森からの一行に野辺地町で合流しむつ市田名部高校へ向かう

田名部高校では、教頭に田名部高校の現状、要望などを聞いた。

特に、学校再編には、非常に興味があるようで、大湊高校とむつ工業の統合による田名部高校への影響、下北地域の学校の地理関係による通学時間が長時間になる傾向や、下宿生がコロナに感染した場合の対応など、現場でなければわからないことを調査した。



次に車にて、下北県民局へ向かい、県職員と一緒に8月の大雨で崩落した国道279号小赤川橋、入江橋へと向かう。

まず、小赤川橋では、現在仮橋での通行であり、交互通行のため慢性的な渋滞が発生している現状、う回路の整備状況、新設される小赤川橋では、橋台がなくロングスパンを飛ばす構造であること、工程的なこと、近隣住民の対応などを職員より聞いた。



次に、入江橋崩落現場へと向かった。

この地域は、崖と海岸線が非常に近く、平坦な場所が少なくたびたびがけ崩れが

起こっている地域で今回も砂防ダムの下流入江橋が崩落した。



現場では、工事用仮設道路が海岸線に整備されており崩落現場の直下から調査することができ、崩落の規模を目視できた。また砂防ダムが機能しており職員より、砂防ダムがなければ災害は、もっと大きくなっていたことを説明される。また、避難道路の必要性を痛感させられた。

次の日は、むつ市脇野沢から、廃航路が検討されている陸奥湾フェリーを利用し外ヶ浜町蟹田へ向かう予定だったが、前日に運航会社より欠航の連絡があり陸路でむつ市より外ヶ浜町へ向かう。

外ヶ浜町のトップマストで運航会社より、現状などの調査を行う。

新造船にかかる経費に関すること、コロナの影響による乗船率の低下の現状、経済効果が高いもののむつ市が存続に積極的でないことなどをヒアリングした。

次に、岡村食品が所有する、日本サーモンファーム今別支所を施設調査、現状調査を行う。

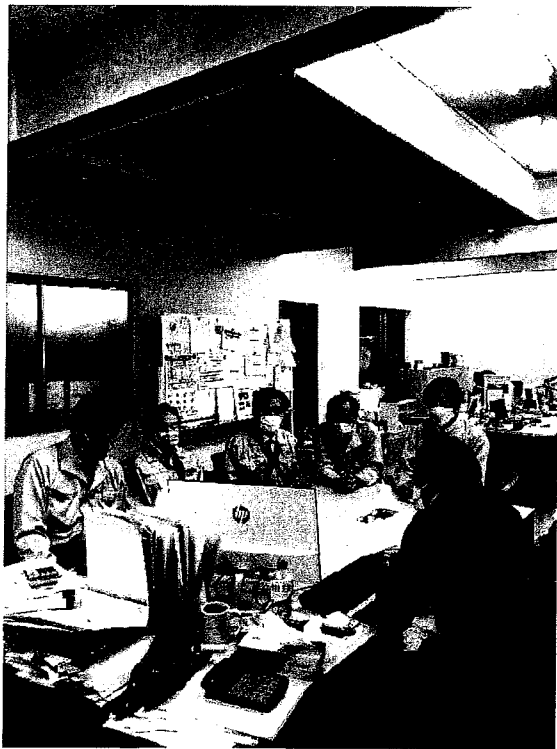

日本サーモンファーム今別支所事務所において、今までの取組や今後の展望などを拝聴した。

サーモンは、魚類の中で消費量トップレベルであり今後の消費量の増加が期待されており、商品品質も同業者より抜きん出ているとの説明を受ける。

その品質確保のおかげで、流通業者、問屋より高い評価を受けている説明を受ける。日本近海で、養殖環境が良い場所を選定していたが今別沖が非常に良い環境であること、設立当時の漁業者への配慮、出荷時期に岸壁を占有してしまうためへの理解、などを調査した。良いことばかりではなく、このくらいの規模でも雇用人数は3人で雇用改善にはあまり貢献できていないようである。

次の日、本体は松川カレイの調査ではあったが、私は、所要があり調査を離脱した。

政務活動実績報告書

議員名 木明 和人

事業名	大鱒温泉もやし調査									
経費	調査研究費									
実施年月日	4.5.16~4.5.17									
場所	大鱒町									
同行議員	山田知議員 福士直治議員 山口多喜二議員									
目的	別紙のとおり									
日程										
訪問先及び内容等										
経費の内訳等	支出内容	政務活動費 充当額(円)	主な品名	整理番号						
	交通費	7,650	ガソリン代	145	146	147				
	宿泊費	7,500	宿泊代	148						
	受講料	0								
	その他	0								
合計額		15,150								

事業名 大鱈温泉もやし調査

実施年月日 2022年5月16日～17日

場所 青森県大鱈町大野地区大鱈温泉もやし栽培農家

同行議員 山田知議員 福士直治議員 山口多喜二議員

目的

現存する昔ながらの製法で栽培する大鱈温泉もやしを調査し後世に残せるか、経費は、時期は、などをヒアリングして今後の議員活動に供する。

日程 全行程自家用車使用93.2km×往復=186.4km

5月16日

自宅（自家用車）→宿泊先（徒歩）→大鱈町大野地区、もやし栽培農家（徒歩）
15:00～16:30→宿泊先

5月17日

宿泊先（自家用車）→自宅

成果及び報告

大鱈温泉もやしは、ここ数年密かに脚光を浴びているが、昔ながらの土をかぶせた温床と水耕栽培の2種類の生産方法があるようである。

温床を使った生産者は、最盛期は20件ほどあったようだが現存する栽培場は、
■■■■氏が所有する栽培場1件のみとなってしまった。





温床の深さは30cmほどで地中の温泉熱を逃がさぬようにムシロ、土、ワラを積み重ね保温効果を最大限活用している。

成長過程で2回ほど散水し1週間ほどで出荷できるまでに成長するという。

また、大豆は、生産者息子夫婦が作付けしているという。調査当日は、わざわざ温床が見えるようにしていただき4日目の製品を見させていただいた。





生産時期は、この時期が最終のようで、また10月末から生産するようである。
それまで、夏季は、小屋の屋根を取外し日光消毒するようである。
風味は、水耕栽培より格段にいいようである。
貴重な体験をさせていただきました。今回の調査を活かし、地場の食文化を守る
ために政治で何ができるか考えたい。

第3号様式(第2条関係)

(その2)県内における宿泊を伴わない政務活動用

政務活動実績報告書

議員名 木明 和人

経 費	調査研究費			
年 月 日	場 所	訪 問 先 等	概 要	整理番号
4.5.12	青森市長島	環境保全課 PCB廃棄物処理対策グループ 柿谷総括主幹	5月常任委員会の聞き取り	105
4.4.15	青森市長島	自由民主党会派	所属会派の事務用品の購入等に要する経費に充てるための事務委託料(4月分)	26
4.5.16	青森市長島	自由民主党会派	所属会派の事務用品の購入等に要する経費に充てるための事務委託料(5月分)	27
4.6.15	青森市長島	自由民主党会派	所属会派の事務用品の購入等に要する経費に充てるための事務委託料(6月分)	28
4.7.15	青森市長島	自由民主党会派	所属会派の事務用品の購入等に要する経費に充てるための事務委託料(7月分)	29
4.8.17	青森市長島	自由民主党会派	所属会派の事務用品の購入等に要する経費に充てるための事務委託料(8月分)	30
4.9.15	青森市長島	自由民主党会派	所属会派の事務用品の購入等に要する経費に充てるための事務委託料(9月分)	31
4.10.17	青森市長島	自由民主党会派	所属会派の事務用品の購入等に要する経費に充てるための事務委託料(10月分)	32
4.11.15	青森市長島	自由民主党会派	所属会派の事務用品の購入等に要する経費に充てるための事務委託料(11月分)	33
4.12.15	青森市長島	自由民主党会派	所属会派の事務用品の購入等に要する経費に充てるための事務委託料(12月分)	34
5.1.16	青森市長島	自由民主党会派	所属会派の事務用品の購入等に要する経費に充てるための事務委託料(1月分)	35
5.2.7	青森市長島	水産振興課栽培資源管理グループ 清藤総括主幹他	3月定例会の一般質問について聞き取り	121

支出証明書

NO. 1

経費		研修費				
整理番号	支出年月日	支出額	支出先	品名	事業名、使途及び内容	備考
130	4.4.14	2,800	0	ガソリン代	令和4年度事業勉強会 4.4.14~4.4.15 東京都千代田区	自宅-青森空港 往復 112km×25円
135	4.4.14	1,218	0	地下鉄切符代	令和4年度事業勉強会 4.4.14~4.4.15 東京都千代田区	羽田空港→赤坂見附駅 往復 ICカード利用
150	4.8.9	2,800	0	ガソリン代	地方自治研究機構、地方自治研究会セミナー受講 4.8.7~4.8.9 鹿児島県鹿児島市、福岡県福岡市	自宅-青森空港 往復 112km×25円
159	4.8.8	210	0	地下鉄切符代	地方自治研究機構、地方自治研究会セミナー受講 4.8.7~4.8.9 鹿児島県鹿児島市、福岡県福岡市	博多駅-天神駅 ICカード利用
計		7,028				

上記のとおり相違ないことを証明します。

青森県議会議員

木明 和人



領収書等の写し集計表

経費	研修費		支出先	品名	備考
	整理番号	支出年月日			
131	4.4.14	220	青森県道路公社	通行料金	東京都千代田区
132	4.4.15	830	青森空港管理事務所	駐車料金	東京都千代田区
133	4.4.18	8,360	楽天グループ株式会社	宿泊代	東京都千代田区
134	4.4.18	63,040	日本航空株式会社	航空券代	東京都千代田区
149	4.8.7	220	青森県道路公社	通行料金	鹿児島県鹿児島市、福岡県福岡市
151	4.8.13	111,790	日本航空株式会社	航空券代	鹿児島県鹿児島市、福岡県福岡市
152	4.8.7	1,300	鹿児島空港バス案内所	乗車券	鹿児島県鹿児島市、福岡県福岡市
153	4.8.13	7,500	楽天グループ株式会社	宿泊代	鹿児島県鹿児島市、福岡県福岡市
154	4.8.8	150	ドーミーイン鹿児島	入湯税	鹿児島県鹿児島市、福岡県福岡市
155	4.8.8	300	維新ふるさと館	入館料	鹿児島県鹿児島市、福岡県福岡市
156	4.8.8	770	鹿児島第一交通株式会社 鹿児島	タクシー代	鹿児島県鹿児島市、福岡県福岡市
157	4.8.8	720	個人 梶原タクシー	タクシー代	鹿児島県鹿児島市、福岡県福岡市
158	4.8.8	13,260	九州旅客鉄道株式会社	JR切符代	鹿児島県鹿児島市、福岡県福岡市
160	4.8.13	9,700	楽天グループ株式会社	宿泊代	鹿児島県鹿児島市、福岡県福岡市
161	4.8.8	200	カンデオホテルズ福岡天神	宿泊税	鹿児島県鹿児島市、福岡県福岡市
162	4.8.9	15,000	地方議員研究会	受講料	鹿児島県鹿児島市、福岡県福岡市
163	4.8.9	1,660	青森空港管理事務所	駐車料金	鹿児島県鹿児島市、福岡県福岡市
合計		235,020			

政務活動実績報告書

議員名 木明 和人

事業名	令和4年度事業勉強会										
経費	研修費										
実施年月日	4.4.14~4.4.15										
場所	東京都千代田区										
同行議員	福士直治議員										
目的	別紙のとおり										
日程											
訪及内容 先び等											
経費の内訳等	支出内容	政務活動費 充当額(円)	主な品名	整理番号							
	交通費	68,108	航空券代	130	131	132	134	135			
	宿泊費	8,360	宿泊代	133							
	受講料	0									
	その他	0									
合計額		76,468									

事業名 本年度事業勉強会（江渡聡徳衆議院議員）

実施年月日 2022年4月14日～15日

場所 東京都千代田区

同行議員 福士直治議員

目的

令和4年度国会において上程されるであろう法案等を国会議員を講師に勉強会を行いいち早く内容を熟知し今後の議員活動に供する

日程

4月14日

自宅（自家用車）→青森空港（航空機）→羽田空港（地下鉄）→赤坂見附（徒歩）
→議員会館（13：30～16：00）→宿泊先

4月15日

宿泊先（徒歩）→赤坂見附（地下鉄）→羽田空港（航空機）→青森空港（自家用車）→自宅

成果及び報告

脱炭素社会の実現に資するための建築物のエネルギー消費性能の向上に関する法律等の一部を改正する法律案

- ・建築物省エネ法等の改正法律案の背景・必要性・目標・効果
- ・省エネ対策の加速
- ・の句材利用の促進のための建築基準の合理化等

相続土地国庫帰属法における負担金政令の検討状況

- ・相続土地国庫帰属法における負担金について

区分所有法制の見直しに向けた検討状況

- ・区分所有建物の管理の円滑化
- ・建て替え・区分所有関係の解消の円滑化等

所有者不明土地等に対する住基ネット、固定資産台帳の活用について

- ・住基ネットの概要
- ・住基ネットの役割
- ・本人確認情報の長期かつ確実な保存
- ・住基ネットの活用（所有者不明土地問題関係）

- ・住基ネットの活用の推進（所有者不明土地問題関係）
 - ・固定資産税の概要
 - ・固定資産税台帳について
 - ・登記済通知のオンライン化等について
 - ・固定資産税台帳情報の活用について
 - ・地域福利増進事業にかかる課税標準の特別措置の拡充
- 通運事業の現状と課題について
- ・通運事業の果たす役割
 - ・主な取扱貨物
 - ・通運事業の現状と課題（労働力不足と生産性向上）
 - ・通運事業の現状と課題（輸送障害への対応）
 - ・通運事業の現状と課題（ウクライナ侵攻等の情勢への対応）
- エビデンスに基づく厚生労働行政に向けた課題の整理
- ・給付対象者の設定について
 - ・給付水準について
 - ・生活保護基準の考え方
 - ・資産の把握について
 - ・マイナンバー活用について



政務活動実績報告書

議員名 木明 和人

事業名	地方自治研究機構、地方自治研究会セミナー受講												
経費	研修費												
実施年月日	4.8.7~4.8.9												
場所	鹿児島県鹿児島市、福岡県福岡市												
同行議員	福士直治議員												
目的	別紙のとおり												
日程													
訪問先及び内容等													
経費の内訳等	支出内容	政務活動費 充当額(円)	主な品名	整理番号									
	交通費	132,730	航空券代	149	150	151	152	156	157	158	159	163	
	宿泊費	17,550	宿泊代	153	154	160	161						
	受講料	15,000	受講料	162									
	その他	300	入館料	155									
合計額		165,580											

事業名 地方自治研究機構、地方自治研究会セミナー

実施年月日 2022年8月7日～9日

場所 鹿児島県鹿児島市、福岡県福岡市

同行議員 福士直治議員

目的

自治振興セミナー

人口構造の変化、社会全体における DX の進展コロナ感染症対策を踏まえた社会と行政の在り方などの課題に地方公共団体が地域の実情に即した施策を先導的に立案・展開するため、議員が政策形成能力、法務能力の向上を図るためのセミナー

地方議員研究会

新型コロナウイルスと自治体病院と題しまして伊関先生のセミナーを受講することにより、今後の議員活動に供したい。特に本県は、県中央病院と市民病院の合併も取りざたされておりタイムリーな講演である。

日程

8月7日

自宅（自家用車）→青森空港（航空機）→羽田空港（航空機）→鹿児島空港（路線バス）→天文館バス停（徒歩）→宿泊先

8月8日

宿泊先（徒歩）→鹿児島維新ふるさと館（タクシー）→講習会場 鹿児島県庁 13:00～15:30（タクシー）→鹿児島中央駅（新幹線）→博多駅（地下鉄）→天神駅（徒歩）→宿泊先

8月9日

宿泊先（徒歩）→天神駅（地下鉄）→博多駅（徒歩）→講習会場リファレンス駅東ビル10:30～12:30（徒歩）→博多駅（地下鉄）→福岡空港（航空機）→羽田空港（航空機）→青森空港（自家用車）→自宅

成果及び報告

自治振興セミナー

本セミナーは3人の講師により開催された。

一人目は、人口減少時代における自治体経営と題しまして東京都立大学の伊藤正次教授

二人目は、地域の未来予測に基づく政策立案と題しまして千葉大学の倉坂秀史教授

三人目は、自治体情報システムの標準化・共通化と題しまして総務省自治行政局の奥田隆則室長から講義がありました。

まず一人目の伊藤教授からの人口減少時代における自治体経営では、

1・人口減少社会に向き合う：地域と組織の枠を越えて

日本は、人口減少時代の到来、超高齢化社会の到来を受け、わが国の地域社会が直面する危機を踏まえ人口減少・超高齢化に対応した地方制度改革が必要とのことで、国での地域連携の展開の説明の後地方制度調査会の答申の説明があった。

2・コロナ禍を越えて：ポストコロナの自治体経営

コロナ禍における自治体経営の変化が詳しく説明され地方制度調査会の諮問事項なども説明された。

二人目の倉坂教授からは、地域の未来予測に基づく政策立案と題しまして、長期的な対応が求められる課題に対するバックキャスティング型政策形成、脱炭素社会の実現、人口減少・高齢化に伴う地域課題の解決などの問題に現在総務省が取り組んでいる内容の説明があった。

自治体がこのままの傾向で2050年まで続いたとしたらどのような社会になっているかという未来カルテの説明があり、未来に関するワークショップなど地域が行っている実証実験

をもとに政策立案の状況が説明された。次にカーボンニュートラルシュミレーターの説明では実際に動かし、自治体内での職員研修ツールや市民参加の脱炭素ワークショップ中高生の環境維持可能性教育ツールとして用いられている説明があった。

三人目の奥田氏の自治体情報システムの標準化・共通化については、今までの主な経緯・法律が説明され、地方制度調査会からの概要が説明や、閣議決定されたデジタル社会の実現に向けた重点計画、自治体システムの標準化・共通化に向けたスケジュールや総務省の取り組みや、ガイドラインなどが説明された。

地方議員研究会

世界的に新型コロナウイルス感染症が蔓延し、社会に深刻な影響を与えている中において、まず講義は感染者の推移、入院治療を要する者の推移、重症者数、死亡者数の推移などを学び、引き続き、政府の COVID-19 病床の確保策、重点・協力医療機関への補助制度の説明、コロナ禍での自治体病院の財政的推移、それらの要因により自治体病院の統合再編が模索されている。自治体病院と私立病院の都会と地方といった地域格差などの説明を受け、最近の建て替えの必要性では、古い建物では、感染症に対応できないとかローコストを意識しつつ医療提供の高度化や感染症に対応した病院とすべき、個室化、陰圧対応、感染症外来設置、動線の考慮などが考えられる。

支出証明書

NO. 1

経費		会議費						
整理番号	支出年月日	支出額	支出先	品名	事業名、使途及び内容		備考	
100	4.4.7	150	0	ガソリン代	県立野辺地高等学校令和4年度入学式典	4.4.7	野辺地町字松ノ木	自宅-野辺地町字松ノ木 往復 6km×25円
101	4.4.8	2,750	0	ガソリン代	下北半島振興促進連絡協議会 総会	4.4.8	むつ市田名部下道	自宅-むつ市田名部下道 往復 110km×25円
102	4.5.10	2,100	0	ガソリン代	令和4年度青森県商工会青年部連合会通常総会、情報交換会	4.5.10	青森市堤町	自宅-青森市堤町 往復 84km×25円
103	4.5.11	2,100	0	ガソリン代	令和4年度青森県商工会女性部連合会通常総会、情報交換会	4.5.11	青森市堤町	自宅-青森市堤町 往復 84km×25円
104	4.5.27	2,100	0	ガソリン代	青森県商工会連合会 令和4年度通常総会、情報交換会	4.5.27	青森市堤町	自宅-青森市堤町 往復 84km×25円
106	4.5.18	1,450	0	ガソリン代	むつ小川原港振興協会令和4年度定時総会	4.5.18	六ヶ所村大字尾駈	自宅-六ヶ所村大字尾駈 往復 58km×25円
107	4.9.4	1,750	0	ガソリン代	第32回青森県民文化祭オープニングフェスティバル式典	4.9.4	三沢市桜町	自宅-三沢市桜町 往復 70km×25円
108	4.9.11	1,800	0	ガソリン代	三沢基地航空祭	4.9.11	三沢市大字三沢字後久保	自宅-三沢市大字三沢字後久保 往復 72km×25円
109	4.10.22	1,900	0	ガソリン代	県立六戸高校閉校記念式典	4.10.22	六戸町犬落瀬	自宅-六戸町字犬落瀬 往復 76km×25円
110	4.10.29	2,150	0	ガソリン代	令和4年度自衛隊記念日行事	4.10.29	むつ市大湊町	自宅-むつ市大湊町 往復 86km×25円
111	4.11.12	150	0	ガソリン代	野辺地町立馬門小学校閉校記念式典	4.11.12	野辺地町字家ノ上	自宅-野辺地町字家ノ上 往復 6km×25円
112	4.11.8	2,750	0	ガソリン代	エネルギー政策促進フォーラム2022in下北	4.11.8	むつ市田名部下道	自宅-むつ市田名部下道 往復 110km×25円
113	4.11.27	750	0	ガソリン代	上北自動車道天間林道路開通式	4.11.27	七戸町字附田川目	自宅-七戸町字附田川目 往復 30km×25円
114	4.12.12	50	0	ガソリン代	のへじ活き活き常夜燈市場オープニングセレモニー	4.12.12	野辺地町字野辺地	自宅-野辺地町字野辺地 往復 2km×25円
115	5.1.4	50	0	ガソリン代	令和5年新年祝賀会	5.1.4	野辺地町字野辺地	自宅-野辺地町字野辺地 往復 2km×25円
116	5.1.12	1,450	0	ガソリン代	令和5年新年を語るつどい	5.1.12	六ヶ所村大字尾駈	自宅-六ヶ所村大字尾駈 往復 58km×25円
117	5.1.13	1,000	0	ガソリン代	子牛初せり市場開設式典	5.1.13	七戸町字鶴児平	自宅-七戸町字鶴児平 往復 40km×25円
118	5.1.23	1,800	0	ガソリン代	偵察航空隊編成完結記念式典	5.1.23	三沢市大字三沢字後久保	自宅-三沢市大字三沢字後久保 往復 72km×25円
119	5.1.8	50	0	ガソリン代	令和5年野辺地町二十歳を祝う会	5.1.8	野辺地町字野辺地	自宅-野辺地町字野辺地 往復 2km×25円
120	5.3.25	2,850	0	ガソリン代	下北半島縦貫道路「むつ南バイパス」一部開通記念式典	5.3.25	むつ市田名部	自宅-むつ市田名部 往復 114km×25円
計		29,150						

上記のとおり相違ないことを証明します。

青森県議会議員

木明 和人



第3号様式(第2条関係)

(その2) 県内における宿泊を伴わない政務活動用

政務活動実績報告書

議員名 木明 和人

経 費	会議費			
年 月 日	場 所	訪 問 先 等	概 要	整理番号
4.4.7	野辺地町字松ノ木	県立野辺地高等学校	令和4年度入学式典に出席	100
4.4.8	むつ市田名部下道	むつグランドホテル	下北半島振興促進連絡協議会に出席	101
4.5.10	青森市堤町	ホテル青森	令和4年度青森県商工会青年部連合会通常総会、情報交換会に出席	102
4.5.11	青森市堤町	ホテル青森	令和4年度青森県商工会女性部連合会通常総会、情報交換会に出席	103
4.5.27	青森市堤町	ホテル青森	青森県商工会連合会 令和4年度通常総会、情報交換会に出席	104
4.5.18	六ヶ所村字尾駱	六ヶ所村文化交流プラザ・スワニー	むつ小川原港振興協会令和4年度定時総会に出席	106
4.9.4	三沢市桜町	三沢市公会堂	第32回青森県民文化祭オープニングフェスティバル式典に出席	107
4.9.11	三沢市大字三沢字後久保	三沢基地	三沢基地航空祭に出席	108
4.10.22	六戸町字犬落瀬	県立六戸高等学校	閉校記念式典に出席	109
4.10.29	むつ市大湊町	海上自衛隊 大湊地方総監部	令和4年度自衛隊記念日行事に出席	110
4.11.12	野辺地町字家ノ上	馬門小学校	野辺地町立馬門小学校閉校記念式典に出席	111
4.11.8	むつ市田名部下道	むつグランドホテル	エネルギー政策促進フォーラム2022in下北に出席	112

第3号様式(第2条関係)

(その2)県内における宿泊を伴わない政務活動用

政務活動実績報告書

議員名 木明 和人

経 費	会議費				
	年 月 日	場 所	訪 問 先 等	概 要	整理番号
	4.11.27	七戸町字附田川目	天間林開通式会場	上北自動車道天間林道路開通式に出席	113
	4.12.12	野辺地町字野辺地	のへじ活き活き常夜燈市場	のへじ活き活き常夜燈市場オープニングセレモニーに出席	114
	5.1.4	野辺地町字野辺地	野辺地町中央公民館	令和5年新年祝賀会に出席	115
	5.1.12	六ヶ所村大字尾駈	六ヶ所村文化交流プラザ スワニー	令和5年新年を語るつどいに出席	116
	5.1.13	七戸町字鶴児平	青森県家畜市場	子牛初セリ市場開設式典に出席	117
	5.1.23	三沢市大字三沢字後久保	三沢基地	偵察航空隊編成完結記念式典に出席	118
	5.1.8	野辺地町字野辺地	野辺地町中央公民館	令和5年野辺地町二十歳を祝う会に出席	119
	5.3.25	むつ市田名部	下北半島縦貫道路むつ南バイパス	下北半島縦貫道路「むつ南バイパス」一部開通記念式典に出席	120

領収書等の写し集計表

経 費	資料購入費				
整理番号	支出年月日	支出額	支出先	品名	備考
40	4.6.28	1,350	青森県庁消費生活協同組合	図書購入費	
50	4.4.20	3,400	有限会社百田新聞店	新聞購読料(4月分)	東奥日報
51	4.5.20	3,400	有限会社百田新聞店	新聞購読料(5月分)	東奥日報
52	4.6.20	3,400	有限会社百田新聞店	新聞購読料(6月分)	東奥日報
53	4.7.20	3,400	有限会社百田新聞店	新聞購読料(7月分)	東奥日報
54	4.8.22	3,400	有限会社百田新聞店	新聞購読料(8月分)	東奥日報
55	4.9.20	3,400	有限会社百田新聞店	新聞購読料(9月分)	東奥日報
56	4.10.20	3,400	有限会社百田新聞店	新聞購読料(10月分)	東奥日報
57	4.11.21	3,400	有限会社百田新聞店	新聞購読料(11月分)	東奥日報
58	4.12.20	3,400	有限会社百田新聞店	新聞購読料(12月分)	東奥日報
59	5.1.20	3,400	有限会社百田新聞店	新聞購読料(1月分)	東奥日報
60	5.2.20	3,400	有限会社百田新聞店	新聞購読料(2月分)	東奥日報
61	5.3.20	3,400	有限会社百田新聞店	新聞購読料(3月分)	東奥日報
62	4.4.28	930	日本共産党上十三地区委員会	新聞購読料(4月分)	しんぶん赤旗
63	4.5.30	930	日本共産党上十三地区委員会	新聞購読料(5月分)	しんぶん赤旗
64	4.6.27	930	日本共産党上十三地区委員会	新聞購読料(6月分)	しんぶん赤旗
65	4.7.28	930	日本共産党上十三地区委員会	新聞購読料(7月分)	しんぶん赤旗
66	4.8.29	930	日本共産党上十三地区委員会	新聞購読料(8月分)	しんぶん赤旗
67	4.9.26	930	日本共産党上十三地区委員会	新聞購読料(9月分)	しんぶん赤旗
68	4.10.26	930	日本共産党上十三地区委員会	新聞購読料(10月分)	しんぶん赤旗
69	4.11.24	930	日本共産党上十三地区委員会	新聞購読料(11月分)	しんぶん赤旗
70	4.12.23	930	日本共産党上十三地区委員会	新聞購読料(12月分)	しんぶん赤旗
71	5.1.26	930	日本共産党上十三地区委員会	新聞購読料(1月分)	しんぶん赤旗
72	5.2.27	930	日本共産党上十三地区委員会	新聞購読料(2月分)	しんぶん赤旗
73	5.3.23	930	日本共産党上十三地区委員会	新聞購読料(3月分)	しんぶん赤旗
合 計		53,310			

領収書等の写し集計表

経 費		事務費			
整理番号	支出年月日	支出額	支出先	品名	備考
41	5.1.18	76,355	株式会社ヤマダデンキ	パソコン	政務活動補助職員用 152,710× 1/2
合 計		76,355			

領収書等の写し集計表

経 費	人件費				
整理番号	支出年月日	支出額	支出先	品名	備考
88	4.4.6	66,666	政務活動補助職員	給与(3月分)	200000×1/3
89	4.5.10	120,000	政務活動補助職員	給与(4月分)	240000×1/2
90	4.6.10	120,000	政務活動補助職員	給与(5月分)	240000×1/2
91	4.7.8	120,000	政務活動補助職員	給与(6月分)	240000×1/2
92	4.8.10	120,000	政務活動補助職員	給与(7月分)	240000×1/2
93	4.9.9	120,000	政務活動補助職員	給与(8月分)	240000×1/2
94	4.10.7	120,000	政務活動補助職員	給与(9月分)	240000×1/2
95	4.11.10	120,000	政務活動補助職員	給与(10月分)	240000×1/2
96	4.12.9	120,000	政務活動補助職員	給与(11月分)	240000×1/2
97	5.1.10	120,000	政務活動補助職員	給与(12月分)	240000×1/2
98	5.2.10	120,000	政務活動補助職員	給与(1月分)	240000×1/2
99	5.3.10	120,000	政務活動補助職員	給与(2月分)	240000×1/2
合 計		1,386,666			