

令和2年4月27日

平成 31 年度政務活動費に係る収支報告書

青森県議会議長 森内之保留 殿

青森県議会議員 木明 和人



1 収 入

(政務活動費交付額) 3,410,000 円

2 支 出

| 経 費 | 金額(円) | 主 な 内 容 |
|-----------|-----------|----------------------|
| 調 査 研 究 費 | 385,703 | 訪台ミッション団、九州洋上風力視察調査等 |
| 研 修 費 | 968,002 | 地方議員研究会セミナー受講ほか |
| 広 聴 広 報 費 | 275,000 | 議会報告書作成費 |
| 要請陳情等活動費 | 0 | |
| 会 議 費 | 0 | |
| 資 料 作 成 費 | 0 | |
| 資 料 購 入 費 | 87,530 | 新聞購読料、書籍代 |
| 事 務 所 費 | 4,762 | 灯油代 |
| 事 務 費 | 145,208 | 事務用品費、備品購入費 |
| 人 件 費 | 720,995 | 政務調査員給与ほか |
| 合 計 | 2,587,200 | |

3 差 引

(収入額－支出額) 822,800 円

1 所在地等

- 所在地 青森県上北郡野辺地町字赤坂63番地
- 電話番号 0175-64-3553
- 延べ床面積 43.06 m²

2 事務所の設置形態

- 自宅等に設置
 - 自己所有物
- 上記以外
 - 賃借物件
 - 所有者
 - 賃貸借契約先:
 - 第三者
 - 関連会社
 - 親族
 - 生計は同一である
 - 生計は別である

3 他用途との兼用の有無

- 有
 - 後援会事務所
 - 政党事務所
 - 自宅等
 - その他(関連会社)
- 無
 - 政務活動専用

使用実態による場合

- 使用面積割
[事務所使用面積 m²のうち、政務活動の使用面積 m²]
- 使用时间割
[事務所使用时间 のうち、政務活動の使用時間]
- その他 []

使用実態によることが著しく困難な場合

- 按分率 1/6

※別に後援会や政党の事務所がある場合は、参考までにその名称と所在地を記入願います。

| | |
|------|-----------------------|
| ・後援会 | 名称 木明和人後援会事務所 |
| | 所在地 青森県上北郡野辺地町字赤坂63番地 |
| ・政党 | 名称 |
| | 所在地 |

4 事務所費の支出状況等

| 項目 | 支払額/月 | 按分率 | 按分による政務活動費充当額/月 |
|---------------------------------|-------|-----|-----------------|
| <input type="checkbox"/> 事務所賃借料 | 円 | | 円 |

| 項目 | 支払額/月 | 按分率 | 按分による政務活動費充当額/月 | 台数 |
|---------------------------------|-------|-----|-----------------|----|
| <input type="checkbox"/> 駐車場賃借料 | 円 | | 円 | 台 |

| 項目 | 按分率 | 備考 | 項目 | 按分率 | 備考 |
|------|---|-----|-----|--------------------------|----|
| 光熱水費 | <input type="checkbox"/> 電気代 | | その他 | <input type="checkbox"/> | |
| | <input type="checkbox"/> ガス代 | | | <input type="checkbox"/> | |
| | <input type="checkbox"/> 水道代 | | | <input type="checkbox"/> | |
| | <input checked="" type="checkbox"/> 灯油代 | 1/6 | | <input type="checkbox"/> | |
| | | | | | |

※光熱水費等について、上記3と異なる按分率を用いる場合は、備考欄にその理由を記入すること。

費目ごとの^{あん}按分率一覧

議員名 木明和人

1 事務費

(1) 固定電話・ファクシミリ(番号ごとに記載)

電話 ファクシミリ (番号 - -) 自宅設置 事務所設置

政務活動以外にも使用 後援会活動 実態による場合

政務活動専用 政党活動 通話時間

私的活動 その他 []

実態によることが著しく困難な場合 按分率

(2) ネット回線使用料・プロバイダ料

契約先 () 自宅設置 事務所設置

政務活動以外にも使用 後援会活動 実態による場合

政務活動専用 政党活動 接続時間

私的活動 その他 []

実態によることが著しく困難な場合 按分率

(3) 携帯電話 (番号 - -)

政務活動以外にも使用 後援会活動 実態による場合

政務活動専用 政党活動 通話時間

私的活動 その他 []

実態によることが著しく困難な場合 按分率

(4) 情報端末(タブレット等)

政務活動以外にも使用 後援会活動 実態による場合

政務活動専用 政党活動 通信時間

私的活動 その他 []

実態によることが著しく困難な場合 按分率

(5) 消耗品、備品等

政務活動以外にも使用 後援会活動 実態による場合

政務活動専用 政党活動 使用頻度

私的活動 その他 []

実態によることが著しく困難な場合 按分率

2 広聴広報費

(1) 広報紙の作成、発行等に要する経費

政務活動以外の部分を含む 後援会活動 紙面割合による場合

政務活動のみ 政党活動 紙面割合によることが著しく困難な場合

按分率

(2) ホームページの作成等に要する経費

政務活動以外の部分を含む 後援会活動 面積割合による場合

政務活動のみ 政党活動 面積割合によることが著しく困難な場合

按分率

政務活動実績報告書

議員名 木明 和人

| | | | | | |
|-------------|---|-----------------|-------|------|-----|
| 事業名 | 訪台ミッション団 | | | | |
| 経費 | 調査研究費 | | | | |
| 実施年月日 | 2019.11.10～13 | | | | |
| 場所 | 台湾台北市、新北市 | | | | |
| 同行議員 | 越前隆悦議員 川村悟議員 安藤晴美議員 今博議員 花田栄介議員 山口多喜二議員 大崎光明議員 山本知也議員 鶴ヶ谷貴議員 福士直治議員 | | | | |
| 目的 | 11月2日から週5便に増便する青森台北線の利用促進を図るため県執行部、議会合同の現地関係者に対する本県の送客要請をはじめとした情報交換及び現地調査 | | | | |
| 日程 | 11月10日(日) 自宅(自家用車)-青森空港(航空機)-台北(桃園)国際空港-台北市内泊 11月11日(月) エバー航空台北支店(台北市)-日台交流協会(台北市)-観光資源調査(台北市)-台北市内泊 11月12日(火) 三重果菜市场(新北市)-中華民国旅行商業同業者公会全国連合会(台北市)-青果物輸入状況調査(台北市)-北師美術館視察(台北市)-百貨店視察遠東SOGO(台北市)-台北市内泊 11月13日(水) 宿泊先-台北(桃園)国際空港(航空機)-青森空港(自家用車)-自宅 | | | | |
| 訪及内容 先び等 | <ul style="list-style-type: none"> ■エバー航空(エバー航空台北オフィス 11月11日10:00) ・青森台北線増便のお礼及び今後の利用促進や台北との交流推進に向けた意見交換 ■日本台湾交流会台北事務所(通泰商業大樓 11月11日15:00) ・日台関係全般、訪日誘客に関する意見交換 ■観光資源調査 故宮美術館 ・台湾最大の美術館で宝物品などを調査 ■三重果菜批發市場(11月12日8:00) ・青森県産りんごの販売環境の調査 ■ 中華民国旅行商業同業者公会全国連合会(11月12日10:00) ・訪日誘客関係の情報収集と今後の協力要請 ■青果物輸入業者へのヒアリング(ハワードプラザ台北11月12日13:30) ・青森県産りんごの輸入状況ヒアリング ■北師美術館((11月12日15:00) ・2014年に県立美術館で開催された『美少女の美術史』が北師美術館で開催中、県出身美術家の作品が展示されている状況を視察 ■百貨店調査(議員独自調査)遠東SOGO ・青森県産リンゴの販売方法、価格、百貨店での陳列方法などを調査 <p>以上の行程で台湾視察調査をしてまいりました。本県産リンゴの最大の輸入地である現地を視察し、青森県産リンゴに対する考え方、要望などをヒアリングし、県産農産物の輸出、消費地の嗜好、社会的背景など多岐にわたり研修することができました。それを、今後の議員活動の参考としたい。</p> | | | | |
| 経費の内訳等 | 支出内容 | 政務活動費 充当額(円) | 主な品名 | 整理番号 | |
| | 交通費 | 145,678 | 航空券代他 | 138 | |
| | 宿泊費 | | | | |
| | 受講料 | | | | |
| | その他 | 1,020 | 駐車料金 | 113 | 114 |
| 合計額 | | 146,698 | | | |

政務活動実績報告書

議員名 木明 和人

| | | | | |
|---------|---|-----------------|------|-------------|
| 事業名 | 三重県次世代応援ネットワークの設立についての調査、魚のゆりかご水田プロジェクトの調査他 | | | |
| 経費 | 調査研究費 | | | |
| 実施年月日 | 2019.12.11～13 | | | |
| 場所 | 三重県津市、滋賀県大津市 | | | |
| 同行議員 | 山田知議員、川村悟議員、一戸富美雄議員、関良議員、福士直治議員 | | | |
| 目的 | 1.三重県議会の議会改革についての調査を行い、本県議会の議会改革の参考とする。 2.滋賀県食品高度衛生管理認証制度について調査を行い、本県食産業振興の参考とする。 | | | |
| 日程 | 12月11日 自宅(自家用車)-青森空港(航空機)-小牧空港(レンタカー)-三重県津市(レンタカー)-宿泊先 12月12日 伊勢市(レンタカー)-滋賀県大津市(レンタカー)-宿泊先 12月13日 草津市(レンタカー)-伊丹空港(航空機)-青森空港(自家用車)-自宅 | | | |
| 訪内容及先び等 | 12月11日13:30～14:30 三重県庁 三重県議会事務局長 湯浅真子氏ほか ①議会基本条例や議会活動の検証・評価について ②大規模災害時への議会の対応について ③県議会勉強会等の説明会を受けた。 本県議会改革議論の参考とする。 14:30～15:30 三重県庁 ①次世代応援ネットワーク調査実施 12月12日 15:00～16:00 滋賀県庁 農政水産部地域資源活用推進室長 田中茂雄氏 ①魚のゆりかご水田プロジェクトについて説明を受けた。 本県の水田整備事業、環境学習等の参考とする。 16:00～17:00 滋賀県庁 健康医療福祉部生活衛生課 食の安全推進室 室長補佐兼係長 佐谷泰親氏 ①滋賀県食品高度衛生管理認証制度について説明を受けた。 本県食産業振興の参考とする。 以上現場に赴き直接その現場を視察したり担当者へのヒアリングなど生の声を聴くことができました。自身では水資源の活用に非常に興味を持ちました。それを今後の議員活動に供したいと考えております。 | | | |
| 経費の内訳等 | 支出内容 | 政務活動費 充当額(円) | 主な品名 | 整理番号 |
| | 交通費 | 44,050 | 航空券代 | 131 132 133 |
| | 宿泊費 | 14,300 | 宿泊代 | 136 137 |
| | 受講料 | | | |
| | その他 | 2,080 | 駐車料金 | 134 135 |
| 合計額 | 60,430 | | | |

政務活動実績報告書

議員名 木明 和人

| | | | | | | | | | | |
|---------|---|-----------------|------|------|-----|-----|-----|-----|-----|--|
| 事業名 | 九州洋上風力視察調査 | | | | | | | | | |
| 経費 | 調査研究費 | | | | | | | | | |
| 実施年月日 | 2020.1.27~29 | | | | | | | | | |
| 場所 | 長崎県五島市 | | | | | | | | | |
| 同行議員 | | | | | | | | | | |
| 目的 | ①洋上風力発電事業についての先進地調査 | | | | | | | | | |
| 日程 | 1月27日 自宅(自家用車)→青森空港(航空機)→羽田空港(航空機)→福岡空港(地下鉄)-博多駅-宿泊先 1月28日 福岡空港(航空機)→福江空港→長崎県五島市(貸し切りバス)→五島市内宿泊 1月29日 五島市(貸し切りバス)→福江空港(航空機)→福岡空港(航空機)→羽田空港(航空機)→青森空港(自家用車)→自宅 | | | | | | | | | |
| 訪内容及先び等 | 1月28日 10:00~10:30 福江港ターミナルビル2階にて浮体式風車の概要説明 10:30~11:30 浮体式洋上風力発電「はえんかぜ」視察 11:30~13:00 鬼岳コンカナ王国視察 14:00~17:30 はたなかビルにて意見交換 五島福江漁業協同組合 組合長 熊川長吉氏 五島市地域振興部再生可能エネルギー推進室 係長 築脇太地氏 五島市観光協会 事務局長 ████████氏 営業企画チーム再エネツアーコーディネーター ████████氏 海洋エネルギー漁業共生センター理事 株式会社渋谷潜水工業 代表取締役 渋谷正信氏(内容については別紙) 1月29日 7:15~7:30 福江魚市場視察 以上、日本で唯一の上場風力を視察調査してまいりました。本県でも数か所で洋上風力の候補地が選定されているようでありますので、今後の議員活動の参考としたい。 | | | | | | | | | |
| 経費の内訳等 | 支出内容 | 政務活動費 充当額(円) | 主な品名 | 整理番号 | | | | | | |
| | 交通費 | 146,750 | 航空券代 | 151 | 153 | 154 | 155 | 162 | 187 | |
| | 宿泊費 | 25,820 | 宿泊代 | 152 | 156 | | | | | |
| | 受講料 | | | | | | | | | |
| | その他 | 2,080 | 駐車料金 | 157 | 158 | | | | | |
| 合計額 | 174,650 | | | | | | | | | |

五島市浮体式洋上風力発電「はえんかぜ」調査視察報告書

日 時 令和2年1月27日(月)～1月29日(水)

場 所 長崎県五島市福江町

同行者 野辺地漁業協同組合 視察メンバー

視察の概要

再生可能エネルギーについては昨今社会的にも大きな関心もたれています。本県でも日本海地域と陸奥湾東岸地域の洋上風力発電が計画されています。洋上風力発電ということで、地元漁業者とのかかわりあいが非常に大きいと感じておりました。野辺地町漁協組合長より五島市の洋上風力発電所を視察に行くとの情報を得て、九州観光以外の五島市視察のみ、同行参加いたしました。

視察の内容

福江フェリーターミナルにて、五島市観光協会 再エネツアーコーディネーター 〇〇氏より 模型を使った「はえんかぜ」の概要説明を受けました。ロータ直径80m 喫水部分76m 浮体直径最大7.8m、係留チェーン3本 最大出力2000kw 風を後方から受けて発電する仕組みであることを聞きました。



次に「はえんかぜ」実物を近くまで行って見学調査してまいりました。
まず驚いたのは、その大きさでありロータ直径 80m、喫水部分以外の高さが
96mその巨体が5度くらい傾いて発電している姿でした。数値上では体感でき
ない感覚でした。

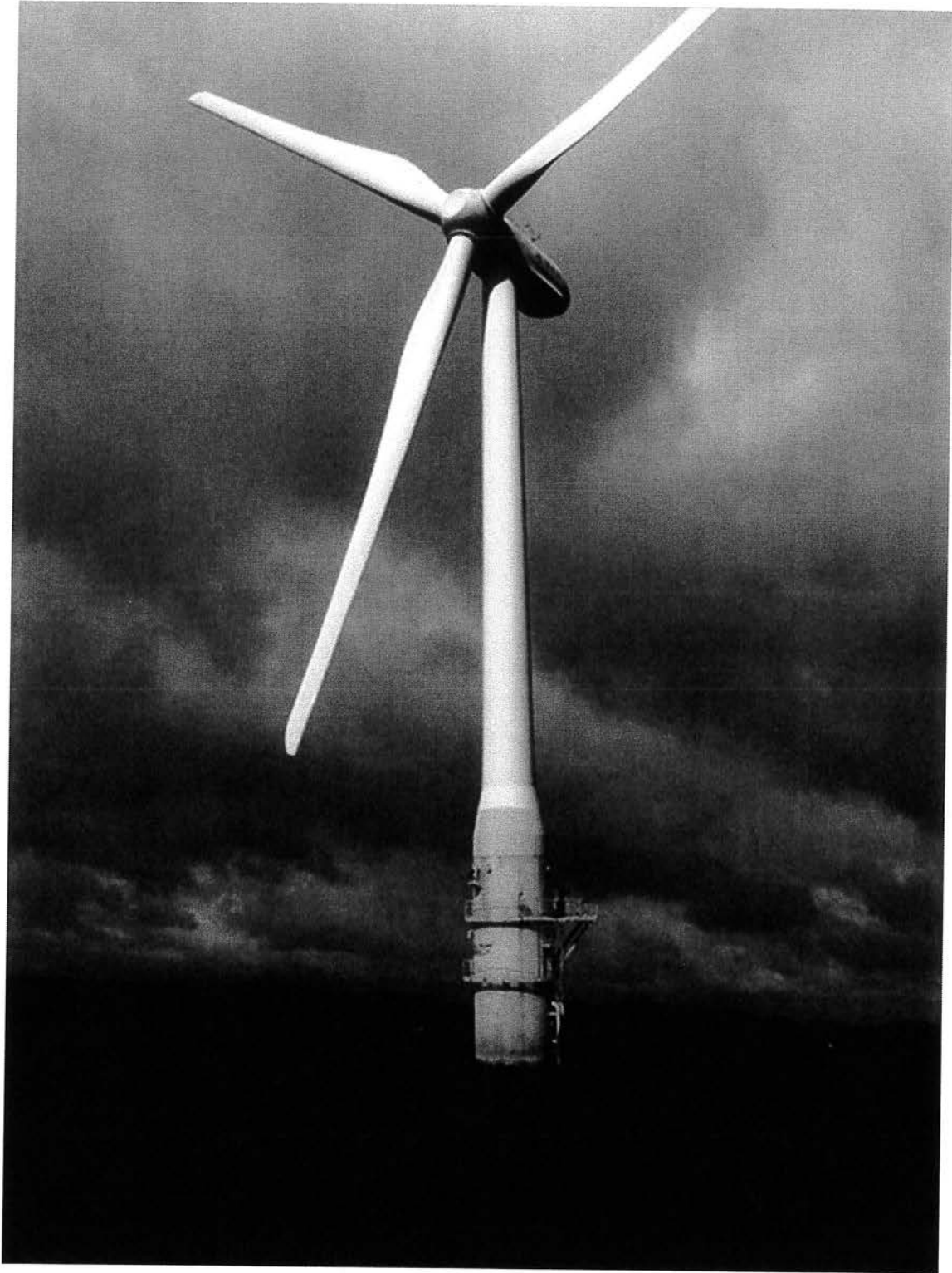

市内はたなかビル3階ホールにて意見交換会を行いました。

まず、五島市地域振興部再生エネルギー推進室 係長 築脇太地氏から、平成19年京都大学と戸田建設との共同研究が開始されたことに始まり、1/100,1/20、1/10とスケールアップしていき、24年小規模試験機(100kw)の試験機を設置するときにはじめて五島市が選ばれ、25年に現在の2000kw発電の「はえんかぜ」を設置するまでの説明がなされ、27年には、現在の崎山沖に移動された経緯、理由が説明された。その理由とは、五島市本島以外の離島に設置され、その離島までの海底ケーブルが600kw対応であったため残りの1400kw分を本島まで送れない事実が判明し現在の崎山沖に移動されたとのこと。

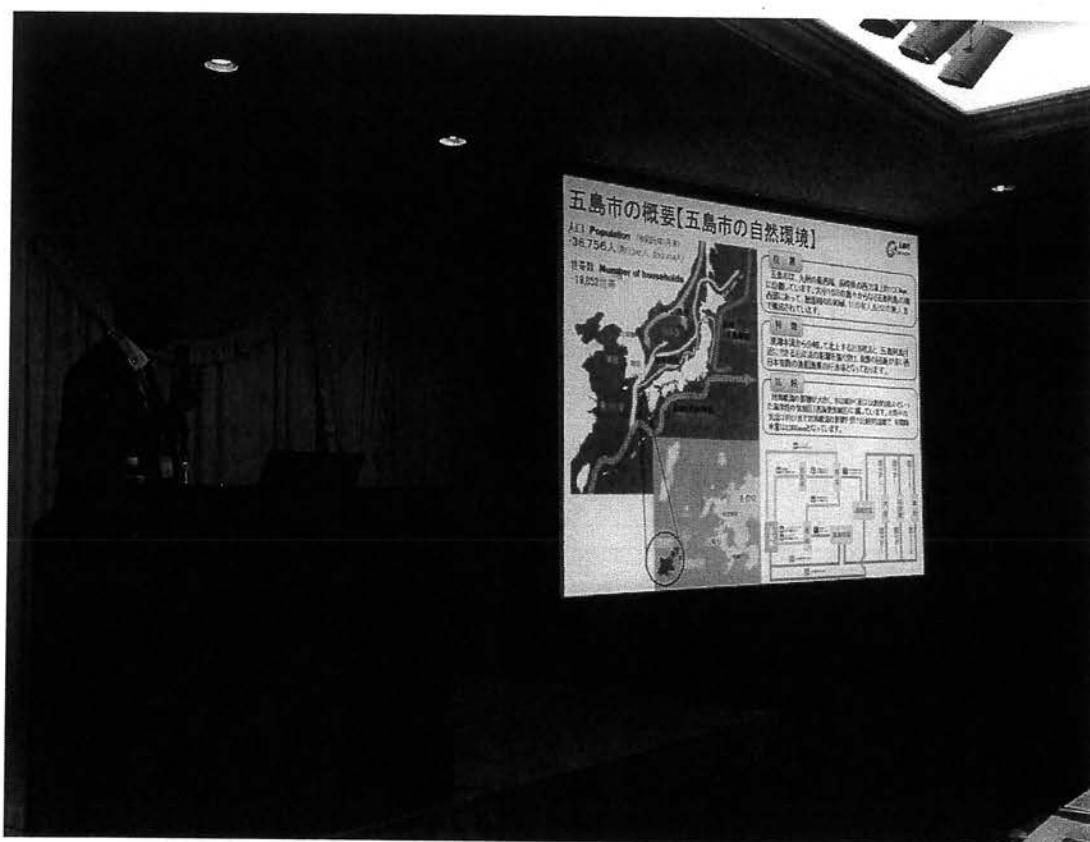

次に、五島ふくえ漁協の熊川組合長からは、設置までの漁業者の対応に苦慮した苦労話を、また現在では「はえんかぜ」が漁礁となって設置前より確実に漁獲高が上がったことなどを聞いた。

当時は、「風力発電の機械が出す周波音で魚がいなくなる。」とか「漁業に悪影響を与える。」などの反対意見に一つ一つ丁寧に説明し設置に至った経緯を熱く語っていただきました。結果として漁業に対する悪影響は一つもないことを聞いた。しかしまだ事故がないものの濃霧時の「はえんかぜ」への衝突事故

が懸念されるため、漁業者には濃霧時に近寄らないことを周知しているとのこと。

最後に一般社団法人海洋エネルギー漁業共生センター理事であり(株)渋谷潜水工業の代表取締役渋谷正信氏より「はえんかぜ」設置後の漁業調査の報告がなされた。現在の「はえんかぜ」の喫水部は、藻が繁殖し魚の産卵場所、小魚の隠れ家、それを捕食する大型魚の回遊と非常に良い環境であること。また驚いたのは錘で設置しているチェーンの一つ一つが伊勢海老の住み家になっていることには興味がそそられました。

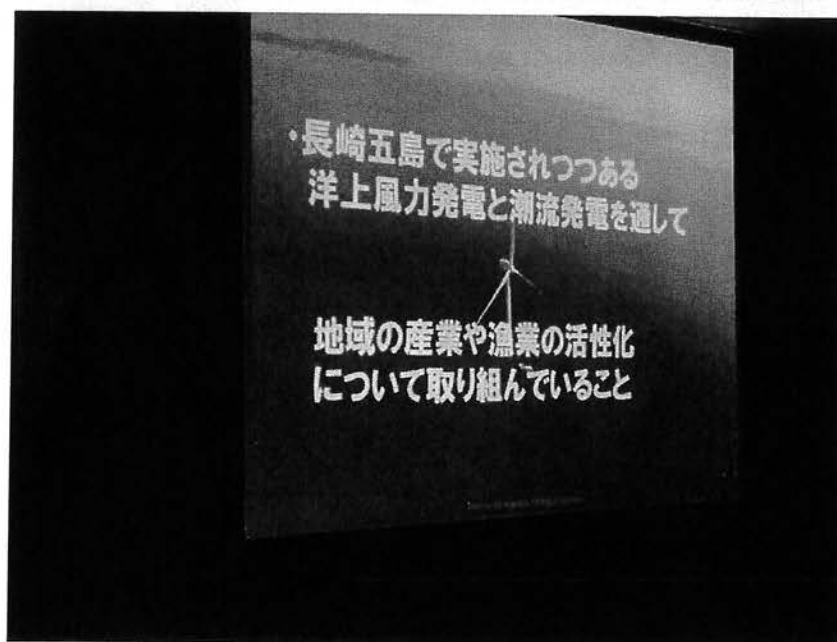

野辺地町横浜町で計画されている洋上風力は、浮体式ではなく着床式であるが、オランダでの着床式の風力発電と漁業の共生では、風車の喫水部分が良好な漁礁となり各種生物の良好な産卵場所になっていることを聞きました。このことは、着床式風力発電を計画する野辺地町、横浜町地域で非常に参考になる講義でした。

支出証明書

NO. 1

| 経費 | | 研修費 | | | | |
|------|------------|--------|-----|---------|--|----------------------|
| 整理番号 | 支出年月日 | 支出額 | 支出先 | 品名 | 事業名、用途及び内容 | 備考 |
| 110 | 2019.8.1 | 2,800 | 0 | ガソリン代 | 自治振興セミナー 2019.8.1~8.3 鹿児島県鹿児島市 | 自宅⇄青森空港 112km×25円 |
| 112 | 2019.8.18 | 2,800 | 0 | ガソリン代 | 地方議員研究会セミナー 札幌 2019.8.18~8.20 北海道札幌市 | 自宅⇄青森空港 112km×25円 |
| 120 | 2019.9.15 | 483 | 0 | 東京モノレール | 「令和元年9月16日開催 全拉致被害者の即時一括帰国を実現せよ! 国民大集会」 2019.9.15~9.16 東京都千代田区 | 羽田空港-浜松町 |
| 121 | 2019.9.15 | 2,800 | 0 | ガソリン代 | 「令和元年9月16日開催 全拉致被害者の即時一括帰国を実現せよ! 国民大集会」 2019.9.15~9.16 東京都千代田区 | 自宅⇄青森空港 112km×25円 |
| 122 | 2019.9.15 | 165 | 0 | JR切符代 | 「令和元年9月16日開催 全拉致被害者の即時一括帰国を実現せよ! 国民大集会」 2019.9.15~9.16 東京都千代田区 | 浜松町-五反田 |
| 123 | 2019.9.16 | 133 | 0 | JR切符代 | 「令和元年9月16日開催 全拉致被害者の即時一括帰国を実現せよ! 国民大集会」 2019.9.15~9.16 東京都千代田区 | 新橋-浜松町 |
| 124 | 2019.10.31 | 2,200 | 0 | ガソリン代 | 総務省、全国過疎問題シンポジウム2019inあおもり 全体会 2019.10.31 青森市柳川 | 自宅⇄青森市柳川 往復 88km×25円 |
| 125 | 2019.9.15 | 312 | 0 | 東京メトロ | 「令和元年9月16日開催 全拉致被害者の即時一括帰国を実現せよ! 国民大集会」 2019.9.15~9.16 東京都千代田区 | 五反田-赤坂見附 |
| 126 | 2019.9.16 | 483 | 0 | 東京モノレール | 「令和元年9月16日開催 全拉致被害者の即時一括帰国を実現せよ! 国民大集会」 2019.9.15~9.16 東京都千代田区 | 浜松町-羽田空港 |
| 139 | 2020.1.9 | 2,800 | 0 | ガソリン代 | 地方議員研究会セミナー 大阪 2020.1.9~10 大阪府大阪市中央区 | 自宅⇄青森空港 112km×25円 |
| 142 | 2020.1.9 | 510 | 0 | 空港バス代 | 地方議員研究会セミナー 大阪 2020.1.9~10 大阪府大阪市中央区 | 伊丹空港→新大阪 ICカード利用 |
| 161 | 2020.1.30 | 492 | 0 | 東京モノレール | 地方議員研究会セミナー 東京 2020.1.30~31 東京都中央区 | 羽田空港→浜松町、ICカード利用 |
| 163 | 2020.1.9 | 280 | 0 | 地下鉄切符代 | 地方議員研究会セミナー 大阪 2020.1.9~10 大阪府大阪市中央区 | 新大阪→難波 ICカード利用 |
| 168 | 2020.2.5 | 492 | 0 | 東京モノレール | 地方議員研究会セミナー 東京 2020.2.5~6 東京都中央区 | 羽田空港→浜松町 ICカード利用 |
| 169 | 2020.2.6 | 157 | 0 | JR切符代 | 地方議員研究会セミナー 東京、「議員活動のコンプライアンスと政務活動費」に関する講習会 2020.2.5~6 東京都中央区 | 上野駅→東京、ICカード利用 |
| 170 | 2020.2.10 | 492 | 0 | 東京モノレール | 地方議員研究会セミナー 東京 2020.2.10 東京都中央区 | 羽田空港→浜松町、ICカード利用 |
| 177 | 2020.2.13 | 2,800 | 0 | ガソリン代 | 地方議員研究会セミナー 福岡 2020.2.13~2.16 福岡県福岡市博多区 | 自宅→青森空港 112km×25円 |
| 178 | 2020.1.30 | 2,800 | 0 | ガソリン代 | 地方議員研究会セミナー 東京 2020.1.30~31 東京都中央区 | 自宅→青森空港 112km×25円 |
| 179 | 2020.2.5 | 2,800 | 0 | ガソリン代 | 地方議員研究会セミナー 東京 2020.2.5~6 東京都中央区 | 自宅→青森空港 112km×25円 |
| 180 | 2020.2.10 | 2,800 | 0 | ガソリン代 | 地方議員研究会セミナー 東京 2020.2.10 東京都中央区 | 自宅→青森空港 112km×25円 |
| 計 | | 28,599 | | | | |

上記のとおり相違ないことを証明します。

青森県議会議員

木明 和人



支出証明書

NO. 2

| 経費 | | 研修費 | | | | |
|------|-----------|--------|-----|---------|---|----------------------|
| 整理番号 | 支出年月日 | 支出額 | 支出先 | 品名 | 事業名、用途及び内容 | 備考 |
| 181 | 2020.2.17 | 2,800 | 0 | ガソリン代 | 地方議員研究会セミナー 東京 2020.2.17 東京都中央区 | 自宅→青森空港 112km×25円 |
| 182 | 2020.2.13 | 260 | 0 | 地下鉄切符代 | 地方議員研究会セミナー 福岡 2020.2.13~2.16 福岡県福岡市博多区 | 福岡空港→博多、IC カード利用 |
| 183 | 2020.2.15 | 260 | 0 | 地下鉄切符代 | 地方議員研究会セミナー 福岡 2020.2.13~2.16 福岡県福岡市博多区 | 博多→福岡空港、IC カード利用 |
| 184 | 2020.2.16 | 168 | 0 | JR切符代 | 地方議員研究会セミナー 福岡 2020.2.13~2.16 福岡県福岡市博多区 | 上野→浜松町、IC カード利用 |
| 186 | 2020.2.17 | 492 | 0 | 東京モノレール | 地方議員研究会セミナー 東京 2020.2.17 東京都中央区 | 羽田空港→浜松町、 ICカード利用 |
| 190 | 2020.2.19 | 2,800 | 0 | ガソリン代 | 地方議員研究会セミナー 東京 2020.2.19 東京都中央区 | 自宅→青森空港 112km×25円 |
| 204 | 2020.3.29 | 2,800 | 0 | ガソリン代 | 地方議員研究会セミナー 福岡 2020.3.29~3.31 福岡県福岡市博多区 | 自宅→青森空港 112km×25円 |
| 205 | 2020.3.29 | 260 | 0 | 地下鉄切符代 | 地方議員研究会セミナー 福岡 2020.3.29~3.31 福岡県福岡市博多区 | 福岡空港→博多、IC カード利用 |
| 213 | 2020.1.10 | 280 | 0 | 地下鉄切符代 | 地方議員研究会セミナー 大阪 2020.1.9~10 大阪府大阪市中央区 | 難波→新大阪 IC カード利用 |
| 214 | 2020.1.10 | 510 | 0 | 空港バス代 | 地方議員研究会セミナー 大阪 2020.1.9~10 大阪府大阪市中央区 | 新大阪→新大阪 IC カード利用 |
| 215 | 2020.3.31 | 260 | 0 | 地下鉄切符代 | 地方議員研究会セミナー 福岡 2020.3.29~3.31 福岡県福岡市博多区 | 博多→博多空港、IC カード利用 |
| 250 | 2020.1.30 | 157 | 0 | JR切符代 | 地方議員研究会セミナー 東京 2020.1.30~31 東京都中央区 | 浜松町→東京、IC カード利用 |
| 251 | 2020.1.30 | 157 | 0 | JR切符代 | 地方議員研究会セミナー 東京 2020.1.30~31 東京都中央区 | 東京→上野、ICカ ード利用 |
| 252 | 2020.1.31 | 157 | 0 | JR切符代 | 地方議員研究会セミナー 東京 2020.1.30~31 東京都中央区 | 上野→東京、ICカ ード利用 |
| 253 | 2020.1.31 | 157 | 0 | JR切符代 | 地方議員研究会セミナー 東京 2020.1.30~31 東京都中央区 | 東京→浜松町、IC カード利用 |
| 254 | 2020.1.31 | 492 | 0 | 東京モノレール | 地方議員研究会セミナー 東京 2020.1.30~31 東京都中央区 | 浜松町→羽田空港、 ICカード利用 |
| 255 | 2020.2.5 | 157 | 0 | JR切符代 | 地方議員研究会セミナー 東京 2020.2.5~6 東京都中央区 | 浜松町→東京 IC カード利用 |
| 256 | 2020.2.5 | 157 | 0 | JR切符代 | 地方議員研究会セミナー 東京 2020.2.5~6 東京都中央区 | 東京→上野 ICカ ード利用 |
| 257 | 2020.2.6 | 157 | 0 | JR切符代 | 地方議員研究会セミナー 東京、「議員活動のコンプライアンスと政務活動費」に関する 講習会 2020.2.5~6 東京都中央区 | 東京→赤坂見附、IC カード利用 |
| 258 | 2020.2.6 | 168 | 0 | 東京メトロ | 地方議員研究会セミナー 東京、「議員活動のコンプライアンスと政務活動費」に関する 講習会 2020.2.5~6 東京都中央区 | 赤坂見附→有楽町、 ICカード利用 |
| 計 | | 12,649 | | | | |

上記のとおり相違ないことを証明します。

青森県議会議員

木明 和人



領収書等の写し集計表

| 経 費 | 研修費 | | 支出先 | 品名 | 備考 |
|-----|------------|---------|------------------|----------------|----------------------------|
| | 整理番号 | 支出年月日 | | | |
| 100 | 2019.6.14 | 25,000 | 株式会社アドベンチャー | 航空券代 | 北海道札幌市 |
| 101 | 2019.6.15 | 13,300 | 楽天株式会社 | 宿泊代 | 北海道札幌市 |
| 104 | 2019.7.1 | 104,120 | ㈱ジャパン・アート・トラベル青森 | 航空券代・宿泊代 | 鹿児島県鹿児島市 |
| 115 | 2019.8.20 | 1,840 | 青森空港管理事務所 | 駐車料金 | 北海道札幌市 |
| 116 | 2019.8.19 | 60,000 | 一般社団法人地方議員研究会 | 研修受講料 | 北海道札幌市 |
| 119 | 2019.8.17 | 42,740 | 株式会社アドベンチャー | 航空券代 | 東京都千代田区 |
| 127 | 2019.12.4 | 880 | 株式会社青森銀行 | 研修セミナー受講料振込手数料 | 東京都中央区、大阪府大阪市中央区、福岡県福岡市博多区 |
| 128 | 2019.12.5 | 3,000 | 総合エネルギー政策研究会 | 勉強会会費 | 青森市新町 |
| 130 | 2019.12.5 | 550 | 青森駅前公園地下駐車場 | 駐車料金 | 青森市新町 |
| 140 | 2020.1.9 | 220 | 青森県道路公社 | 通行料金 | 大阪府大阪市中央区 |
| 141 | 2020.1.10 | 3,200 | サウナ&カプセル AMZA | 宿泊代 | 大阪府大阪市中央区 |
| 143 | 2020.1.10 | 1,030 | 青森空港管理事務所 | 駐車料金 | 大阪府大阪市中央区 |
| 144 | 2019.11.25 | 31,020 | 株式会社アドベンチャー | 航空券代 | 大阪府大阪市 |
| 145 | 2019.11.30 | 24,080 | 株式会社アドベンチャー | 航空券代 | 東京都中央区 |
| 146 | 2019.11.27 | 46,620 | 株式会社アドベンチャー | 航空券代 | 福岡県福岡市博多区 |
| 147 | 2019.11.27 | 23,680 | 株式会社アドベンチャー | 航空券代 | 東京都中央区 |
| 148 | 2019.11.27 | 23,680 | 株式会社アドベンチャー | 航空券代 | 東京都中央区 |
| 149 | 2020.1.11 | 34,280 | 株式会社アドベンチャー | 航空券代 | 東京都中央区 |
| 150 | 2020.1.15 | 30,770 | 一般社団法人地方議員研究会 | 研修受講料 | 東京都中央区 |
| 159 | 2020.1.30 | 220 | 青森県道路公社 | 通行料金 | 東京都中央区 |
| 160 | 2020.1.31 | 1,030 | 青森空港管理事務所 | 駐車料金 | 東京都中央区 |
| 164 | 2020.2.5 | 3,600 | カプセルホテル北欧 | 宿泊代 | 東京都中央区 |
| 165 | 2020.2.5 | 220 | 青森県道路公社 | 通行料金 | 東京都中央区 |
| 166 | 2020.2.6 | 1,030 | 青森空港管理事務所 | 駐車料金 | 東京都中央区 |
| 167 | 2020.2.6 | 10,000 | 一般財団法人地方自治研究機構 | 講習会受講料 | 東京都中央区 |
| 合 計 | | 486,110 | | | |

政務活動実績報告書

議員名 木明 和人

| | | | | |
|---------|--|-----------------|----------|---------|
| 事業名 | 自治振興セミナー | | | |
| 経費 | 研修費 | | | |
| 実施年月日 | 2019.8.1~8.3 | | | |
| 場所 | 鹿児島県鹿児島市 | | | |
| 同行議員 | 福士 直治議員 | | | |
| 目的 | 人口減少社会において地方創生を目指す地方において地方版総合戦略を掲げた事業展開を図り事務・権限の委譲や地方公共団体に対する義務付け・枠組みの見直し等が進められていく中、自主的・主体的地域の実情に合った施策を展開するために必要な知識を深めるためのセミナーである。 | | | |
| 日程 | 8月1日 自宅(自家用車)→青森空港→東京国際空港→鹿児島空港(リムジンバス)→鹿児島中央駅(タクシー)→宿泊先 8月2日 宿泊先(徒歩)→鹿児島県庁→宿泊先 8月3日 宿泊先(タクシー)→鹿児島中央駅(リムジンバス)→鹿児島空港→東京国際空港→青森空港(自家用車)→自宅 | | | |
| 訪問内容及び等 | 鹿児島県庁 講堂 13:10~14:20 一橋大学大学院法学研究科教授 辻 琢也 ①人口減少社会における基礎自治体のあり方について 14:30~15:40 西南学院大学法学部教授 勢一 智子 ②人口減少時代の広域連携一圏域における協力体制の構築について 15:50~17:00早稲田大学政治経済学術院教授 稲継 裕昭 ③AI・RPAで変わる自治体業務について 以上の講習を受講してまいりました。各項目とも非常に興味を持っていた案件でありましたし、これからの自治体運営に非常に参考になる講習でした。そして、これからの議員活動に供したい。 | | | |
| 経費の内訳等 | 支出内容 | 政務活動費 充当額(円) | 主な品名 | 整理番号 |
| | 交通費 | 106,920 | 航空券代・宿泊代 | 104 110 |
| | 宿泊費 | | | |
| | 受講料 | | | |
| | その他 | | | |
| 合計額 | | 106,920 | | |

政務活動実績報告書

議員名 木明 和人

| | | | | |
|----------|---|-----------------|-------|---------|
| 事業名 | 地方議員研究会セミナー 札幌 | | | |
| 経費 | 研修費 | | | |
| 実施年月日 | 2019.8.18～8.20 | | | |
| 場所 | 北海道札幌市 | | | |
| 同行議員 | | | | |
| 目的 | セミナー(自治体病院経営) 地方自治体が抱える病院は今、どのような問題を抱えているのか今の現状がどうなっているのか調査するために、自治体病院の仕組み問題点を調査研究し今後の議員活動に供したい | | | |
| 日程 | 8月18日 自宅(自家用車)→青森空港(航空機)→新千歳空港(JR)→札幌駅→宿泊先 8月19日 宿泊先(徒歩)→講習会場(徒歩)→宿泊先 8月20日 宿泊先→講習会場→札幌駅(JR)→新千歳空港(航空機)→青森空港(自家用車)→自宅 | | | |
| 訪問先及び内容等 | 8月19日 10:00～16:30 TKP札幌ビジネスセンター赤レンガ前 ①自治体病院経営最前線2019最新情報を伝授 ②国の医療政策と自治体病院 8月20日 10:00～16:30TKP札幌ビジネスセンター赤レンガ前 ③人口減少時代の自治体病院 ④国の医療政策の自治体病院 以上の内容で講習を受講しました。今後地域医療に関する議員活動の参考に供したい。 | | | |
| 経内費の等 | 支出内容 | 政務活動費 充当額(円) | 主な品名 | 整理番号 |
| | 交通費 | 27,800 | 航空券代 | 100 112 |
| | 宿泊費 | 13,300 | 宿泊代 | 101 |
| | 受講料 | 60,000 | 研修受講料 | 116 |
| | その他 | 1,840 | 駐車料金 | 115 |
| 合計額 | 102,940 | | | |

政務活動実績報告書

議員名 木明 和人

| | | | | | | | | | | | |
|--------|--|-----------------|------|------|-----|-----|-----|-----|-----|-----|--|
| 事業名 | 「令和元年9月16日開催 全拉致被害者の即時一括帰国を実現せよ！国民大集会」 | | | | | | | | | | |
| 経費 | 研修費 | | | | | | | | | | |
| 実施年月日 | 2019.9.15～9.16 | | | | | | | | | | |
| 場所 | 東京都千代田区 | | | | | | | | | | |
| 同行議員 | 福士直治議員 | | | | | | | | | | |
| 目的 | マスコミ等で報道されている北朝鮮の拉致被害者について、私自身の周りには該当する事案がなく、全国的な集会に参加し、現状を把握し、今後の議員活動に供したい。 | | | | | | | | | | |
| 日程 | 9月15日 自宅(自家用車)ー青森空港(航空機)ー羽田空港(モノレール)ー浜松町(JR)ー五反田ー宿泊先 9月16日 宿泊先ー五反田(JR)ー渋谷(地下鉄)ー赤坂見附ー砂防会館別ー新橋(JR)ー浜松町(モノレール)ー羽田空港(航空機)ー青森空港(自家用車)ー自宅 | | | | | | | | | | |
| 訪及内容等 | 9月16日(月・祝) ①砂防会館別館 14時～16時 今回、全国的な集会があることを知り拉致被害者家族会の生の声を聴いてみたいと集会参加を決意しました。会場内は約1000名程が出席し、日本各地から県議、市町村議が約250名程の参加者でした。安倍首相、今井家族会会長の挨拶に続き増本氏の現状報告などを聞き改めて家族会の方々が生きているうちに拉致事件を解決しなければいけないと強く感じました。青森県でも拉致の可能性を否定できない方々が5名いると認識しております。一日でも早期解決のために努力し、今後の議員活動に供したいと思えます。 | | | | | | | | | | |
| 経費の内訳等 | 支出内容 | 政務活動費 充当額(円) | 主な品名 | 整理番号 | | | | | | | |
| | 交通費 | 47,116 | 航空券代 | 119 | 120 | 122 | 123 | 125 | 126 | 121 | |
| | 宿泊費 | | | | | | | | | | |
| | 受講料 | | | | | | | | | | |
| | その他 | | | | | | | | | | |
| 合計額 | | 47,116 | | | | | | | | | |

政務活動実績報告書

議員名 木明 和人

| | | | | | | | | | | | |
|--------|---|-----------------|----------------|------|-----|-----|-----|-----|-----|-----|-----|
| 事業名 | 地方議員研究会セミナー 大阪 | | | | | | | | | | |
| 経費 | 研修費 | | | | | | | | | | |
| 実施年月日 | 2020.1.9~10 | | | | | | | | | | |
| 場所 | 大阪府大阪市中央区 | | | | | | | | | | |
| 同行議員 | | | | | | | | | | | |
| 目的 | セミナー(教育と福祉の先進国フィンランドから学ぶ教育と福祉のあり方 1月9日~10日(大阪) 教育と福祉の先進国といわれるフィンランドの現状と日本との違いを学び、本県の教育政策、福祉政策の政策立案に供したい。 | | | | | | | | | | |
| 日程 | 1月9日 自宅(自家用車)-青森空港(航空機)-伊丹空港(バス)-新大阪-講習会場-新大阪(地下鉄)-難波-宿泊先 1月10日 宿泊先(地下鉄)-新大阪-講習会場-新大阪(バス)-伊丹空港(航空機)-青森空港(自家用車)-自宅 | | | | | | | | | | |
| 訪及内容 | 1月9日(木)14:00~16:30 新大阪丸ビル別館 ■福祉先進国フィンランドから学ぶ子育て支援政策 1.フィンランドの子育て支援政策の現状 2.なぜ、フィンランドでは切れ目のない子育て支援が実現されているか 3.フィンランドのネウボラとは 4.フィンランドのネウボラが目指す未来 1月10日(金)10:00~12:30 新大阪丸ビル別館 ■教育先進国府フィンランドから学ぶ教育政策 1.フィンランドの教育行政の現状 2.日本とフィンランドの学校教育制度の比較 3.教育施設のコンセプトの違いから考えるフィンランドの教育の方向性 4.なぜフィンランドの子供たちの学力が高いのか 以上の講習を受けてまいりました。福祉先進国であるフィンランドの政策は超高齢化社会を迎える日本には非常に参考になる政策が多く、今後の政策立案の参考としたい。 | | | | | | | | | | |
| 経費の内訳等 | 支出内容 | 政務活動費 充当額(円) | 主な品名 | 整理番号 | | | | | | | |
| | 交通費 | 36,650 | 航空券代 | 139 | 140 | 142 | 143 | 163 | 144 | 213 | 214 |
| | 宿泊費 | 3,200 | 宿泊代 | 141 | | | | | | | |
| | 受講料 | 30,000 | 研修会受講代 | 206 | | | | | | | |
| | その他 | 880 | 研修セミナー受講料振込手数料 | 127 | | | | | | | |
| 合計額 | 70,730 | | | | | | | | | | |

政務活動実績報告書

議員名 木明 和人

| | | | | | | | | | | | | |
|-------------|--|-----------------|--------|------|-----|-----|-----|-----|-----|-----|-----|-----|
| 事業名 | 地方議員研究会セミナー 東京 | | | | | | | | | | | |
| 経費 | 研修費 | | | | | | | | | | | |
| 実施年月日 | 2020.1.30～31 | | | | | | | | | | | |
| 場所 | 東京都中央区 | | | | | | | | | | | |
| 同行議員 | 福士 直治議員 | | | | | | | | | | | |
| 目的 | セミナー(人口減少対策セミナー 地方創生ここだけの話) 人口減少社会において、その現実を理解し日本の成功例や海外の成功例を学び本県の人口減少問題に対する政治活動を供したい | | | | | | | | | | | |
| 日程 | 1月30日 自宅(自家用車)-青森空港(航空機)-羽田空港(モノレール)-浜松町(JR)-東京-講習会場-東京(JR)-上野-宿泊先 1月31日 宿泊先-上野(JR)-東京-講習会場-東京(JR)-浜松町(モノレール)-羽田空港(航空機)-青森空港(自家用車)-自宅 | | | | | | | | | | | |
| 訪及内容 先び等 | <p>1月30日(木)10:00～16:30 TKP東京カンファレンスセンター</p> <p>■人口減少の現実と課題の共有 1.人口減少の何が問題か? 2.これからの日本とこれからの自治体 3.自治体戦略2040構想研究会の議論から未来を予測 4.人口減少対策の課題</p> <p>■人口減少対策 日本の成功例 1.消滅可能性自治体の地方創生 2.都市部の成功例 流山市など 3.農村部の成功例 邑南町など 4.人口減少対策の成功とは何か</p> <p>1月31日(金)10:00～16:30 TKP東京カンファレンスセンター</p> <p>■人口減少対策 海外の成功例 1.海外に学ぶ人口減少対策 2.ポーランドの持続可能なまちづくり 3.SDGsと地方創生・人口減少対策 4.自治体を地方政府として再認識</p> <p>■人口減少対策の処方箋 1.市長経験者が語る人口増加策 2.私が質問するならこの項目は外せない 3.人口減少対策の質問の仕方 4.選ばれる自治体の仕方 5.地方議会からの未曾有の課題に取り組もう</p> <p>人口減少、少子高齢化社会は、現在の日本では避けて通れない非常に大きな課題であると考えております。以上の講習から、地域再生、賑わいの創出、移住計画などの議員活動の参考としたい。</p> | | | | | | | | | | | |
| 経内費の等 内訳 | 支出内容 | 政務活動費 充当額(円) | 主な品名 | 整理番号 | | | | | | | | |
| | 交通費 | 29,372 | 航空券代 | 145 | 161 | 250 | 127 | 178 | 251 | 252 | 253 | 254 |
| | 宿泊費 | | | | | | | | | | | |
| | 受講料 | 60,000 | 研修会受講代 | 207 | | | | | | | | |
| | その他 | 1,250 | 駐車料金 | 159 | 160 | | | | | | | |
| 合計額 | 90,622 | | | | | | | | | | | |

政務活動実績報告書

議員名 木明 和人

| | | | | | | | | | | | | | |
|---------|--|-----------------|--------|------|-----|-----|-----|-----|-----|-----|-----|-----|-----|
| 事業名 | 地方議員研究会セミナー 福岡 | | | | | | | | | | | | |
| 経費 | 研修費 | | | | | | | | | | | | |
| 実施年月日 | 2020.2.13~16 | | | | | | | | | | | | |
| 場所 | 福岡県福岡市博多区 | | | | | | | | | | | | |
| 同行議員 | | | | | | | | | | | | | |
| 目的 | セミナー(議会活動基礎講座) 議員の心得、議会基本条例、未来の議会の姿、質問方法スキルアップなどを学び議員としての資質向上、スキルアップを目指す | | | | | | | | | | | | |
| 日程 | 2月13日 自宅(自家用車)-青森空港(航空機)-千歳空港(航空機)-福岡空港(地下鉄)-博多駅-宿泊先 2月14日 宿泊先(徒歩)-講習会場(10:00~12:30、14:00~16:30)-宿泊先 2月15日 宿泊先-講習会場(10:00~12:30、14:00~16:30)-博多駅(地下鉄)-福岡空港(航空機19:00発)-羽田空港(航空機20:45着)-羽田空港(モノレール)-浜松町(JR)-上野-宿泊先 2月16日 上野(JR)-浜松町(モノレール)-羽田空港(航空機9:55発)-青森空港(航空機11:15着)-自家用車)-自宅 | | | | | | | | | | | | |
| 訪内容及先び等 | 2月14日(金)10:00~16:30 リファレンス駅東ビル ■議会改革注意点と議会 ・議員の未来 ・議会要務令 議員の心得 ・議会基本条例がある街、ない街 ・議員の発言で何が変わるか ・地方制度調査会から見る未来の議会の姿 ・議会基本条例の見直しについて ■率直に語る地方議員に関するお金の考え方 ・政務活動費の改革 ・報酬審議会で議論しても横並びの訳 ・議員年金を改めて考える ・地雷を踏むな、使途基準の考え方 ・財務省に狙われる 議員定数の今後 2月15日(土)10:00~16:30 リファレンス駅東ビル ■質問方法スキルアップ研修 基本編 ・質問レベル4段階 ・質問する前の注意点 ・質問力を上げるポイント ・議会答弁へのケーススタディ ■質問方法スキルアップ研修 応用編 ・人口減少時代の質問とは ・行財政改革質問の考え方 ・質問や議会活動で自治体をどう導いていくか 以上新人議員対象の講習を受けてまいりました。議会改革の現状、スキルアップ、政務調査費など新人議員には必要な講習でした。以上の講習を踏まえ、今後の議員活動の参考としたい。 | | | | | | | | | | | | |
| 経費の内訳等 | 支出内容 | 政務活動費 充当額(円) | 主な品名 | 整理番号 | | | | | | | | | |
| | 交通費 | 51,909 | 航空券代 | 146 | 182 | 183 | 184 | 177 | 186 | 264 | 265 | 266 | 267 |
| | 宿泊費 | 12,830 | 宿泊代 | 174 | 175 | | | | | | | | |
| | 受講料 | 60,000 | 研修会受講代 | 210 | | | | | | | | | |
| | その他 | 3,359 | 駐車料金 | 173 | 176 | 268 | 269 | | | | | | |
| 合計額 | 128,098 | | | | | | | | | | | | |

政務活動実績報告書

議員名 木明 和人

| | | | | |
|----------|--|-----------------|--------|-------------|
| 事業名 | 地方議員研究会セミナー 東京 | | | |
| 経費 | 研修費 | | | |
| 実施年月日 | 2020.2.17 | | | |
| 場所 | 東京都中央区 | | | |
| 同行議員 | | | | |
| 目的 | セミナー(議員力向上研修) 議員の存在意義と権限、二元代表制、標準会議規則、質の高い一般質問とはなどを学び議員としての資質向上、スキルアップを目指す | | | |
| 日程 | 自宅(自家用車)-青森空港(航空機)-羽田空港(モノレール)-浜松町(JR)-東京-講習会場-東京(JR)-浜松町(モノレール)-羽田空港(航空機)-青森空港(自家用車)-自宅 | | | |
| 訪問内容及先び等 | 2月17日(月)TKP東京カンファレンスセンター ■議会の仕組み基礎講座 ・議会とはどんな場なのか ・議会内コミュニケーション改革 ・ディベートとダイアログ ・意思決定の基準値を明確にする ・議員の存在意義と権限について ・二元代表制とは ・議事機関とは ・標準会議規則とは ■結果のでる一般質問講座 ・一般質問の意義と目的 ・質の高い一般質問とは ・通告書の書き方と執行部のすり合わせ ・ケーススタディー 以上、議会、質問に関する講習を受けてまいりました。中でも結果の出る質問の仕方は、非常に参考となる講習でした。以上今後の議員活動に供したい。 | | | |
| 経費の内訳等 | 支出内容 | 政務活動費 充当額(円) | 主な品名 | 整理番号 |
| | 交通費 | 26,972 | 航空券代 | 147 186 181 |
| | 宿泊費 | | | |
| | 受講料 | 30,000 | 研修会受講代 | 211 |
| | その他 | 220 | 通行料金 | 185 |
| 合計額 | | 57,192 | | |

政務活動実績報告書

議員名 木明 和人

| | | | | |
|--------|--|-----------------|-------|---------|
| 事業名 | 地方議員研究会セミナー 東京 | | | |
| 経費 | 研修費 | | | |
| 実施年月日 | 2020.2.19 | | | |
| 場所 | 東京都中央区 | | | |
| 同行議員 | 福士 直治議員 | | | |
| 目的 | セミナー(自治体財政分析特別研修) 全国的に自治体の財政が厳しくなっているときに、類似団体を比較する場合のポイントなどを学び議員としての資質向上、スキルアップをはかる | | | |
| 日程 | 自宅(自家用車)-青森空港(航空機)-羽田空港(モノレール)-浜松町(JR)-東京-講習会場-東京(JR)-浜松町(モノレール)-羽田空港(航空機)-青森空港(自家用車)-自宅 | | | |
| 訪及内容 | 2月19日(水)10:00~16:30 TKP東京駅日本橋カンファレンスセンター ■財政分析の前に財政基礎知識 ・黒字 赤字 収支 健全化比率とは ・自治体は何にお金を使っているのか?性質別目的別の見方 ・予算審議前に抑えておきたいポイント ・地方議員は財政を知らなさすぎる ■財政比率分析研修 ・自分の町は似たような街と比べてどの順位か ・経常収支比率や財政力の見方と質問のポイント ・借金の負担はどれくらいの水準か、一目瞭然の資料を見ながら確認 以上、自治体の財政状況に関する講習を受けてまいりました。自治体財政は議員にとって必要不可欠だと思っております。今後の議員活動の参考に供したい。 | | | |
| 経費の内訳等 | 支出内容 | 政務活動費 充当額(円) | 主な品名 | 整理番号 |
| | 交通費 | 26,480 | 航空券代 | 148 190 |
| | 宿泊費 | | | |
| | 受講料 | 30,770 | 研修受講料 | 150 |
| | その他 | 220 | 通行料金 | 188 |
| 合計額 | 57,470 | | | |

政務活動実績報告書

議員名 木明 和人

| | | | | |
|----------|--|-----------------|---------|-----------------|
| 事業名 | 地方議員研究会セミナー 福岡 | | | |
| 経費 | 研修費 | | | |
| 実施年月日 | 2020.3.29~3.31 | | | |
| 場所 | 福岡県福岡市博多区 | | | |
| 同行議員 | 福士 直治議員 | | | |
| 目的 | セミナー(役所を動かす質問の仕方) 質疑、質問、討論の効用 成果を出すための段取り よい質問の絶対要件3つなどを学び自身の一般質問のスキルを向上させたい | | | |
| 日程 | 3月29日 自宅(自家用車)-青森空港(航空機)-羽田空港(航空機)-福岡空港(地下鉄)-博多駅-宿泊先 3月30日 宿泊先(徒歩)-講習会場-宿泊先 3月31日 宿泊先(徒歩)-講習会場-博多駅(地下鉄)-福岡空港(航空機)-東京国際空港(航空機)-青森空港(自家用車)-自宅 | | | |
| 訪問内容及先び等 | 3月30日(月) 10:00~16:30 福岡市リファレンス駅東ビル ■あなたの知らない議会の力 ・執行部が怖い議会の権限 ・議案に反対したことがありますか? ・質疑、質問、討論の効用 ・市長、副市長、職員との付き合い方 ■大学の先生ではわからない実務的な質問の仕方 ・成果を出すための段取り ・課題認識の共有の重要性 ・どのように組み立てると役所に響くか 3月31日(火) 10:00~16:30 福岡市リファレンス駅東ビル ■私がうなった質問はこれだ ・良い質問の絶対要件3つ ・検討しますへの切り返し方 ・政策提言型の質問は、こうすると役所は考えざるを得なくなる ■元副市長が考える財政関連質問のポイント ・事業予算がなくなるまでのスケジュールをおさえる ・地方交付税と臨時財政対策債のおさらい ・経常収支比率と一般財源の考え方 ・人口減少時代の財政関連の質問のポイント 以上、議員活動の多岐にわたる研修を受けてまいりました。この講習は、議員の資質から質問、財政などの講習でボリューム的に非常に大きな講習でした。また非常に参考になる講習でした。今後の議員活動に供したい。 | | | |
| 経費の内訳等 | 支出内容 | 政務活動費 充当額(円) | 主な品名 | 整理番号 |
| | 交通費 | 74,780 | 航空券代 | 200 205 204 215 |
| | 宿泊費 | 8,030 | 宿泊代 | 201 |
| | 受講料 | 60,770 | セミナー受講料 | 189 |
| | その他 | 1,880 | 駐車料金 | 202 203 |
| 合計額 | 145,460 | | | |

領収書等の写し集計表

| 経 費 | 広聴広報費 | | 支出先 | 品名 | 備考 |
|-----|-------|-----------|---------|---------------|-------|
| | 整理番号 | 支出年月日 | | | |
| | 39 | 2020.3.30 | 275,000 | ベアーズ・デザイン株式会社 | 印刷製本費 |
| | | | | | |
| | | | | | |
| | | | | | |
| | | | | | |
| | | | | | |
| | | | | | |
| | | | | | |
| | | | | | |
| | | | | | |
| | | | | | |
| | | | | | |
| | | | | | |
| | | | | | |
| | | | | | |
| | | | | | |
| | | | | | |
| | | | | | |
| | | | | | |
| | | | | | |
| | | | | | |
| | | | | | |
| | | | | | |
| 合 計 | | | 275,000 | | |

領収書等の写し集計表

| 経 費 | 資料購入費 | | 支出先 | 品名 | 備考 | |
|-----|-------|------------|--------|---------------|--------------------|--------|
| | 整理番号 | 支出年月日 | | | | 支出額 |
| | 60 | 2019.5.29 | 930 | 日本共産党上十三地区委員会 | 新聞購読料(5月分) | しんぶん赤旗 |
| | 61 | 2019.6.3 | 3,400 | 有限会社百田新聞店 | 新聞購読料(5月分) | 東奥日報 |
| | 62 | 2019.6.26 | 2,900 | 読売・毎日新聞野辺地専売所 | 新聞購読料(6月分) | デーリー東北 |
| | 63 | 2019.6.29 | 930 | 日本共産党上十三地区委員会 | 新聞購読料(6月分) | しんぶん赤旗 |
| | 64 | 2019.7.3 | 3,400 | 有限会社百田新聞店 | 新聞購読料(6月分) | 東奥日報 |
| | 65 | 2019.7.26 | 2,900 | 読売・毎日新聞野辺地専売所 | 新聞購読料(7月分) | デーリー東北 |
| | 66 | 2019.7.30 | 930 | 日本共産党上十三地区委員会 | 新聞購読料(7月分) | しんぶん赤旗 |
| | 67 | 2019.8.6 | 3,400 | 有限会社百田新聞店 | 新聞購読料(7月分) | 東奥日報 |
| | 68 | 2019.9.3 | 3,400 | 有限会社百田新聞店 | 新聞購読料(8月分) | 東奥日報 |
| | 72 | 2019.9.26 | 2,900 | 読売・毎日新聞野辺地専売所 | 新聞購読料(9月分) | デーリー東北 |
| | 73 | 2019.9.28 | 930 | 日本共産党上十三地区委員会 | 新聞購読料(9月分) | しんぶん赤旗 |
| | 74 | 2019.9.25 | 3,400 | 有限会社百田新聞店 | 新聞購読料(9月分) | 東奥日報 |
| | 75 | 2019.10.28 | 930 | 日本共産党上十三地区委員会 | 新聞購読料(10月分) | しんぶん赤旗 |
| | 76 | 2019.10.26 | 2,900 | 読売・毎日新聞野辺地専売所 | 新聞購読料(10月分) | デーリー東北 |
| | 77 | 2019.10.25 | 3,400 | 有限会社百田新聞店 | 新聞購読料(10月分) | 東奥日報 |
| | 78 | 2019.8.30 | 930 | 日本共産党上十三地区委員会 | 新聞購読料(8月分) | しんぶん赤旗 |
| | 80 | 2019.8.26 | 2,900 | 読売・毎日新聞野辺地専売所 | 新聞購読料(8月分) | デーリー東北 |
| | 81 | 2019.11.26 | 2,900 | 読売・毎日新聞野辺地専売所 | 新聞購読料(11月分) | デーリー東北 |
| | 82 | 2019.11.27 | 930 | 日本共産党上十三地区委員会 | 新聞購読料(11月分) | しんぶん赤旗 |
| | 83 | 2019.11.25 | 3,400 | 有限会社百田新聞店 | 新聞購読料(11月分) | 東奥日報 |
| | 84 | 2019.12.24 | 930 | 日本共産党上十三地区委員会 | 新聞購読料(12月分) | しんぶん赤旗 |
| | 85 | 2019.12.24 | 2,900 | 読売・毎日新聞野辺地専売所 | 新聞購読料(12月分) | デーリー東北 |
| | 86 | 2019.12.25 | 3,400 | 有限会社百田新聞店 | 新聞購読料(12月分) | 東奥日報 |
| | 87 | 2020.1.4 | 4,100 | 佐々木基之 | 新聞購読料(2019.8~12月分) | 県南新聞 |
| | 88 | 2020.1.30 | 930 | 日本共産党上十三地区委員会 | 新聞購読料(1月分) | しんぶん赤旗 |
| | 合 計 | | 59,970 | | | |

領収書等の写し集計表

| 経 費 | 事務所費 | | 支出先 | 品名 | 備考 | |
|-----|------|------------|-------|---------------|-----|--------------|
| | 整理番号 | 支出年月日 | | | | 支出額 |
| | 25 | 2019.12.11 | 1,548 | マックスステーション野辺地 | 灯油代 | 9,288 × 1/6 |
| | 26 | 2020.1.9 | 1,666 | マックスステーション野辺地 | 灯油代 | 10,000 × 1/6 |
| | 31 | 2020.2.7 | 1,548 | マックスステーション野辺地 | 灯油代 | 9,288 × 1/6 |
| | | | | | | |
| | | | | | | |
| | | | | | | |
| | | | | | | |
| | | | | | | |
| | | | | | | |
| | | | | | | |
| | | | | | | |
| | | | | | | |
| | | | | | | |
| | | | | | | |
| | | | | | | |
| | | | | | | |
| | | | | | | |
| | | | | | | |
| | | | | | | |
| | | | | | | |
| | | | | | | |
| | | | | | | |
| 合 計 | | | 4,762 | | | |

領収書等の写し集計表

| 経費 | 事務費 | | 支出先 | 品名 | 備考 | |
|----|------|------------|---------|---------------|-----------------|---------------|
| | 整理番号 | 支出年月日 | | | | 支出額 |
| | 1 | 2019.5.6 | 255 | 株式会社サンデー | 封筒 | 511×1/2 |
| | 2 | 2019.5.8 | 1,151 | 株式会社サンデー | コピー用紙、インク | 2,302×1/2 |
| | 3 | 2019.5.9 | 891 | DCMサンワ | 来客用コーヒー豆、カップ | 1,785×1/2 |
| | 4 | 2019.5.10 | 415 | 株式会社サンデー | 電卓 | 831×1/2 |
| | 5 | 2019.5.20 | 1,435 | 株式会社サンデー | ノートほか事務用品 | 2,870×1/2 |
| | 6 | 2019.5.22 | 108,514 | 株式会社ヤマダ電機 | パソコン×2台 | 木明和人、政務活動補助職員 |
| | 7 | 2019.6.4 | 527 | かんぶん | クリヤーブック | 1,054×1/2 |
| | 8 | 2019.6.4 | 537 | マックスバリュ | 来客用コーヒー豆 | 1,075×1/2 |
| | 9 | 2019.6.6 | 1,089 | DCMサンワ | 来客用コーヒー豆、来客用カップ | 2,179×1/2 |
| | 11 | 2019.6.11 | 1,454 | 株式会社テクノル | 県議会控室コピー代(5月分) | |
| | 15 | 2019.7.23 | 511 | かんぶん | 来客用コーヒー豆 | 1,023×1/2 |
| | 16 | 2019.8.15 | 1,451 | 株式会社テクノル | 県議会控室コピー代(7月分) | |
| | 17 | 2019.9.9 | 1,359 | 株式会社テクノル | 県議会控室コピー代(8月分) | |
| | 18 | 2019.10.4 | 1,567 | 株式会社テクノル | 県議会控室コピー代(9月分) | |
| | 19 | 2019.10.15 | 600 | 株式会社サンデー | ノリ、スクラップブック | 1,200×1/2 |
| | 21 | 2019.11.11 | 1,384 | 株式会社テクノル | 県議会控室コピー代(10月分) | |
| | 22 | 2019.11.28 | 924 | ケーズデンキ | USBメモリー | 1,848×1/2 |
| | 24 | 2019.12.5 | 1,094 | DCMサンワ | 茶菓代、来客用コーヒー豆 | 2,188×1/2 |
| | 27 | 2020.1.20 | 1,665 | 株式会社印鑑本舗 | ゴム印 | 3330×1/2 |
| | 28 | 2020.1.14 | 1,191 | DCMサンワ | 来客用コーヒー豆 | 2,382×1/2 |
| | 29 | 2020.1.14 | 1,894 | 株式会社テクノル | 県議会控室コピー代(12月分) | |
| | 32 | 2019.12.6 | 1,384 | 株式会社テクノル | 県議会控室コピー代(11月分) | |
| | 33 | 2020.3.3 | 794 | DCMサンワ | 来客用コーヒー豆 | 1,588×1/2 |
| | 34 | 2020.2.20 | 8,250 | ベアーズ・デザイン株式会社 | 名刺代 | 16,500×1/2 |
| | 35 | 2020.3.13 | 794 | DCMサンワ | 来客用コーヒー豆 | 1,588×1/2 |
| | 合計 | | 141,130 | | | |

領収書等の写し集計表

| 経 費 | | 事務費 | | | |
|------|-----------|-------|-----------|-----------------|----------|
| 整理番号 | 支出年月日 | 支出額 | 支出先 | 品名 | 備考 |
| 36 | 2020.3.6 | 1,384 | 株式会社テクノル | 県議会控室コピー代(2月分) | |
| 37 | 2020.2.12 | 1,405 | 株式会社テクノル | 県議会控室コピー代(1月分) | |
| 38 | 2020.2.15 | 1,289 | ベニーマート青森店 | 無所属議員控室来客用コーヒー代 | 無所属議員控室用 |
| | | | | | |
| | | | | | |
| | | | | | |
| | | | | | |
| | | | | | |
| | | | | | |
| | | | | | |
| | | | | | |
| | | | | | |
| | | | | | |
| | | | | | |
| | | | | | |
| | | | | | |
| | | | | | |
| | | | | | |
| | | | | | |
| | | | | | |
| | | | | | |
| | | | | | |
| | | | | | |
| 合 計 | | 4,078 | | | |

領収書等の写し集計表

| 経費 | 人件費 | | 支出先 | 品名 | 備考 | |
|----|------|------------|---------|-----------|-----------|-------------|
| | 整理番号 | 支出年月日 | | | | 支出額 |
| | 220 | 2019.6.10 | 66,666 | 政務活動補助職員 | 給与(5月分) | 200,000×1/3 |
| | 221 | 2019.7.10 | 66,666 | 政務活動補助職員 | 給与(6月分) | 200,000×1/3 |
| | 222 | 2019.8.7 | 66,666 | 政務活動補助職員 | 給与(7月分) | 200,000×1/3 |
| | 223 | 2019.9.10 | 66,666 | 政務活動補助職員 | 給与(8月分) | 200,000×1/3 |
| | 224 | 2019.10.10 | 66,666 | 政務活動補助職員 | 給与(9月分) | 200,000×1/3 |
| | 225 | 2019.11.8 | 44,333 | 政務活動補助職員 | 給与(10月分) | 133,000×1/3 |
| | 226 | 2019.11.10 | 50,000 | 政務活動補助職員 | 給与(10月分) | 150,000×1/3 |
| | 227 | 2019.12.10 | 50,000 | 政務活動補助職員 | 給与(11月分) | 150,000×1/3 |
| | 228 | 2020.1.10 | 50,000 | 政務活動補助職員 | 給与(12月分) | 150,000×1/3 |
| | 229 | 2020.2.10 | 66,666 | 政務活動補助職員 | 給与(1月分) | 200,000×1/3 |
| | 230 | 2020.3.10 | 66,666 | 政務活動補助職員 | 給与(2月分) | 200,000×1/3 |
| | 231 | 2020.3.29 | 5,000 | 議会報告配布補助員 | 議会報告配布手数料 | |
| | 232 | 2020.3.29 | 5,000 | 議会報告配布補助員 | 議会報告配布手数料 | |
| | 233 | 2020.3.29 | 5,000 | 議会報告配布補助員 | 議会報告配布手数料 | |
| | 234 | 2020.3.29 | 5,000 | 議会報告配布補助員 | 議会報告配布手数料 | |
| | 235 | 2020.3.29 | 5,000 | 議会報告配布補助員 | 議会報告配布手数料 | |
| | 236 | 2020.3.29 | 5,000 | 議会報告配布補助員 | 議会報告配布手数料 | |
| | 237 | 2020.3.29 | 5,000 | 議会報告配布補助員 | 議会報告配布手数料 | |
| | 238 | 2020.3.29 | 5,000 | 議会報告配布補助員 | 議会報告配布手数料 | |
| | 239 | 2020.3.29 | 5,000 | 議会報告配布補助員 | 議会報告配布手数料 | |
| | 240 | 2020.3.29 | 5,000 | 議会報告配布補助員 | 議会報告配布手数料 | |
| | 241 | 2020.3.29 | 5,000 | 議会報告配布補助員 | 議会報告配布手数料 | |
| | 242 | 2020.3.29 | 5,000 | 議会報告配布補助員 | 議会報告配布手数料 | |
| | | | | | | |
| | | | | | | |
| | 合計 | | 720,995 | | | |