

# 青森県の森林・林業

令和7年度版  
(2025)

青森県林政課

# は じ め に

「青森県の森林・林業」は、本県の森林・林業の現状と動向、県林業行政を広く紹介するために統計資料を中心に取りまとめ、昭和25年から毎年発行しています。

この間、国内では、戦後荒廃した森林の復旧をはじめ、経済の復興・高度成長に伴う木材需要の高まりや輸入の自由化、その後の円高の進行による外材輸入の増大や木材需要の減少等による価格の低迷、近年においては、スギ人工林等の森林資源が充実する中、土砂災害や地球温暖化の防止をはじめとする、森林の有する多面的機能の発揮に対する国民の期待の高まりや、住宅需要の冷え込み、少子高齢化に伴う労働力不足など、森林・林業を取り巻く環境は大きく変化しながら今に至っています。

このような中、県内では、令和5年度からの再造林支援事業により、伐採面積に対する再造林面積の割合が5割程度まで上昇しており、持続的な森林の循環利用に向けて一歩前進しました。一方で、全体ではまだ伐採後に放置された森林が多く、今後も再造林の推進に継続的に取り組んでいくことが必要と考えています。また、松くい虫被害やナラ枯れ被害の増加、労働力不足の深刻化や大雨による山地災害の頻発に加えて、住宅着工戸数の落ち込みに伴う素材生産量の減少など、新たな課題も生じています。

県では、令和7年度から建築物への県産材の利用拡大を通じた、地域経済の活性化と森林の循環利用を目指し、「A－w o o d」需要拡大総合対策事業をスタートさせたほか、防災・減災に向けた災害に強い森づくり、森林管理や作業の効率化を図るスマート林業の推進などに取り組んでいます。

県としては、農林水産業が持続的に発展する社会の実現に向け毎年度策定する「青森新時代『農林水産力』強化パッケージ」に基づき、森林・林業を取り巻く環境の変化に柔軟かつ適切に対応して参りますので、引き続き県民の皆様をはじめ、林業関係団体、市町村、国など関係者の方々の御理解と御協力を賜りますようお願いいたします。

本書が、本県の森林・林業の現状と課題を明らかにし、循環型林業の確立に向けた将来を展望するための資料として少しでもお役に立てれば幸いです。

令和7年10月

青森県農林水産部林政課長

工 藤 真 治

## 利用される方のために

- 1 本書は林政課で取り扱った各種統計調査の結果等を総合的に収録したものです。
- 2 本書の編集にあたっては、県内における令和6年度末現在の資料を収録しましたが、資料によってはそれ以外のものも含まれています。
- 3 資料中
  - 〔－〕は該当のないもの
  - 〔…〕は資料のないもの
  - 〔0〕単位に満たないものです。
- 4 数字の単位未満は四捨五入することを原則としました。したがって、資料により総数が合致しない場合もあります。

# 目 次

## 青森県の森林・林業

<b>1 概要</b>	<b>1</b>
(1) 林業の主要指標	2
(2) 森林面積及び蓄積	3
(3) 木材需要動向	7
(4) 保有山林面積規模別経営体数	9
(5) 保有山林面積規模別林家数	9
(6) 林業施策に係る地域指定状況	10
<b>2 森林・林業行政</b>	<b>11</b>
(1) 林業行政機構	14
(2) 林政課組織及び事務分担	15
(3) 主要事業の概要	16
(4) 林業予算	25
(5) 森林環境譲与税	30
<b>3 森林計画</b>	<b>31</b>
(1) 森林の現況	32
(2) 計画樹立年度一覧表	32
(3) 森林資源表	33
(4) 市町村別森林現況	34
(5) 民有林森林資源表	40
(6) 民有林所有形態別森林資源表	41
(7) 民有林樹種別、齢級別森林資源表	42
(8) 森林資源量の推移	43
(9) 主要樹種別資源量の推移	46
(10) 制限林の種類別面積	47
(11) 入会林野	48
(12) 流域林業活性化対策	50
<b>4 造林</b>	<b>51</b>
(1) 造林事業の実績	52
(2) 間伐事業等の実績	55
(3) 種苗の生産状況	57
<b>5 林道</b>	<b>59</b>
(1) 林道事業	60
(2) 林道施設災害復旧事業	61
(3) 林道事業実績	62
<b>6 治山</b>	<b>63</b>
(1) 令和6年度実績及び令和7年度計画	65
(2) 山地災害危険地区	66

<b>7 森林保全</b>	<b>72</b>
（1）保安林種別面積	73
（2）林地開発許可実績	74
（3）保険	75
（4）林野火災	76
（5）森林病虫害等発生状況	79
<b>8 県営林</b>	<b>80</b>
（1）沿革及び資源構成	81
（2）造林	87
（3）保育	88
（4）処分状況	89
<b>9 木材産業</b>	<b>90</b>
（1）素材需給量	91
（2）素材生産量	91
（3）主要樹種別素材生産量	92
（4）外材入荷量	92
（5）外材（素材及び製材品）入荷量（通関実績）	92
（6）利用別国産材素材需要量及び移出量	93
（7）利用別外材需要量及び移出量	93
（8）利用別県内素材需要量	94
（9）木材価格の推移	95
（10）住宅着工数	96
（11）製材工場	96
（12）木材関連工場数	96
<b>10 特用林産物</b>	<b>97</b>
（1）生産実績	98
（2）農林水産事務所別生産量	99
<b>11 森林組合</b>	<b>100</b>
（1）森林組合連合会	101
（2）森林組合	102
（3）生産森林組合	106
<b>12 林業金融</b>	<b>107</b>
（1）木材産業等高度化推進資金貸付残高	108
（2）林業・木材産業改善資金	109
（3）日本政策金融公庫資金貸付実績	110
（4）公有林造林資金貸付実績	110

<b>13 林業労働力</b>	<b>111</b>
（１）林業労働力確保支援センターの役割	112
（２）青森県森林整備担い手対策基金の造成	112
（３）青森県林業労働力確保支援センター事業の体系	113
（４）センター主要事業の実績	114
（５）青い森林業アカデミーの実績	118
（６）県内の林業就業者	119
<b>14 普及指導</b>	<b>121</b>
（１）普及指導体制	122
（２）林業機械の保有状況	123
（３）青森県指導林家	124
（４）林業研究グループ	124
<b>15 緑化</b>	<b>126</b>
（１）環境緑化	127
（２）緑の少年団	127
（３）青森県植樹祭	129
（４）県民植樹祭	130
（５）青森県育樹祭	131
（６）青森県山・川・海の感謝祭	131
（７）第 21 回緑の少年団全国大会	131
<b>16 社会全体で支える森林づくり</b>	<b>132</b>
（１）企業の森づくり	133
（２）Ｊークレジット制度	135
<b>17 試験研究</b>	<b>138</b>
（１）（地独）青森県産業技術センター林業研究所の概要	139
（２）令和 7 年度試験研究課題	140
<b>18 参考資料</b>	<b>142</b>
（１）林業関係事業負担率一覧表	143
（２）林業功労者の表彰	150
（３）緑化功労者の表彰	155
（４）林業関係団体	163
（５）青森県森林審議会	165
（６）林業行政歴代課長	166
（７）令和 7 年度林業関係職員	170

# 1 概要

- ( 1 ) 林業の主要指標
- ( 2 ) 森林面積及び蓄積
- ( 3 ) 木材需要動向
- ( 4 ) 保有山林面積規模別経営体数
- ( 5 ) 保有山林面積規模別林家数
- ( 6 ) 林業施策に係る地域指定状況

# 1 概 要

## (1) 林業の主要指標

No.	指 標	単 位	数 量	比率%	摘 要
[1]	森 林 面 積	ha	633,725	65.7	[1] / 総土地面積(9,645.12km <sup>2</sup> )
[2]	森 林 蓄 積	千m <sup>3</sup>	129,774	-	
[3]	民 有 林 面 積	ha	237,979	37.6	[3] / [1] (公有林を含む)
[4]	国 有 林 面 積	ha	395,746	62.4	[4] / [1] (官行造林を含む)
[5]	公 有 林 面 積	ha	43,312	18.2	[5] / [3] 民有林
[6]	民 有 林 蓄 積	千m <sup>3</sup>	53,831	41.5	[6] / [2]
[7]	保安林面積(民)	ha	51,264	21.5	[7] / [3] 民有林
[8]	県 営 林 面 積	ha	14,327	6.0	[8] / [3]
[9]	県 有 林 面 積	ha	549	0.2	[9] / [3]
[10]	人工林面積(国+民)	ha	261,549	41.3	[10] / [1]
[11]	人工林面積(民)	ha	129,513	54.4	[11] / [3]
[12]	針葉樹林面積(民)	ha	142,357	59.8	[12] / [3]
[13]	造 林 面 積 (うち樹下植栽)	ha	597 (1)	-	令和6年度実績 民有林
[14]	素 材 生 産 量	千m <sup>3</sup>	908	-	令和5年次
[15]	木 炭 生 産 量	トン	38	-	令和6年次
[16]	外 材 入 荷 量	千m <sup>3</sup>	1	0.1	[16] / 総供給量945(令和5年次)
[17]	し いた け 生 産 量	トン	219	-	生しいたけ(令和6年次)
[18]	製 材 工 場 数	工場	63	-	令和5年次
[19]	治 山 施 設	箇所	78	-	令和6年度実績
[20]	既 設 林 道	km	1,200	-	令和5年度末
[21]	林 道 密 度	m/ha	5.0	-	令和5年度末
[22]	林 業 経 営 体 数	戸	678	-	2020年農林業センサス
[23]	森 林 組 合 数	組合	12	-	令和6年度末
[24]	林業研究グループ	グループ	13	-	令和7年6月1日現在
[25]	緑の少幼年団数	団	36	-	令和7年5月20日現在



## (2) 森林面積及び蓄積

### ア 民国別森林面積及び蓄積

区 分		全 国				青 森 県			
		面積 (千ha)	比率 (%)	蓄積 (百万m <sup>3</sup> )	比率 (%)	面積 (ha)	比率 (%)	蓄積 (千m <sup>3</sup> )	比率 (%)
森 林		25,025	100.0	5,560	100	633,725	100.0	129,773	100
内 訳	国 有 林	7,580	30.3	1,282	23.1	393,956	62.1	75,614	58.2
	官 行 造 林	77	0.3	19	0.3	1,790	0.3	328	0.3
	民 有 林	17,368	69.4	4,260	76.6	237,979	37.6	53,831	41.5

※1 単位は全国千ha、百万m<sup>3</sup>、青森県：ha、千m<sup>3</sup>

2 全国は令和4年3月31日時点 「森林資源の現況」(林野庁)による。青森県は令和7年4月1日現在

#### (ア) 面積

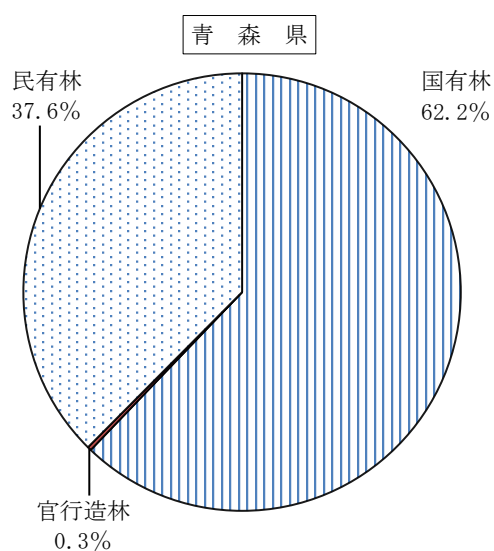
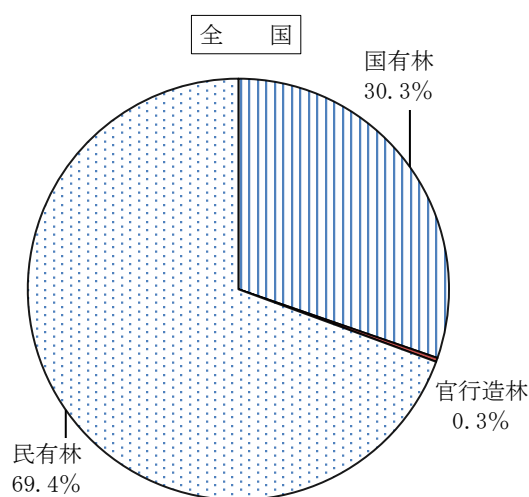

#### (イ) 蓄積

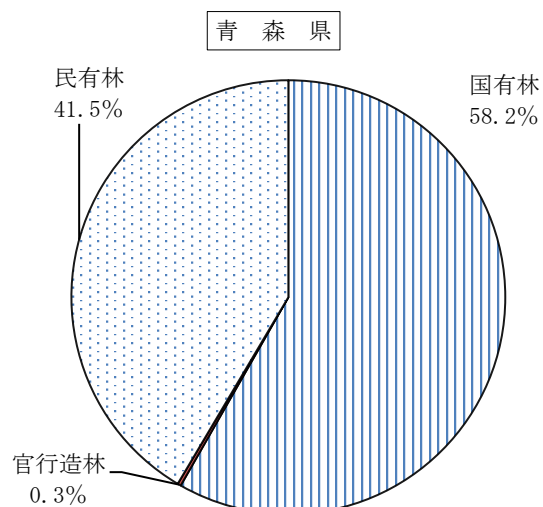
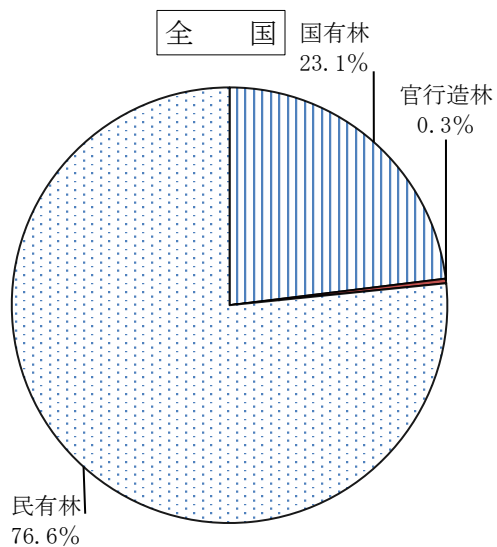

## イ 青森県の樹種別森林面積及び蓄積

### (ア) 民有林樹種別面積

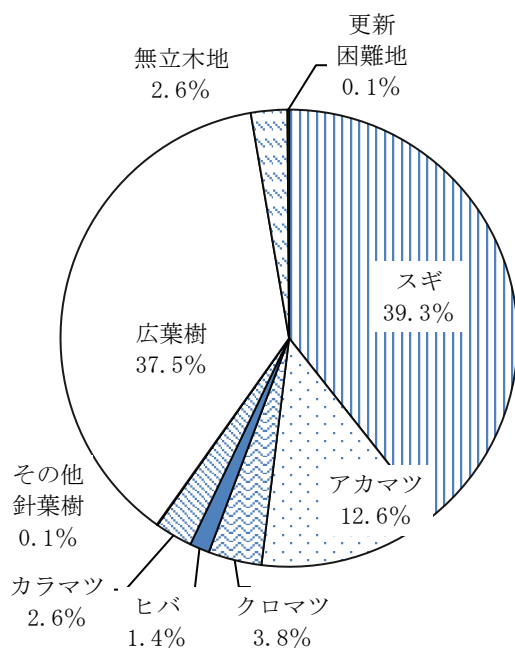

種別	面積 (ha)	比率 (%)
総数	237,979	100.0
針葉樹	142,357	59.8
スギ	93,631	39.3
アカマツ	29,963	12.6
クロマツ	8,991	3.8
ヒバ	3,328	1.4
カラマツ	6,320	2.6
その他針葉樹	123	0.1
広葉樹	89,230	37.5
無立木地	6,128	2.6
更新困難地	264	0.1

### (イ) 民有林樹種別蓄積

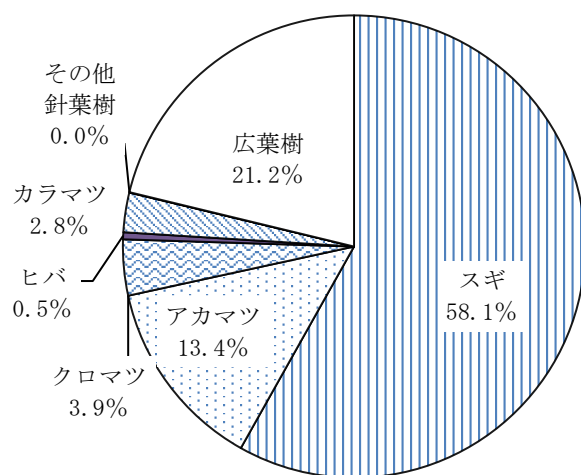

種別	蓄積 (千m³)	比率 (%)
総数	53,831	100.0
針葉樹	42,409	78.8
スギ	31,300	58.1
アカマツ	7,238	13.4
クロマツ	2,104	3.9
ヒバ	263	0.5
カラマツ	1,489	2.8
その他針葉樹	15	0.0
広葉樹	11,422	21.2

(ウ) 国有林樹種別面積

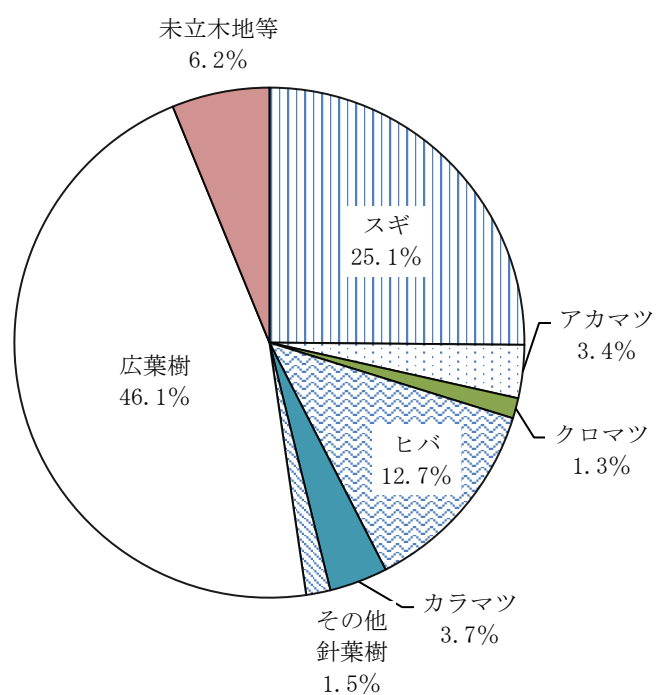

種 別	面積 (ha)	比率 (%)
総 数	393,956	100.0
針 葉 樹	187,895	47.7
スギ	99,037	25.1
アカマツ	13,266	3.4
クロマツ	5,086	1.3
ヒバ	49,931	12.7
カラマツ	14,522	3.7
その他針葉樹	6,053	1.5
広 葉 樹	181,701	46.1
未 立 木 地 等	24,360	6.2

※ 官行造林は除く

(エ) 国有林樹種別蓄積

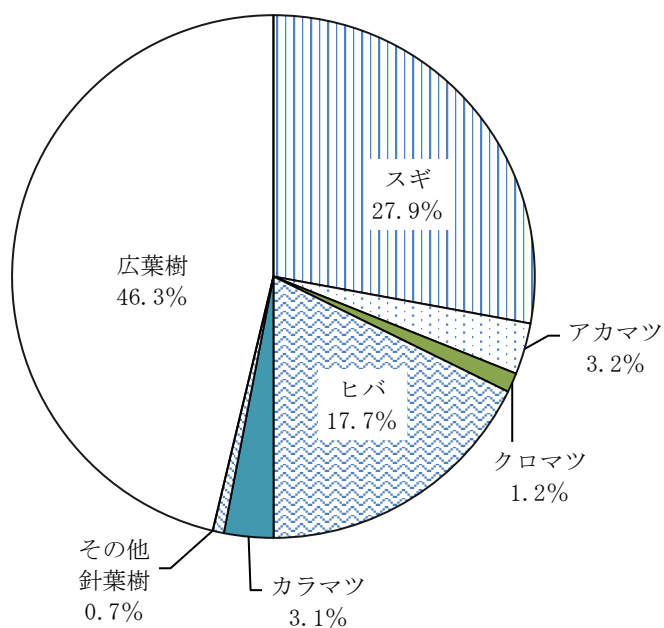

種 別	蓄積 (千m³)	比率 (%)
総 数	75,614	100.0
針 葉 樹	40,632	53.7
スギ	21,082	27.9
アカマツ	2,403	3.2
クロマツ	911	1.2
ヒバ	13,406	17.7
カラマツ	2,306	3.1
その他針葉樹	524	0.7
広 葉 樹	34,982	46.3

※1 官行造林は除く

2 無立木地、除地の蓄積を広葉樹に加算した

(オ) 樹種別蓄積（国有林＋民有林＋官行造林）

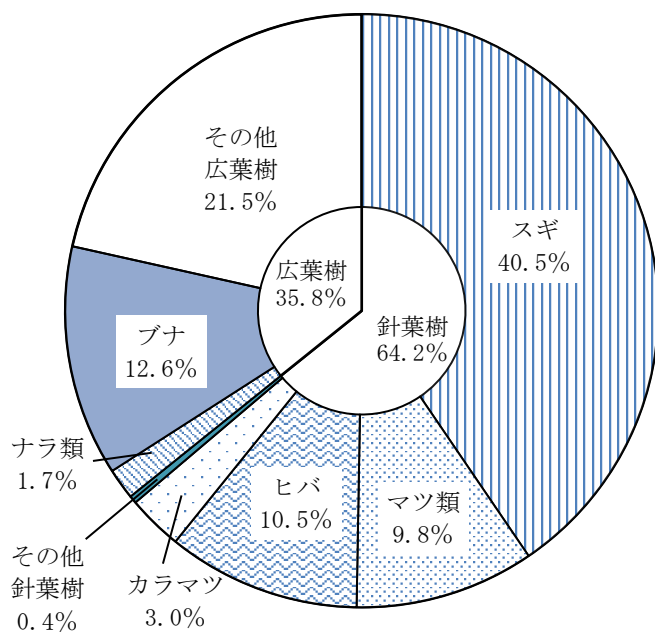

種別	蓄積 (千m <sup>3</sup> )	比率 (%)
総数	129,774	100
針葉樹	小計	83,353
	スギ	52,539
	マツ類	12,706
	ヒバ	13,668
	カラマツ	3,901
	その他針葉樹	539
広葉樹	小計	46,421
	ナラ類	2,194
	ブナ	16,313
	その他広葉樹	27,914

※ 無立木地、除地の蓄積を広葉樹に加算した

(カ) 国有林野の地元利用面積

(単位 面積：ha、比率：%)

区分	面積	比率
総国有林	392,988	—
地元利用	165,098	42.0
地元利用区分	分収造林	10,149
	共用林野	147,753
	貸付使用地	7,189

※ 資料：令和6年東北森林管理局事業統計書（令和5年度版）令和6年4月1日現在

(3) 木材需要動向  
ア 林業産出額

(単位 千万円)

区分 年次	林業 産出額	木材生産			薪炭生産	栽培きのこ 類生産	林野副産物 採取	生産林業 所得
		計	針葉樹	広葉樹				
63	2,924	2,642	1,962	680	6	275	1	2,075
H元	3,031	2,742	2,004	738	6	278	6	2,166
2	3,064	2,761	2,086	676	7	288	8	2,187
3	2,759	2,453	1,793	660	8	294	4	1,962
4	2,425	2,146	1,696	450	7	268	4	1,715
5	2,442	2,164	1,757	406	7	264	8	1,747
6	2,482	2,253	1,924	329	7	221	1	1,774
7	2,290	2,083	1,738	345	7	199	1	1,639
8	2,531	2,326	1,991	335	8	193	4	1,780
9	1,983	1,792	1,470	322	6	180	0	1,405
10	1,487	1,307	1,090	217	6	174	0	1,071
11	1,492	1,342	1,163	179	5	145	0	1,078
12	1,350	1,218	1,040	178	4	128	1	961
13	1,201	1,070	929	141	4	127	0	851
14	964	832	708	125	4	127	0	682
15	882	755	650	106	4	122	0	625
16	775	667	560	107	4	103	0	549
17	713	629	545	83	3	80	0	497
18	680	589	520	69	4	86	0	468
19	672	593	528	66	4	74	0	457
20	707	615	530	85	5	87	0	467
21	603	536	454	81	6	62	0	400
22	706	609	545	63	5	64	28	480
23	819	728	687	40	6	63	23	557
24	843	756	704	52	4	51	32	579
25	956	875	821	53	3	53	26	654
26	1,046	967	913	53	3	48	29	660
27	1,007	932	859	73	3	43	28	—
28	1,027	966	893	73	2	35	24	—
29	1,024	978	904	74	2	36	7	—
30	993	945	872	73	2	34	12	—
R元	1,027	984	911	73	2	31	11	—
2	950	908	843	65	2	29	11	—
3	1,076	1,028	976	51	1	36	12	—
4	1,372	1,333	1,294	38	—	29	—	—
5	933	890	839	50	—	32	10	—

※ 生産林業所得は、H27 から非公表

出典：生産林業所得統計（農林水産省）及び林政課調べ

# イ 素材生産量（令和5年次）

（単位 千m<sup>3</sup>）

区 分	総 数	製 材 用	合 板 用	木材チップ用	針 葉 樹	広 葉 樹
総 数	908	255	213	440	860	48

出典：木材統計調査（農林水産省）及び林政課調べ

# ウ 外材輸入量：通関実績（令和6年次）

（単位 m<sup>3</sup>）

区 分	総 数	青 森 港	八 戸 港
総 数	2,831 (2,719)	-	2,831 (2,718)
南 洋 材	- (-)	-	- (-)
米 材	748 (740)	-	748 (740)
北 洋 材	252 (252)	-	252 (252)
そ の 他	1,831 (1,727)	-	1,831 (1,727)

※ （ ） 書きは製材品で内数

出典：貿易統計（財務省）

# エ 素材需要量（令和5年次）

（単位 千m<sup>3</sup>）

区 分	総 数	国 産 材	外 材
総 数	859	858	1
製 材 用	...	...	...
木材チップ用・合(単)板	...	...	...

出典：木材統計調査（農林水産省）及び林政課調べ

# オ 木材加工施設

## （ア） 製材工場（令和5年12月31日現在）

動 力 出 力 階 層	工 場 数
7.5 ～ 75.0 kW	31
75.0 ～ 300.0 kW	21
300.0 kW 以上	11
計	63
総 出 力 数	10,541 kW

出典：木材統計調査（農林水産省）

## （イ） 木材チップ工場（令和5年12月31日現在）

製 材 兼 営	12
専 業	7
計	19

出典：木材統計調査（農林水産省）

(ウ) 合(単)板工場(令和5年12月31日現在)

工 場 数	1
-------	---

出典：林政課調べ

(エ) 集成材工場(令和5年12月31日現在)

工 場 数	3
-------	---

出典：林政課調べ

(オ) LVL工場(令和5年12月31日現在)

工 場 数	2
-------	---

出典：林政課調べ

(カ) ヒバ油抽出工場(令和5年12月31日現在)

工 場 数	2
-------	---

出典：林政課調べ

(4) 保有山林面積規模別経営体数

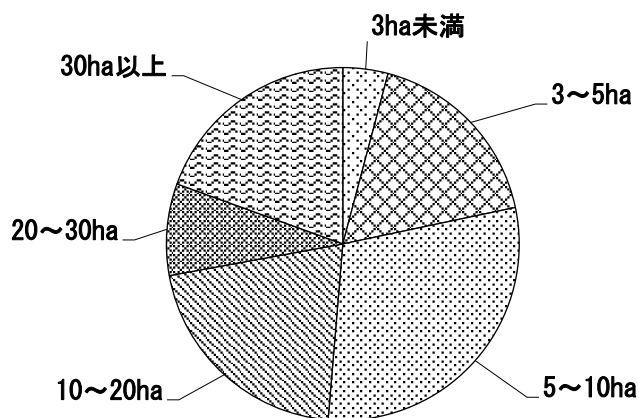

区 分	経営体数
3ha 未 満	28
3 ~ 5ha	119
5 ~ 10ha	201
10 ~ 20ha	141
20 ~ 30ha	57
30ha 以 上	132
計	678

出典：2020年農林業センサス

※ ここでいう経営体とは、権原に基づいて育林又は伐採(立木竹のみを譲り受けてする伐採を除く。)を行うことができる山林(以下「保有山林」という。)の面積が3ha以上の規模の林業(育林又は伐採を適切に実施するものに限る。)または、委託を受けて行う育林若しくは素材生産又は立木を購入して行う素材生産の事業を行う者

(5) 保有山林面積規模別林家数

(単位：戸(％))

1～3 ha 未 満	3～ 5ha	5～ 10ha	10～ 20ha	20～ 30ha	30～ 50ha	50～ 100ha	100～ 500ha	500～ 1,000 ha	1,000 ha 以 上	合 計
8,253 (59.8)	2,431 (17.6)	1,798 (13.0)	833 (6.0)	225 (1.6)	144 (1.0)	73 (0.5)	39 (0.3)	4 (0.0)	1 (0.0)	13,801 (100)

※保有面積1.0ha以上の林家数

出典：2020年農林業センサス

## (6) 林業施策に係る地域指定状況

令和7年4月1日現在

事業名（計画名）		振興山村	過疎地域	半島地域	特別豪雪地帯
地域名	関係市町村				
東青	青森市	○（一部）			○
	平内町	○	○		○
	今別町	○	○	○	○
	外ヶ浜町	○	○	○	
	蓬田村	○	○	○	○
	小計	5	4	3	4
中南	弘前市	○（一部）	○（一部）		○（一部）
	黒石市	○（一部）			○
	平川市	○（一部）	○（一部）		○（一部）
	藤崎町				
	大鰐町	○（一部）	○		
	田舎館村		○		
	西目屋村	○	○		○
	小計	5	5	—	4
三八	八戸市		特（一部）		
	三戸町	○（一部）	○		
	五戸町		○		
	田子町	○	○		
	南部町		○		
	階上町				
	新郷村	○	○		
	小計	3	6	—	—
西北	五所川原市	○（一部）	○	○	○（一部）
	つがる市		○	○	
	鰺ヶ沢町	○（一部）	○		○
	深浦町	○	○		
	板柳町		○	○	
	鶴田町		○	○	
	中泊町	○（一部）	○	○	
	小計	4	7	5	2
上北	十和田市		○（一部）		○（一部）
	三沢市				
	野辺地町		○	○	○
	七戸町	○（一部）	○		
	六戸町				
	横浜町	○	○	○	
	東北町		○	○（一部）	○（一部）
	おいらせ町				
	六ヶ所村			○	
	小計	2	5	4	3
下北	むつ市	○（一部）	○（一部）	○	
	大間町		○	○	
	東通村	○	特	○	
	風間浦村	○	○	○	
	佐井村	○	○	○	
	小計	4	5	5	—
合 計		23 市町村	32 市町村	17 市町村	13 市町村

- ※1 振興山村は、山村振興法により指定された市町村である。  
 2 過疎地域は、過疎地域の持続的発展の支援に関する特別措置法に規定する「過疎地域」市町村である。  
 なお、過疎地域自立促進特別措置法（旧法）の規定に基づく過疎地域は「特定市町村」とされる。  
 3 半島地域は、半島振興法により指定された市町村である。  
 4 特別豪雪地帯は、豪雪地帯対策特別措置法により指定された市町村である。



## 2 森林・林業行政

- ( 1 ) 林業行政機構
- ( 2 ) 林政課組織及び事務分担
- ( 3 ) 主要事業の概要
- ( 4 ) 林業予算
- ( 5 ) 森林環境譲与税

## 2 森林・林業行政

本県の森林は、先人達の努力によって戦後に造林された人工林を中心に本格的な利用期を迎えており、LVL 工場や木質バイオマス発電所の稼働と相まって、木材の生産量も増加傾向で推移してきました。

一方、再造林率の向上や、松くい虫・ナラ枯れ被害の対策、人口減少と高齢化に伴う林業就業者の減少など、多くの課題を抱えています。

このため、青森新時代「農林水産力」強化パッケージにおいて、林業では、①生産性向上、②人財育成、③農山漁村振興の分野で6つのプロジェクトを設定し、政策を進めています。

### 1 生産性向上

#### (1) 緑豊かな森林づくりによるCO<sub>2</sub>吸収力の強化

- ・再造林や間伐等森林整備の推進
- ・優良種苗の安定供給
- ・社会全体での森づくり
- ・体験型森林環境教育の促進

#### (2) 県土を守る森林環境の保全

- ・治山施設整備の促進
- ・流域治水と連携した森林整備・治山対策の実施
- ・事前防災による減災対策の推進
- ・森林病虫害対策の強化

#### (3) スマート林業技術等を活用した林業のデジタルシフト

- ・スマート林業技術の実証・普及
- ・原木取引の安定化・効率化
- ・航空レーザ計測による路網整備計画の作成促進

#### (4) 県産材の安定供給と利用の確保

- ・木材製品の生産振興
- ・木づかい運動や木育の推進と住宅への利用促進
- ・公共建築物等への利用促進
- ・木質バイオマスのエネルギー利用促進

## 2 人財育成

林業の新たな担い手確保・育成

- ・ 青い森林業アカデミーの継続的な運営
- ・ 学生等を対象とした魅力発信
- ・ 他業種からの参入促進
- ・ 林業ベンチャーの育成

## 3 農山漁村振興

森林資源等を生かした山村の振興

- ・ 特用林産物の生産振興
- ・ 森林資源の活用促進
- ・ 里山林に係る地域外関係者受入の促進

## (1) 林業行政機構

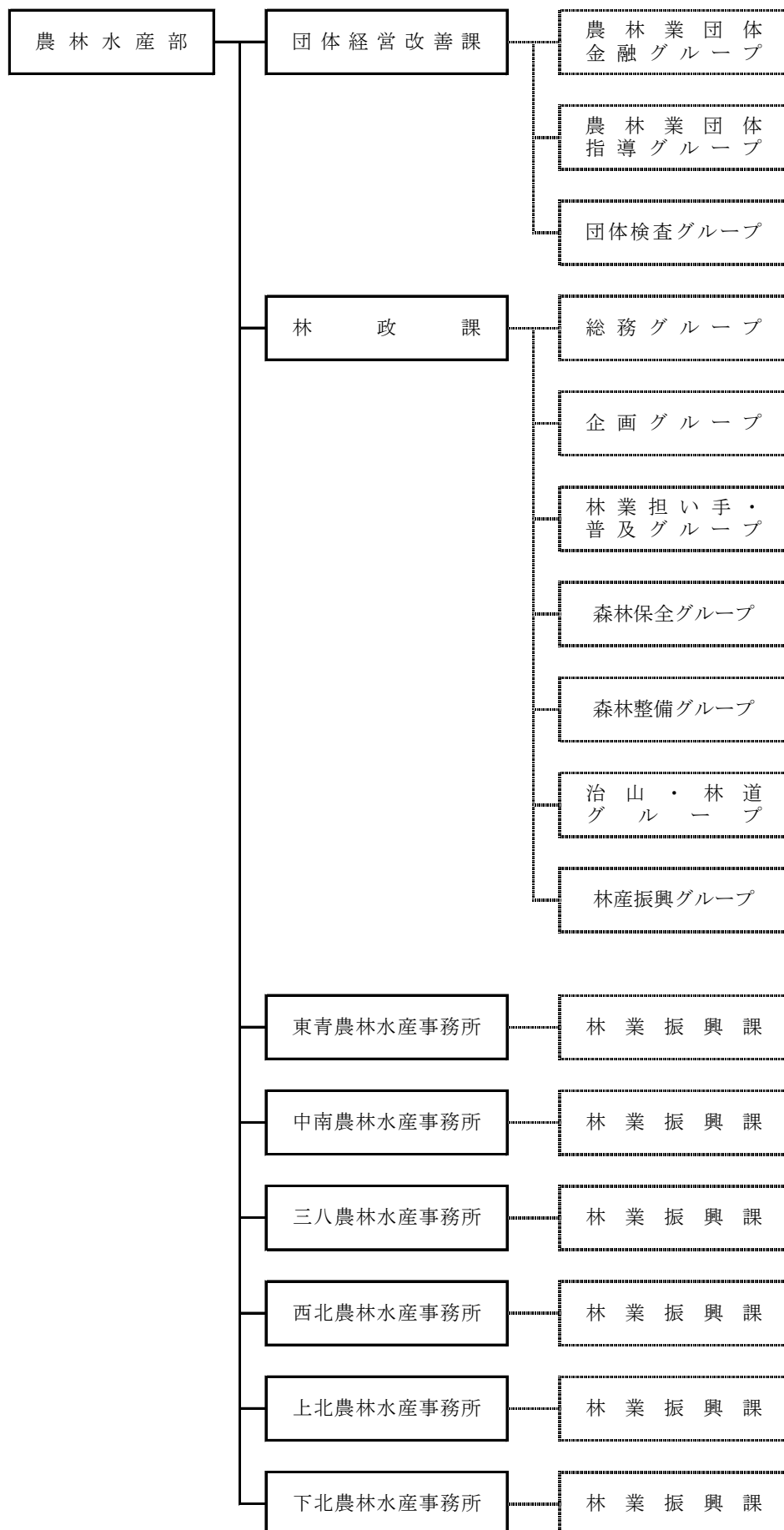

## (2) 林政課組織及び事務分担

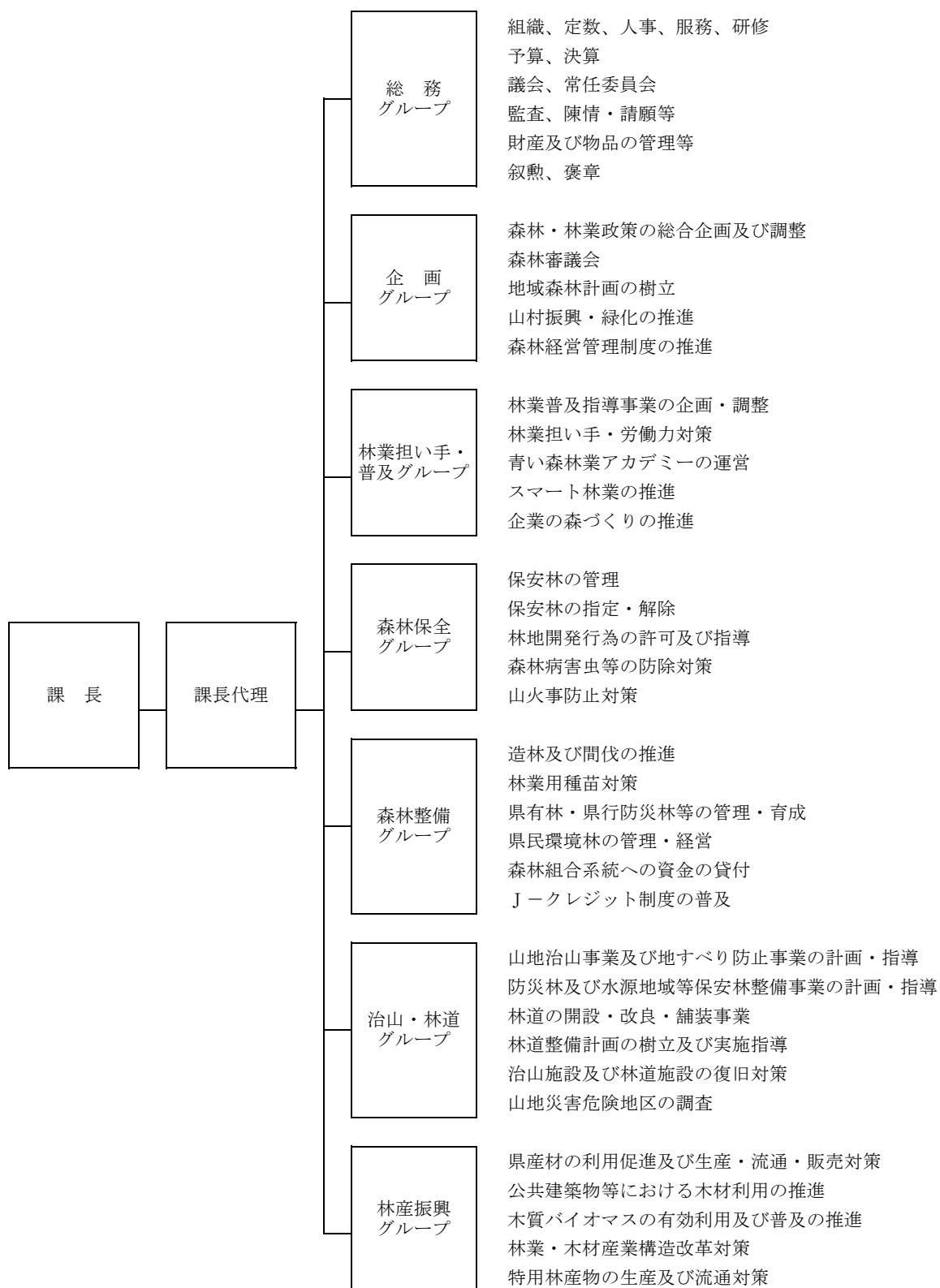

### (3) 主要事業の概要

#### (ア) 林政課

(単位：千円)

事業名	新規 継続 の 別	予算額	事業の概要
森林整備担い手確保支援 対策事業費 (国補・県単)	継続	44,241	<p>林業労働力確保支援センターが行う新規就業者の確保や労働環境の改善、労働災害の防止、担い手の育成等の林業労働力対策事業を支援するのに要する経費</p> <p>1 事業内容</p> <p>(1) 林業労働力確保支援センター事業費</p> <p>(2) 基金積立金 (青森県森林整備担い手対策基金の運用により生じる利息を積立)</p> <p>2 補助金交付先 林業労働力確保支援センター (公益社団法人青森県林業会議)</p> <p>3 補助率 10/10</p> <p>4 事業実施期間 平成13年度～令和7年度</p>
青い森林業アカデミー運 営事業費 (県単)	継続	41,547	<p>未来の林業を担う多様な人材が安心して就業できるよう、林業の基礎的な知識や技術の習得を支援し、地域林業の中核となる人材を育成する「青い森林業アカデミー」を運営するのに要する経費</p> <p>1 事業内容</p> <p>(1) 就業希望者を対象とした1年間の研修の実施</p> <p>(2) 研修生の募集</p> <p>(3) 運営協議会の開催</p> <p>2 事業実施期間 令和3年度～</p>
青い森林業アカデミー機 能強化対策事業費 (県単)	新規	1,114	<p>新規就業者の確保に向けて、青い森林業アカデミー将来構想を作成するとともに、現場技術者の指導体制を整備するなど、青い森林業アカデミーの機能強化を図るのに要する経費</p> <p>1 事業内容</p> <p>(1) 青い森林業アカデミー将来構想の作成</p> <p>(2) 現場技術者指導体制の整備</p> <p>2 事業実施期間 令和7年度～9年度</p>
緑の青年就業準備給付金 交付事業費 (国補)	継続	14,200	<p>「青い森林業アカデミー」の研修生が安心して研修に専念できるよう、給付金を支給するのに要する経費</p> <p>1 事業内容</p> <p>研修生に対する給付金の支給 給付額：年間142万円／人</p> <p>2 補助金交付先 林業労働力確保支援センター (公益社団法人青森県林業会議)</p> <p>3 補助率 10/10</p> <p>4 事業実施期間 令和3年度～</p>

事業名	新規 継続 の別	予算額	事業の概要
林業・木材産業デジタル シフト推進事業費 (県単)	継 続	6,160	<p>林業・木材産業におけるデジタル技術の活用を推進するため、地域の関係者からなるコンソーシアムでのスマート林業の指導的立場となる人財の育成、現場レベルでの実証に取り組むのに要する経費</p> <p>1 事業内容  (1) スマート林業技術活用の人財の育成  (2) モデル地区の選定及び各種技術の実証・普及</p> <p>2 事業実施期間 令和5年度～7年度</p>
森林整備地域活動支援事業費 (国補)	継 続	596	<p>森林所有者等が行う森林施業の提案・集約化に必要な地域活動を支援するのに要する経費</p> <p>1 事業内容  (1) 地域活動に対する交付金の交付  森林経営計画作成  森林境界の明確化  森林所有者の探索  森林経営計画作成・森林境界の明確化に向けた条件整備  (2) 市町村が行う推進事務に要する経費の交付</p> <p>2 交付先 市町村  3 補助率 定額、1/2  4 事業実施期間 平成19年度～令和7年度</p>
市町村林政サポート事業費 (県単)	新 規	12,570	<p>市町村林政業務をサポートするための「市町村林政業務サポートセンター」の設置や研修の実施、地域林政アドバイザー候補者を育成するのに要する経費</p> <p>1 事業内容  (1) 市町村林政業務のサポート体制の構築  林政業務サポートセンターの設置  市町村職員を対象とした研修の実施  (2) 市町村林政業務の担い手育成  地域林政アドバイザーの担い手育成  マッチング支援</p> <p>2 事業実施期間 令和7年度～9年度</p>
企業による青い森づくり サポート事業費 (県単)	継 続	609	<p>企業の要望に応じた多様な森づくり活動の企画・提案や、森づくり活動を行う企業に対して技術指導等を行うのに要する経費</p> <p>1 事業内容  (1) 企業への企画提案と提案ツールの整備  (2) 技術指導、候補地調査等の実施</p> <p>2 事業実施期間 令和2年度～10年度</p>

事業名	新規 継続 の別	予算額	事業の概要
森林・山村多面的機能発揮対策交付金 (県単)	継続	1,130	<p>地域住民や森林所有者等が協力して実施する里山林の保全などの取組を支援するのに要する経費</p> <p>1 事業内容 地域活動に対する交付金の交付</p> <p>2 交付先 青森県里山再生協議会</p> <p>3 補助率 定額（国75%、県12.5%、市町村12.5%）</p> <p>4 事業実施期間 平成29年度～令和7年度</p>
森林CO <sub>2</sub> 吸収力強化対策事業費 (県単)	継続	169,775	<p>着実な再造林と意欲ある林業事業者による森林の集約化を推進するため、森林の集約化及び再造林の低コスト化の取組に対する支援を行うとともに、林業ベンチャーの意見交換会を開催するほか、企業等による植樹・育林活動モデルの実証等に取り組むのに要する経費</p> <p>1 事業内容 (1)持続可能な林業経営に向けた再造林推進事業費補助 補助金交付先 林業事業者 補助率 定額 (2)県推進事業 (3)林業ベンチャー意見交換会の開催 (4)企業に対する森林現況調査支援 (5)植樹・育林活動モデル実証</p> <p>2 事業実施期間 令和5年度～10年度</p>
林業・木材産業等振興施設整備事業費 (国補)	継続	102,083	<p>林業・木材産業の健全な発展と木材利用の推進を図るため、林業・木材産業等振興施設の整備等の支援に要する経費</p> <p>1 事業内容 (1)高性能林業機械等の整備 (2)木質バイオマス利用促進施設の整備</p> <p>2 補助金交付先 民間法人等</p> <p>3 補助率 1/3以内等</p> <p>4 事業実施期間 平成26年度～令和7年度</p>
青森県産材地産地消推進事業費 (国補)	継続	2,584	<p>県内消費者の県産材の地産地消に対する意識を高めるため、SNS等による情報発信、「県産材地産地消情報誌」による普及啓発等に要する経費</p> <p>1 事業内容 (1)広報媒体を活用した県産材の情報発信 (2)県産材地産地消情報誌の作成</p> <p>2 事業実施期間 平成27年度～令和7年度</p>



事業名	新規 継続 の別	予算額	事業の概要
「A－w o o d」需要拡大総合対策事業費 (県単)	新規	125,527	<p>建築用材における県産材のシェア拡大に向けて、県産材調達ルートを確保し県産材を使いこなす設計・施工技術を持つ「A－w o o d」ユーザーを育成するとともに、公共建築物における県産材の利用促進を図るほか、「A－w o o d」ユーザーのニーズにワンストップで対応できる地域製材ネットワークの構築に取り組む。また、製材業の生産性向上を図り、物価高騰への持続的な対応を可能とするため、経営の継続・発展に取り組む製材事業者等の製材関連設備等の導入を支援し、県産材の供給体制の強化に取り組むのに要する経費</p> <p>1 「A－w o o d」需要拡大事業費</p> <p>(1)「A－w o o d」ユーザーの育成</p> <ul style="list-style-type: none"> <li>・「A－w o o d」需要拡大事業費補助 (40,000)</li> </ul> <p>補助金交付先 建築事業者等</p> <p>補助率 定額(県産材使用量による)</p> <p>(2)地域製材ネットワークの構築</p> <p>(3)公共建築物における利用促進対策</p> <p>2 物価高騰対応製材設備等導入緊急支援事業費</p> <p>製材設備・機械の導入支援</p> <ul style="list-style-type: none"> <li>・物価高騰対応製材設備等導入緊急支援事業費補助 (80,000)</li> </ul> <p>補助金交付先 製材事業者等</p> <p>補助率 1/2</p> <p>3 事業実施期間 令和7年度～11年度</p>
あおもり産野生きのこ安全性実証事業費 (県単)	継続	5,137	<p>国から出荷制限が指示されている野生きのこ類について、出荷制限解除に向けてのサンプリング調査や安全性の検証に要する経費</p> <p>1 事業内容</p> <p>(1)野生きのこサンプリング活動支援</p> <p>(2)野生きのこ安全性検証</p> <p>(3)出荷制限解除に向けた国との協議</p> <p>2 事業実施期間 平成26年度～令和7年度</p>
青森きくらげ安定供給事業費 (県単)	新規	926	<p>品質の高い種菌を安定的に菌床生産者へ供給するため、県外の種菌メーカーによる生産の可能性を検討するほか、市場価格の安定のため、秋期～春期を含めた通年栽培の技術を生産者に普及するのに要する経費</p> <p>1 事業内容</p> <p>(1)種菌の安定生産・供給体制の構築</p> <p>(2)通年栽培技術の普及</p> <p>2 事業実施期間 令和7年度</p>

事業名	新規 継続 の別	予算額	事業の概要
松くい虫被害緊急対策事業費 (国補・県単)	継続	45,944	<p>松くい虫被害が発生している深浦町と南部町周辺に潜在しているおそれがある被害木等を徹底駆除するため、上空探査や伐倒・くん蒸処理等を実施するのに要する経費</p> <p>1 事業内容</p> <p>(1) 上空からの被害木の探査及び発生予察</p> <p>(2) 無人航空機等による薬剤の予防散布</p> <p>(3) 関係者会議等の運営及び防除技術者の育成</p> <p>2 事業実施期間 令和4年度～</p>
松くい虫被害予防総合対策事業費 (国補・県単)	継続	18,931	<p>深浦町内で松くい虫被害が確認されたことを契機に、県内における被害拡大防止・予防を徹底するため、被害発生地周辺における被害拡大防止対策の実施及び被害の発生源となる枯損木等の把握・除去に向けた監視体制を強化するのに要する経費</p> <p>1 松くい虫被害先端周辺地域予防対策事業費</p> <p>(1) デジタル航空写真撮影による異常木探査</p> <p>(2) 繁殖・感染源の除去</p> <p>(3) 松くい虫防除監視員の設置</p> <p>(4) マツノマダラカミキリ生息調査</p> <p>2 松くい虫被害防止対策強化事業費</p> <p>(1) 松くい虫被害対策検討会、岩手県側からの被害侵入防止対策検討会の開催</p> <p>(2) 松くい虫等被害対策協議会の開催</p> <p>3 事業実施期間 平成16年度～令和7年度</p>
ナラ枯れ被害緊急対策事業費 (国補・県単)	継続	35,734	<p>ナラ枯れ被害の拡大を防止するため、「青森県ナラ枯れ被害対策実施方針」に基づく被害状況に応じた対策を実施するのに要する経費</p> <p>1 事業内容</p> <p>(1) 伐倒・立木くん蒸処理</p> <p>(2) ナラ類を含む広葉樹の更新に対する補助</p> <p>・ 広葉樹林健全化促進事業費補助 (9,000)</p> <p>補助金交付先 森林所有者等</p> <p>補助率 定額</p> <p>(搬出材積1m<sup>3</sup>当たり2,000円以内)</p> <p>2 事業実施期間 令和3年度～</p>
ナラ枯れ被害防止対策事業費 (国補)	継続	14,232	<p>ナラ枯れ被害の拡大を防止するための調査やおとり丸太法による駆除など、各種被害防止対策を実施するのに要する経費</p> <p>1 事業内容</p> <p>(1) カシノナガキクイムシ生息調査</p> <p>(2) ナラ枯れ被害対策検討会の開催</p> <p>(3) 地上目視調査</p> <p>(4) おとり丸太法</p> <p>2 事業実施期間 平成23年度～令和7年度</p>

事業名	新規 継続 の別	予算額	事業の概要
一般造林費 (公共)	継続	964,993	<p>森林の持つ木材生産及び公益的機能の増進を図るための造林・保育等を支援するのに要する経費</p> <p>1 事業内容 造林 500ha、樹下植栽 3ha、 保育等 2,200ha、森林作業道 14,000m</p> <p>2 補助金交付先 市町村、森林組合、森林所有者等</p> <p>3 補助率 4/10</p> <p>4 事業実施期間 昭和22年度～</p>
次世代木材生産・供給システム構築事業費 (国補)	継続	105,330	<p>森林資源の循環利用や林業・木材産業の生産基盤強化を図るため、間伐や路網整備、路網の機能強化を支援するのに要する経費</p> <p>1 事業内容 (1)間伐 (2)林業専用道（規格相当）、森林作業道開設 (3)路網の機能強化</p> <p>2 補助金交付先 市町村、森林組合</p> <p>3 補助率 定額、1/2</p> <p>4 事業実施期間 令和3年度～7年度</p>
再造林推進種苗生産管理事業費 (県単)	継続	2,153	<p>本県の再造林を推進し、需要の多いカラマツ苗木の生産を促進するために整備したカラマツ採種園において、植栽した採種木の着実な育成を促すのに要する経費</p> <p>1 事業内容 カラマツ採種園の育成・管理</p> <p>2 事業実施期間 昭和22年度～</p>
県民環境林管理・経営事業費 (県単)	継続	174,108	<p>平成25年4月に社団法人青い森農林振興公社から県に移管された分収林の整備等の業務委託、委託業務の執行管理及び間伐木等の売り払いに伴う分収交付金を契約者に交付するのに要する経費</p> <p>1 事業内容 (1)公募型プロポーザル方式による管理委託経費 (2)県民環境林の管理・経営に要する事務費 (3)契約者に対する分収交付金</p> <p>2 事業実施期間 令和5年度～9年度</p>
治山事業費 (公共)	継続	1,097,359	<p>山地災害及び地すべり災害等を復旧整備し、災害に強い豊かで安全な県土の保全に要する経費</p> <p>1 事業内容 山地治山総合対策、予防治山、防災林造成等</p> <p>2 事業実施期間 昭和21年度～</p>

事業名	新規 継続 の 別	予算額	事業の概要
林道事業費 (公共)	継続	296,326	<p>民有林の生産基盤整備として森林経営の合理化を図るための林道の開設等に要する経費</p> <ol style="list-style-type: none"> <li>1 事業内容 林道開設 6 路線等</li> <li>2 事業実施主体 県、市町村</li> <li>3 事業実施期間 昭和21年度～</li> </ol>

(イ) 団体経営改善課

(単位：千円)

事業名	新規 継続 の別	予算額	事業の概要
森林組合経営基盤強化推進事業費  【森林組合指導費】 (県単)	継続	588	森林組合等の経営基盤強化、施業集約化実施体制及び巡回指導等に要する経費  1 事業内容 森林組合等巡回指導、施業集約化の実施体制指導、森林施業プランナーの育成、常例検査改善状況確認  2 対象者 森林組合、生産森林組合等
木材産業等高度化推進資金運営費	継続	259,500	合理化計画等の認定を受けた木材産業事業者等に運転資金を低利で貸し付ける木材産業等高度化推進資金の運営に要する経費  1 事業内容 (1) 預託原資 木材産業等高度化推進資金の預託原資として、独立行政法人農林漁業信用基金からの借入金及び同額の県費を指定金融機関に供給  (2) 借入償還金 木材産業等高度化推進資金の預託原資の一部として独立行政法人農林漁業信用基金から借入れた資金を償還
日本政策金融公庫資金調査費	継続	95	林業・木材産業事業者等が日本政策金融公庫資金を借入れる際の融資事務の円滑化を図るために日本政策金融公庫から委嘱されている事務に要する経費  1 事業内容 公有林整備資金等の需要額調査、工事竣工認定調査等の実施
地方公共団体金融機構資金調査費	継続	80	市町村等が日本政策金融公庫資金を借入れる際の融資事務の円滑化を計るために地方公共団体金融機構から委嘱されている事務に要する経費  1 事業内容 公有林整備資金借入申込書・事業完成報告書の記載方法等借入手続きに係る周知・指導、制度内容の周知

(単位：千円)

事業名	新規 継続 の 別	予算額	事業の概要
森林保険普及事業費	継続	303	<p>森林研究・整備機構森林保険センターの委嘱を受け、森林保険の広報活動及び広報活動と一体的に行う森林災害予防活動の実施に要する経費</p> <p>1 事業内容</p> <p>(1) 森林保険の広報活動 普及啓発用物品をイベント等で森林所有者に配付</p> <p>(2) 森林災害予防活動 山火事防止広報用物品を作成、庁舎等に掲示</p>

## (4) 林業予算

令和7年度の林業関係の一般会計当初予算は、4,743百万円で、県全体の一般会計当初予算総額709,500百万円の0.7%、農林水産部予算総額48,735百万円の9.7%を占めています。

### ア 令和7年度当初予算の状況

#### (ア) 一般会計

(単位 千円)

項・目 細 目	6 年 度 当初予算額	6 年 度 最終予算額	7 年 度 当初予算額	左 の 財 源		
				国 庫	そ の 他	一 般
5. 林業費	4,769,882	5,174,963	4,613,953	1,805,105	1,672,234	1,136,614
1. 林業総務費	1,112,557	959,432	938,285	30,554	361,695	546,036
1. 職員費	466,493	459,973	470,772	4,128		466,644
		1. 人件費（林業普及指導員）			93,433	
		2. 人件費（林政課）			370,760	
		3. 人件費（団体経営改善課）			6,579	
2. 林政諸費	4,257	3,827	4,146			4,146
		1. 森林審議会			498	
		2. 運営管理費			3,648	
3. 林業普及指導費	6,733	6,547	6,733	2,872	696	3,165
		1. 普及指導活動費			5,785	
		2. 普及指導費			252	
		(1) 林業普及指導員資格取得支援事業費				252
		3. 林業後継者活動支援事業費			430	
		4. 学習展示館管理運営費			266	
4. 林業労働力対策費	97,612	102,082	101,387	14,630	44,096	42,661
		1. 青森県森林整備担い手対策推進事業費			285	
		2. 森林整備担い手確保支援対策事業費			44,241	
		(1) 林業労働力確保支援センター事業費補助			29,756	
		(2) 森林整備担い手対策基金積立金			14,485	
		3. 青い森林業アカデミー運営事業費			41,547	
		4. 緑の青年就業準備給付金交付事業費			14,200	
		5. 青い森林業アカデミー機能強化対策事業費			1,114	
5. 森林組合育成指導費	295,000	295,000	295,000		316,508	△ 21,508
		1. 森林組合系統活性化事業貸付金			295,000	
6. 森林計画樹立費	220,368	71,028	38,868	8,924		29,944
		1. 森林計画樹立事業費			38,868	
		(1) 森林調査・測量・計画策定費			32,708	
		(2) 林業・木材産業デジタルシフト推進事業費（スマート林業）			6,160	
7. 市町村森林整備対策費	15,187	14,617	13,166		395	12,771
		1. 森林整備地域活動支援事業費			596	
		(1) 森林整備地域活動支援交付金基金積立金				3
		(2) 森林整備地域活動支援交付金				593
		2. 市町村林政サポート事業費			12,570	
8. 環境緑化対策事業費	6,907	6,358	8,213			8,213
		1. 緑化木生産事業費			160	
		2. 企業による青い森づくりサポート事業費			609	
		3. 森林・山村多面的機能発揮対策交付金			1,130	
		4. 森林CO2吸収力強化対策事業費（林業ベンチャー）			6,314	
2. 林業構造改善対策費	84,362	24,832	102,083	102,083		
1. 林業構造改善事業費	84,362	24,832	102,083	102,083		
		1. 林業・木材産業等振興施設整備事業費			102,083	
		(1) 林業・木材産業等振興施設整備事業費補助				102,083

(単位 千円)

[illegible]



(単位 千円)

項・目	細 目	6 年 度	6 年 度	7 年 度	左 の 財 源		
		当初予算額	最終予算額	当初予算額	国 庫	そ の 他	一 般
4. 優良種苗確保事業費		2,198	2,198	2,198		3	2,195
	1. 林業種苗調査費						45
	2. 再造林推進種苗生産管理事業費						2,153
6. 県営林費		226,302	89,470	229,280	16,857	281,646	△ 69,223
1. 県営林費		53,739	39,132	53,425	16,857	37,135	△ 567
	1. 県営林整備事業費（公共）						34,077
	2. 県営林整備事業費（県単）						10,000
	3. 県営林管理費						9,348
2. 防災林管理費		1,719	1,719	1,747			1,747
	1. 国有地賃借						1,747
3. 県民環境林費		170,844	48,619	174,108		244,511	△ 70,403
	1. 県民環境林管理・経営事業費						174,108
	(1) 管理・経営委託費						118,977
	(2) 管理事務費（県民環境林）						1,508
	(3) 分収金						53,623
7. 治山費		1,275,568	1,701,125	1,275,506	555,741	626,000	93,765
1. 治山事業費		1,097,421	1,600,693	1,097,359	509,825	505,000	82,534
	1. 治山事業費						1,045,111
	2. 事務費						52,248
2. 治山施設災害関連事業費		77,700		77,700	45,916	28,000	3,784
	1. 林地荒廃防止施設災害関連事業費						21,525
	(1) 工事費						20,500
	(2) 事務費						1,025
	2. 災害関連緊急治山事業費						56,175
	(1) 工事費						53,500
	(2) 事務費						2,675
3. 治山防災対策管理事業費		7,447	7,432	7,447			7,447
	1. 治山施設管理事業費						6,016
	2. 山地災害危険地調査事業費						1,431
4. 県単治山災害防止事業費		93,000	93,000	93,000		93,000	
	1. 小規模治山事業費						16,000
	2. 自然災害防止事業費						77,000
8. 林道費		290,725	391,923	305,052	165,963	106,213	32,876
1. 林道事業費		280,969	385,016	296,326	165,963	106,213	24,150
	1. 県営林道事業費						220,005
	2. 市町村営等林道事業費						61,645
	(1) 林道開設施設費補助						17,360
	(2) 林道改良事業費補助						30,160
	(3) 林道点検診断・保全整備費補助						14,125
	3. 事務費						14,676
2. 県単林道事業費		5,698	2,849	5,698			5,698
	1. 県単林道事業費						5,698
3. 緑資源特定森林圏調査費		4,058	4,058	3,028			3,028
	1. 緑資源幹線林道整備事業負担金						3,028
9. 保安林費		7,429	6,776	12,167	8,195		3,972
1. 保安林整備管理事業費		4,107	3,478	4,107	135		3,972
	1. 保安林整備管理費						270
	2. 保安林管理事業費						3,837
	(1) 保安林損失補償費						1,923
	(2) 保安林一般管理事業費						1,914

(単位 千円)

項・目	細 目	6 年 度	6 年 度	7 年 度	左 の 財 源		
		当初予算額	最終予算額	当初予算額	国 庫	そ の 他	一 般
	2. 保安林整備受託事業費	3,322	3,298	8,060	8,060		
	1. 保安林整備受託費						7,122
	2. 保安林整備受託事業費						938
1. 農林水産施設災害復旧費		153,487	16,492	129,210	98,368	23,000	7,842
1. 過年発生林業災害復旧費		10,595	16,492	2,702			2,702
	1. 林道施設災害復旧事業費	7,893	15,492				
	1. 林道施設災害復旧事業費						
	2. 県費単独林道災害復旧事業費	2,702	1,000	2,702			2,702
	1. 林道災害復旧事業費						2,702
3. 現年発生林業災害復旧費		142,892		126,508	98,368	23,000	5,140
	1. 林道施設災害復旧事業費	73,005		56,621	54,757		1,864
	1. 林道施設災害復旧事業費						56,621
	(1) 事業費補助						52,400
	(2) 事務費						4,221
	2. 林地荒廃防止施設災害復旧事業費	67,691		67,691	43,611	23,000	1,080
	1. 林地荒廃防止施設災害復旧事業費						67,691
	(1) 工事費						65,384
	(2) 事務費						2,307
	3. 県費単独林業災害復旧事業費	2,196		2,196			2,196
	1. 林道施設災害事業費						955
	2. 治山施設災害事業費						1,241
林業関係予算歳出合計		4,923,369	5,191,455	4,743,163	1,903,473	1,695,234	1,144,456

経費別内訳	経 費 区 分		7 年 度	比 率
			当初予算額	
	国庫委託金		8,060	0.2
	一般公共事業費		2,470,455	52.1
	災害公共事業費		124,312	2.6
	一般県費単独事業費		112,254	2.4
	災害県費単独事業費		4,898	0.1
	その他の経費		2,023,184	42.6

※ 公共事業以外の国庫補助を伴う事業費は、その他の経費に含む

## (イ) 特別会計（林業・木材産業改善資金特別会計）

## a 歳入予算

(単位：千円)

款・項・目	細 目	6 年 度	6 年 度	7 年 度	左の内訳
		当初予算額	最終予算額	当初予算額	
1. 貸付勘定		128,000	187,339	109,640	
1. 繰越金		119,999	185,338	109,640	
	1. 前年度繰越金	119,999	185,338	109,640	前年度繰越金（歳計剰余金）
	1. 前年度繰越金	119,999	185,338	109,640	109,640
2. 諸収入		8,001	2,001	0	
	1. 林業・木材産業改善資金貸付金収入	8,000	2,000	0	林業・木材産業改善資金貸付金収入（約定償還分）
	1. 現年度収入	8,000	2,000	0	0
	2. 雑入	1	1	0	林業・木材産業改善資金貸付金収入（過年度償還分）
	1. 雑入	1	1	0	0
2. 業務勘定		1,542	1,542	846	
1. 繰入金		0	0	0	
	1. 一般会計繰入金	0	0	0	一般会計繰入金
	1. 事務費	0	0	0	0
2. 繰越金		1,539	1,539	845	
	1. 前年度繰越金	1,539	1,539	845	前年度繰越金
	1. 前年度繰越金	1,539	1,539	845	845
3. 諸収入		3	3	1	
	1. 県預金利子	1	1	0	県預金利子
	1. 県預金利子	1	1	0	0
	2. 違約金及び延滞利息	1	1	0	違約金及び延滞利息
	1. 違約金及び延滞利息	1	1	0	0
	3. 雑入	1	1	1	過年度収入
	1. 過年度収入	1	1	1	1
歳 入 合 計		129,542	188,881	110,486	

## b 歳出予算

(単位：千円)

款・項・目	細 目	6 年 度	6 年 度	7 年 度	左の財源		
		当初予算額	最終予算額	当初予算額	国庫	その他	一般
1. 貸付勘定		128,000	187,339	109,640		109,640	
1. 貸付金		50,000	109,339	0		0	
	1. 林業・木材産業改善資金貸付金	50,000	109,339	0		0	
	1. 貸付金	50,000	109,339	0		0	
	1. 林業・木材産業改善資金貸付金					0	
2. 国庫返還金		52,000	52,000	73,090		73,090	
	1. 国庫返還金	52,000	52,000	73,090		73,090	
	1. 国庫返還金	52,000	52,000	73,090		73,090	
3. 繰出金		26,000	26,000	36,550		36,550	
	1. 一般会計繰出金	26,000	26,000	36,550		36,550	
	1. 繰出金	26,000	26,000	36,550		36,550	
2. 業務勘定		1,542	1,542	846		846	
1. 取扱事務費		1,542	1,542	846		846	
	1. 取扱事務費	1,542	1,542	846		846	
	1. 事務費	1,542	1,542	846		846	
	1. 事務取扱委託料					2	
	2. 管理指導事務費					844	
	3. 運営協議会費						
	4. 国庫返還金						
	5. 繰出金						
歳 出 合 計		129,542	188,881	110,486		110,486	

## （５）森林環境譲与税

豊かな森林が持つ多くの機能を生かすため、森林をしっかりと整備していくことが必要であり、令和元年度から、市町村における森林整備等の新たな財源として、「森林環境譲与税」の譲与がスタートし、令和６年度からはその財源となる「森林環境税」の徴収も始まっています。県及び各市町村では、貴重な財源を活用した森林の整備が進んでいます。

### ア 県の活用状況(全体像)

区 分	令和元年度～ 令和４年度	令和５年度	計	令和５年度末 時点の活用率
活用額（円）	357,874,000	94,701,000	452,575,000	100%
譲与額（円）	357,874,000	94,701,000	452,575,000	

### イ 令和５年度の具体的な活用状況

区分	事業費（千円）		主な事業内容
		うち 森林環境譲与税	
市町村支援	13,609	7,884	【森林経営管理制度推進事業】 推進員を２名林業関係団体に設置し、市町村に対する指導・助言を行うとともに、市町村担当者向けの基礎研修を開催
森林整備	301,598	62,307	【松くい虫被害緊急対策事業】 松くい虫被害木等の上空探査や伐倒・くん蒸処理等を行う 【十和田ほ場管理等育種生産事業】 特定母樹、花粉症対策品種など造林用優良種苗を生産
人材育成	36,196	20,272	【青い森林業アカデミー運営事業】 林業の基礎的な知識や技術の習得を支援し、地域林業の中核となる「人財」を育成する「青い森林業アカデミー」を運営
普及啓発	2,646	1,742	【企業による青い森づくりサポート事業】 森づくり活動を行う企業に対して技術指導等を行う
木材利用	3,559	2,496	【上北の森林から木造公共建築物普及推進事業】 木材の地産地消に向け、関係者の連絡体制を整備するほか木材・木造について知識を有するアドバイザーを養成
合計	357,610	94,701	

# 3 森 林 計 画

- ( 1 ) 森林の現況
- ( 2 ) 計画樹立年度一覧表
- ( 3 ) 森林資源表
- ( 4 ) 市町村別森林現況
- ( 5 ) 民有林森林資源表
- ( 6 ) 民有林所有形態別森林資源表
- ( 7 ) 民有林樹種別、齡級別森林資源表
- ( 8 ) 森林資源量の推移
- ( 9 ) 主要樹種別資源量の推移
- (10) 制限林の種類別面積
- (11) 入会林野
- (12) 流域林業活性化対策

### 3 森 林 計 画

#### (1) 森林の現況

青森県の森林は、「民有林」は主として三八上北地方に分布し、「国有林」は主として下北及び津軽半島、秋田県境付近に広く分布しています。その面積は633,725haで、県土面積の65.7%に当たり、そのうち民有林は237,979haで全森林の37.6%、国有林（官行造林含む）は395,746haで62.4%を占めています。

その蓄積は129,774千m<sup>3</sup>で、そのうち民有林は53,831千m<sup>3</sup>、国有林（官行造林含む）は75,943千m<sup>3</sup>で1ha当たりの蓄積は民有林は226m<sup>3</sup>、国有林は192m<sup>3</sup>となっています。

#### (2) 計画樹立年度一覧表

##### ア 地域森林計画（民有林）

森林計画区	樹立年度	調査年度	関 係 市 町 村
東 青	R 2	R 2	青森市、平内町、今別町、外ヶ浜町、蓬田村
津 軽	R 3	R 3	弘前市、黒石市、平川市、大鰐町、西目屋村 五所川原市、中泊町、鶴田町、つがる市、鰺ヶ沢町、深浦町
下 北	R 5	R 4	むつ市、大間町、東通村、風間浦村、佐井村
三八上北	R 6	R 5	十和田市、三沢市、野辺地町、七戸町、東北町 横浜町、六戸町、おいらせ町、六ヶ所村
		R 6	八戸市、三戸町、五戸町、田子町、南部町、階上町、新郷村

##### イ 国有林の地域別の森林計画（官行造林含む）

森林計画区	樹立年度	調査年度	関 係 市 町 村
東 青	R 2	R 2	青森市、平内町、今別町、外ヶ浜町、蓬田村
津 軽	R 3	R 3	弘前市、黒石市、平川市、大鰐町、西目屋村 五所川原市、中泊町、つがる市、鰺ヶ沢町、深浦町
下 北	R 5	R 5	むつ市、大間町、東通村、風間浦村、佐井村
三八上北	R 6	R 6	十和田市、三沢市、野辺地町、七戸町、東北町 横浜町、六ヶ所村、三戸町、田子町、新郷村

(3) 森林資源表

ア 林種、林相別面積、蓄積

区 分		総 数	立 木						地		無立木地	除 地	更新困難地						
			人		工		林							天		然		林	
			総	数	針	広	総	数						針	広	針	広	針	広
総 数	面 積	633,725	261,549	259,072	2,477	341,151	72,666	268,485	7,746	23,015	265								
	蓄 積	129,774	69,126	65,491	3,635	60,643	17,862	42,781	4	0	-								
民 有 林	面 積	237,979	129,513	127,579	1,934	102,074	14,778	87,296	6,128	-	265								
	蓄 積	53,831	38,903	38,725	178	14,928	3,684	11,244	-	-	-								
国 有 林	面 積	393,956	130,519	130,007	512	239,077	57,888	181,189	1,503	22,858	-								
	蓄 積	75,614	29,895	26,454	3,441	45,716	14,178	31,537	4	0	-								
官 行 造 林	面 積	1,790	1,517	1,486	31	-	-	-	115	157	-								
	蓄 積	328	328	312	17	-	-	-	-	-	-								

(単位 面積：ha、蓄積：1,000m3)

※1 官行造林地は「計画外地」を除く。  
2 単位未満の四捨五入の関係で、合計と内訳が一致しない。

イ 樹種別蓄積

区 分	総 数	針				葉				樹		葉		樹		葉		樹		葉		樹		ha当り蓄積(m3)
		総 数	ス ギ	ア カ マ ツ	ク ロ マ ツ	ヒ バ	カ ラ マ ツ	ソ の 他 針	総 数	ブ ナ	ナ ラ 類	ソ の 他 広	無立木地除地更新困難地	総 数	ブ ナ	ナ ラ 類	ソ の 他 広	無立木地除地更新困難地	総 数	ブ ナ	ナ ラ 類	ソ の 他 広	無立木地除地更新困難地	ha当り蓄積(m3)
総 数	129,774	83,353	52,539	9,691	3,015	13,668	3,901	539	46,417	16,313	2,194	27,910	4	205					4					205
民 有 林	53,831	42,409	31,300	7,238	2,104	263	1,489	15	11,422	71	98	11,253	-	227					-					227
国 有 林	75,614	40,632	21,082	2,403	911	13,406	2,306	524	34,978	16,242	2,096	16,640	4	190					4					190
官 行 造 林	328	312	157	50	-	-	105	-	17	-	-	17	-	184					-					184

※1 民有林のその他広にはブナ・ナラ類を含む。  
2 単位未満の四捨五入の関係で、合計と内訳が一致しない。

ウ 樹種別面積

区 分	総 数	針				葉				樹		葉		樹		葉		樹		葉		樹		無立木地除地更新困難地
		総 数	ス ギ	ア カ マ ツ	ク ロ マ ツ	ヒ バ	カ ラ マ ツ	ソ の 他 針	総 数	ブ ナ	ナ ラ 類	ソ の 他 広	無立木地除地更新困難地	総 数	ブ ナ	ナ ラ 類	ソ の 他 広	無立木地除地更新困難地	総 数	ブ ナ	ナ ラ 類	ソ の 他 広	無立木地除地更新困難地	ha当り蓄積(m3)
総 数	633,725	331,738	193,267	43,543	14,077	53,259	21,416	6,176	270,962	92,728	14,624	163,610	31,025	31,025					31,025					31,025
民 有 林	237,979	142,357	93,631	29,963	8,991	3,328	6,320	123	89,230	189	978	88,063	6,392	6,392					88,063					6,392
国 有 林	393,956	187,895	99,037	13,266	5,086	49,931	14,522	6,053	181,701	92,540	13,646	75,515	24,360	24,360					75,515					24,360
官 行 造 林	1,790	1,486	599	314	-	-	573	-	31	-	-	31	273	273					31					273

※1 民有林のその他広にはブナ・ナラ類を含む。  
2 単位未満の四捨五入の関係で、合計と内訳が一致しない。

(4) 市町村別森林現況（県合計・三八上北森林計画区1/2）

(単位 面積：ha、蓄積：1,000m<sup>3</sup>、率：%)

森 林 計 画 区	総 土 地 面 積 A	総 森 林 B = C + E	森 林 率 B/A	民 有			林			国 有		林
				総 数 C	人 工 林 D	天 然 林	無立木地	更新困難地	人 工 林 率 D/C	総 数 E	林野庁所管	
県 合 計	面積	964,512	65.7	237,979	129,513	102,074	6,128	265	54	395,746	393,956	1,790
	蓄積	-	-	53,831	38,903	14,928	-	-	72	75,943	75,614	328
三八上北 森林計画区	面積	340,015	56.0	108,920	64,304	41,837	2,779	-	59	81,392	80,083	1,309
	蓄積	-	-	24,465	18,491	5,975	-	-	76	15,545	15,294	251
三八農林水産事務所 小計	面積	127,489	57.8	58,665	35,239	22,555	872	-	60	14,972	14,144	828
	蓄積	-	-	12,827	9,658	3,169	-	-	75	2,866	2,726	140
八 戸 市	面積	30,556	32.9	10,059	4,598	5,204	257	-	46	-	-	-
	蓄積	-	-	1,929	1,113	816	-	-	58	-	-	-
三 戸 町	面積	15,179	64.2	8,175	5,031	3,069	75	-	62	1,564	1,541	23
	蓄積	-	-	1,791	1,402	389	-	-	78	280	275	5
五 戸 町	面積	17,767	52.1	9,256	5,491	3,547	218	-	59	-	-	-
	蓄積	-	-	2,044	1,505	538	-	-	74	-	-	-
田 子 町	面積	24,198	81.6	9,644	6,335	3,267	43	-	66	10,094	9,675	418
	蓄積	-	-	2,259	1,858	401	-	-	82	1,940	1,887	53
南 部 町	面積	15,312	50.1	7,595	4,644	2,827	124	-	61	73	-	73
	蓄積	-	-	1,614	1,201	413	-	-	74	10	-	10
階 上 町	面積	9,400	57.5	5,398	3,114	2,234	50	-	58	10	-	10
	蓄積	-	-	1,166	870	295	-	-	75	3	-	3
新 郷 村	面積	15,077	78.1	8,538	6,026	2,407	105	-	71	3,231	2,927	304
	蓄積	-	-	2,025	1,709	317	-	-	84	633	564	69

※1 資料：総土地面積：国土地理院 (R7.1.1)

2 官行造林地は「計画外地」を除く。

3 単位未満の四捨五入の関係で、合計と内訳が一致しない。以下各計画区同様。



# 市町村別森林現況（三八上北森林計画区2/2）

（単位 面積：ha、蓄積：1,000m<sup>3</sup>、率：％）

森 林 計 画 区	総 土 地 面 積 A	総 森 林 B = C + E	森 林 率 B/A	民 有 林						国 有 林		
				総 数 C	人 工 林 D	天 然 林	無立木地	更新困難地	人 工 林 率 D/C	総 数 E	林野庁所管	官行造林
上北農林水産事務所 小計	面積	212,526	54.9	50,254	29,065	19,283	1,907	-	58	66,420	65,939	481
	蓄積	-	-	11,638	8,833	2,805	-	-	76	12,680	12,568	111
十和田市	面積	72,565	66.8	19,346	11,777	6,781	788	-	61	29,134	28,798	335
	蓄積	-	-	4,480	3,575	904	-	-	80	5,152	5,067	85
三沢市	面積	11,939	16.9	1,749	935	718	95	-	53	266	266	-
	蓄積	-	-	362	239	123	-	-	66	15	15	-
野辺地町	面積	8,168	64.5	3,277	1,677	1,499	101	-	51	1,995	1,995	-
	蓄積	-	-	755	503	252	-	-	67	484	484	-
七戸町	面積	33,723	66.6	7,480	4,715	2,537	228	-	63	14,984	14,839	145
	蓄積	-	-	1,846	1,521	325	-	-	82	2,707	2,681	27
六戸町	面積	8,389	29.2	2,449	1,453	768	228	-	59	-	-	-
	蓄積	-	-	554	448	106	-	-	81	-	-	-
横浜町	面積	12,638	64.6	3,002	1,567	1,345	90	-	52	5,160	5,160	-
	蓄積	-	-	614	403	211	-	-	66	1,185	1,185	-
東北町	面積	32,650	42.1	7,613	4,906	2,513	194	-	64	6,131	6,131	-
	蓄積	-	-	1,939	1,556	383	-	-	80	1,304	1,304	-
六ヶ所村	面積	25,258	50.9	4,106	1,362	2,686	58	-	33	8,750	8,750	-
	蓄積	-	-	812	380	432	-	-	47	1,833	1,833	-
おいらせ町	面積	7,196	17.1	1,233	672	436	125	-	54	-	-	-
	蓄積	-	-	276	208	68	-	-	75	-	-	-

※1 資料：総土地面積：国土地理院（R7.1.1）

2 官行造林地は「計画外地」を除く。

# 市町村別森林現況（下北森林計画区）

（単位 面積：ha、蓄積：1,000m<sup>3</sup>、率：％）

森 林 計 画 区		総 土 地 面 積 A	総 森 林 B = C + E	森 林 率 B / A	民 有 林			国 有 林				
					総 数 C	人 工 林 D	天 然 林	無 立 木 地	更 新 困 難 地	人 工 林 率 D / C	総 数 E	林 野 庁 所 管
下 北 森 林 計 画 区	面 積	141,612	117,897	83.3	31,782	16,345	14,555	882	-	51	86,115	-
	蓄 積	-	26,933	-	7,260	5,092	2,168	-	-	70	19,673	-
む っ 市	面 積	86,420	73,561	85.1	15,118	8,094	6,542	482	-	54	58,444	-
	蓄 積	-	17,214	-	3,463	2,542	921	-	-	73	13,751	-
大 間 町	面 積	5,209	3,871	74.3	591	225	356	10	-	38	3,280	-
	蓄 積	-	935	-	118	62	56	-	-	53	817	-
東 通 村	面 積	29,532	21,531	72.9	13,909	6,841	6,691	377	-	49	7,622	-
	蓄 積	-	4,709	-	3,137	2,089	1,048	-	-	67	1,571	-
風 間 浦 村	面 積	6,946	6,537	94.1	1,333	697	625	12	-	52	5,204	-
	蓄 積	-	1,581	-	335	242	93	-	-	72	1,245	-
佐 井 村	面 積	13,505	12,397	91.8	831	489	341	2	-	59	11,566	-
	蓄 積	-	2,494	-	206	156	50	-	-	76	2,289	-

※1 資料：総土地面積：国土地理院（R7.1.1）

2 官行造林地は「計画外地」を除く。

# 市町村別森林現況（東青森林計画区）

（単位 面積：ha、蓄積：1,000m<sup>3</sup>、率：％）

森林計画区	総面積 A	総森林 B = C + E	森林率 B/A	民有林						国有林		
				総数 C	人工林 D	天然林	無立木地	更新困難地	人工林率 D/C	総数 E	林野庁所管	官行造林
東青森林計画区	面積	147,811	76.1	43,966	20,001	22,097	1,604	264	45	68,477	68,221	256
	蓄積	-	-	9,490	6,229	3,260	-	-	66	14,035	13,992	43
青森市	面積	82,461	69.6	26,380	10,704	14,444	969	263	41	31,040	30,826	214
	蓄積	-	-	5,579	3,521	2,057	-	-	63	5,770	5,728	42
平内町	面積	21,709	78.6	12,593	6,435	5,704	452	1	51	4,468	4,468	-
	蓄積	-	-	2,632	1,709	923	-	-	65	763	763	-
今別町	面積	12,527	87.7	1,571	713	795	63	-	45	9,417	9,374	43
	蓄積	-	-	351	241	111	-	-	69	2,030	2,029	1
蓬田村	面積	8,084	77.4	1,059	592	395	72	-	56	5,199	5,199	-
	蓄積	-	-	274	214	60	-	-	78	4,186	4,186	-
外ヶ浜町	面積	23,030	90.0	2,363	1,556	759	48	-	66	18,353	18,353	-
	蓄積	-	-	653	544	110	-	-	83	1,286	1,286	-

※1 資料：総土地面積：国土地理院（R7.1.1）

2 官行造林地は「計画外地」を除く。

# 市町村別森林現況（津軽森林計画区1/2）

（単位 面積：ha、蓄積：1,000m<sup>3</sup>、率：％）

森 林 計 画 区		総 土 地 面 積 A	総 森 林 面 積 B = C + E	森 林 率 B / A	民 有 林						国 有 林		
					総 数 C	人 工 林 D	天 然 林	無立木地	更新困難地	人 工 林 率 D / C	総 数 E	林野庁所管	官行造林
津 軽 森 林 計 画 区	面 積	335,074	213,073	63.6	53,311	28,863	23,585	862	1	54	159,762	159,537	224
	蓄 積	-	39,305	-	12,616	9,092	3,525	-	-	72	26,689	26,655	34
中 南 農 林 水 産 事 務 所 小 計	面 積	155,635	99,751	64.1	27,461	14,587	12,320	554	1	53	72,290	72,065	224
	蓄 積	-	18,224	-	6,683	4,887	1,796	-	-	73	11,541	11,507	34
弘 前 市	面 積	52,420	23,631	45.1	8,555	3,932	4,396	228	-	46	15,077	15,077	-
	蓄 積	-	4,376	-	1,974	1,297	677	-	-	66	2,402	2,402	-
黒 石 市	面 積	21,705	14,516	66.9	5,663	2,712	2,856	95	-	48	8,853	8,853	-
	蓄 積	-	2,609	-	1,288	885	403	-	-	69	1,321	1,321	-
平 川 市	面 積	34,601	25,996	75.1	5,705	3,652	1,975	78	1	64	20,290	20,202	88
	蓄 積	-	4,719	-	1,481	1,206	275	-	-	81	3,238	3,230	8
西 目 屋 村	面 積	24,602	22,630	92.0	2,245	779	1,453	13	-	35	20,385	20,385	-
	蓄 積	-	3,556	-	466	265	200	-	-	57	3,091	3,091	-
大 鰐 町	面 積	16,343	12,978	79.4	5,292	3,512	1,640	140	-	66	7,685	7,549	136
	蓄 積	-	2,964	-	1,475	1,234	241	-	-	84	1,489	1,464	26

※1 資料：総土地面積：国土地理院（R7.1.1）

2 官行造林地は「計画外地」を除く。

3 中 南 農 林 水 産 事 務 所 管 内 の 総 土 地 面 積 総 数 に は 藤 崎 町 3,729ha、 田 舎 館 村 2,235ha を 含 む。

# 市町村森林現況（津軽森林計画区2/2）

（単位 面積：ha、蓄積：1,000m<sup>3</sup>、率：％）

森 林 計 画 区	総 土 地 面 積 A	総 森 林 B = C + E	森 林 率 B/A	民 有				林		国 有		官 行 造 林
				総 数 C	人 工 林 D	天 然 林	無 立 木 地	更 新 困 難 地	人 工 林 率 D/C	総 数 E	林 野 庁 所 管	
西北農林水産事務所 小 計	面 積	179,439	63.2	25,850	14,277	11,265	309	-	55	87,472	87,472	-
	蓄 積	-	-	5,933	4,205	1,729	-	-	71	15,148	15,148	-
五 所 川 原 市	面 積	40,420	54.7	6,001	2,571	3,380	50	-	43	16,117	16,117	-
	蓄 積	-	-	1,266	706	560	-	-	56	3,416	3,416	-
つ が る 市	面 積	25,355	15.3	2,964	2,260	633	70	-	76	922	922	-
	蓄 積	-	-	642	549	93	-	-	86	107	107	-
鯺 ヶ 沢 町	面 積	34,308	79.3	7,826	4,345	3,412	69	-	56	19,387	19,387	-
	蓄 積	-	-	1,862	1,360	502	-	-	73	3,270	3,270	-
深 浦 町	面 積	48,891	90.8	7,227	4,126	3,017	84	-	57	37,148	37,148	-
	蓄 積	-	-	1,735	1,288	447	-	-	74	5,512	5,512	-
鶴 田 町	面 積	4,643	2.6	119	76	41	1	-	64	-	-	-
	蓄 積	-	-	29	21	8	-	-	74	-	-	-
中 泊 町	面 積	21,634	72.2	1,714	899	781	34	-	52	13,897	13,897	-
	蓄 積	-	-	400	281	119	-	-	70	2,843	2,843	-

※ 1 資料：総土地面積：国土地理院（R7.1.1）

2 官行造林地は「計画外地」を除く

3 西北農林水産事務所管内の総土地面積総数には板柳町4,188haを含む。

(5) 民有林森林資源表 (県合計)

(単位 面積：ha、蓄積：1,000m<sup>3</sup>)

森林計画区		総数		立												地			無立木地		更新困難地							
				人				工				林				木												
				総数		育成単層林		育成複層林		総数		天		自然		林		伐採跡地	未立木地									
総数	面積	237,979	129,513	127,579	1,934	125,874	124,481	1,393	3,638	3,097	541	102,074	14,778	87,296	-	-	13,315	99,134	1,477	1,463	2,940	99,134	13,315	85,820	6,128	3,628	2,500	265
	蓄積	53,831	38,903	38,725	178	38,350	38,233	116	554	492	62	14,928	3,684	11,244	-	-	3,329	11,062	-	-	537	354	182	14,391	3,329	11,062	-	-
三八上北森林計画区	面積	108,920	64,304	63,109	1,195	63,495	62,444	1,051	809	665	144	41,837	6,517	35,320	-	-	5,517	40,316	520	1,000	1,521	40,316	5,517	34,800	2,779	1,365	1,414	-
	蓄積	24,465	18,491	18,400	91	18,335	18,262	72	156	137	19	5,975	1,650	4,325	-	-	1,396	5,647	73	254	327	5,647	1,396	4,252	-	-	-	-
下北森林計画区	面積	31,782	16,345	16,190	155	15,870	15,782	88	475	408	67	14,555	2,251	12,304	-	-	2,079	13,953	430	172	602	13,953	2,079	11,874	882	495	387	-
	蓄積	7,260	5,092	5,074	18	5,025	5,014	11	66	60	7	2,168	550	1,618	-	-	521	2,095	44	73	29	2,095	521	1,574	-	-	-	-
東青森林計画区	面積	43,966	20,001	19,736	265	18,479	18,395	85	1,521	1,341	180	22,097	3,763	18,335	-	-	3,530	21,535	330	233	563	21,535	3,530	18,005	1,604	1,230	374	264
	蓄積	9,490	6,229	6,197	33	5,996	5,985	11	234	212	21	3,260	924	2,337	-	-	863	3,153	46	107	61	3,153	863	2,290	-	-	-	-
津軽森林計画区	面積	53,311	28,863	28,544	319	28,030	27,861	169	833	683	150	23,585	2,247	21,338	-	-	2,189	23,330	197	58	254	23,330	2,189	21,141	862	538	325	1
	蓄積	12,616	9,092	9,055	36	8,994	8,972	22	98	83	14	3,525	560	2,965	-	-	550	3,496	19	10	29	3,496	550	2,946	-	-	-	-

※ 単位未満の四捨五入の関係で、合計と内訳が一致しない。

(6) 民有林所有形態別森林資源表 (県合計)

(単位 面積: ha、蓄積: 1,000m<sup>3</sup>)

区分		総数	立木										無立木地		更新困難地											
			木																							
			人					天然																		
			工			天		成			育															
総数	面積	蓄積	総数	針	広	総数	針	広	総数	針	広	総数	針	広	伐採跡地	未立木地										
			総数	針	広	総数	針	広	総数	針	広	総数	針	広												
公	総数	面積	237,979	129,513	127,579	1,934	125,874	124,481	1,393	3,638	3,097	541	102,074	14,778	87,296	1,477	1,463	1,477	99,134	13,315	85,820	3,628	2,500	265		
		蓄積	53,831	38,903	38,725	178	38,350	38,233	116	554	492	62	14,928	3,684	11,244	-	537	354	182	14,391	3,329	11,062	-	-		
	果有林	面積	43,312	29,573	29,054	519	28,588	28,244	344	984	809	175	12,583	1,476	11,107	-	675	152	522	11,908	1,323	10,585	588	305	263	
		蓄積	10,148	8,337	8,284	53	8,195	8,161	34	142	122	19	1,812	360	1,452	-	102	36	67	1,709	324	1,385	-	-	-	
有	果有林	面積	15,739	14,718	14,679	39	14,630	14,598	31	89	80	8	900	112	788	-	18	0	882	95	787	120	34	86	-	
		蓄積	4,063	3,958	3,955	4	3,946	3,944	3	12	11	1	105	24	81	-	4	4	0	100	20	81	-	-	-	
	市町村有林	面積	14,240	8,055	7,757	298	7,578	7,350	228	478	407	70	5,791	980	4,811	-	275	97	179	5,516	883	4,633	394	276	117	-
		蓄積	3,237	2,358	2,328	30	2,284	2,261	23	74	67	7	879	239	640	-	43	22	21	836	218	618	-	-	-	-
林	財産区有林	面積	13,334	6,799	6,617	182	6,381	6,296	85	418	322	96	5,892	383	5,508	-	381	38	343	5,511	345	5,165	380	278	102	263
		蓄積	2,848	2,020	2,001	19	1,965	1,956	9	56	45	11	828	96	732	-	55	10	45	773	86	686	-	-	-	-
	総数	面積	194,666	99,940	98,525	1,415	97,286	96,237	1,049	2,654	2,288	366	89,491	13,302	76,189	-	2,265	1,311	955	87,226	11,992	75,235	5,234	3,039	2,194	2
		蓄積	43,682	30,567	30,442	125	30,155	30,072	82	412	370	42	13,116	3,324	9,792	-	434	319	116	12,681	3,005	9,676	-	-	-	-
私	機構造林	面積	12,096	11,370	11,333	37	11,347	11,311	36	23	21	2	648	30	618	-	6	1	5	642	29	613	79	73	6	-
		蓄積	3,263	3,193	3,193	0	3,189	3,189	0	4	4	0	70	7	63	-	1	0	1	69	7	62	-	-	-	-
	社会有林	面積	15,116	6,973	6,888	86	6,659	6,587	71	315	300	14	7,519	1,351	6,168	-	248	193	55	7,271	1,158	6,113	624	216	408	-
		蓄積	3,193	2,083	2,076	6	2,032	2,027	5	51	49	1	1,111	335	776	-	57	49	8	1,054	286	768	-	-	-	-
有	その他法人有林	面積	11,062	4,417	4,273	145	3,749	3,713	36	668	559	109	6,484	589	5,895	-	138	56	82	6,345	533	5,813	161	68	93	-
		蓄積	2,125	1,201	1,182	19	1,098	1,095	3	103	87	15	924	141	783	-	25	14	11	899	127	772	-	-	-	-
	個人有林	面積	156,391	77,179	76,032	1,147	75,531	74,625	906	1,648	1,407	241	74,841	11,333	63,508	-	1,873	1,061	812	72,968	10,272	62,696	4,369	2,683	1,686	2
		蓄積	35,101	24,090	23,991	99	23,836	23,762	74	255	229	26	11,010	2,840	8,170	-	352	256	96	10,659	2,585	8,074	-	-	-	-

- ※1 その他法人有林には、社寺有林、森林組合有林を含む。  
2 個人有林には、部落有林、共有林、その他を含む。  
3 機構造林とは、(国研)森林研究・整備機構森林整備センターのことである。  
4 単位未満の四捨五入の関係で、合計と内訳が一致しない。

(7) 民有林樹種別、齡級別森林資源表 (県合計)

(単位 面積: ha、蓄積: 1,000 m<sup>3</sup>)

種	樹	数	分		總	数	区																				
			面	積			1級	2級	3級	4級	5級	6級	7級	8級	9級	10級	11級	12級	13級	14級	15級	16級	17級	18級	19級	20級	21級 以上
木	立	總	總	面	積	2,960	5,250	4,023	3,262	4,344	5,903	7,795	10,885	12,831	16,957	20,684	27,412	32,493	30,211	22,806	11,614	5,279	2,641	1,780	668	1,791	
				蓄	積	2	43	133	220	484	1,021	1,616	2,596	3,590	4,935	6,170	7,557	8,097	7,123	5,004	2,537	1,247	626	390	164	275	
		總	總	面	積	1,778	1,993	1,713	1,868	2,673	4,550	5,715	8,200	11,050	14,330	16,118	17,769	16,370	11,822	6,724	3,114	1,769	913	437	248	357	
				蓄	積	0	1	77	144	359	887	1,371	2,305	3,372	4,556	5,437	5,981	5,494	4,122	2,357	1,126	642	328	157	85	104	
		人	總	面	積	1,645	1,895	1,583	1,664	2,478	4,363	5,583	8,079	10,965	14,244	16,079	17,679	16,273	11,726	6,615	3,064	1,738	891	426	248	342	
				蓄	積	-	0	73	133	344	870	1,357	2,289	3,357	4,542	5,431	5,968	5,481	4,110	2,342	1,120	638	325	155	85	102	
		工	針	面	積	1,165	1,082	793	915	1,812	3,940	5,178	7,477	9,609	11,682	12,284	12,095	9,779	7,299	4,002	2,116	1,232	610	297	135	128	
				蓄	積	-	0	56	113	312	838	1,306	2,184	3,087	3,993	4,555	4,612	3,828	2,922	1,643	869	505	250	121	55	50	
		業	ア	カマツ	面	積	8	8	12	5	44	58	127	318	1,009	1,969	2,795	3,979	3,491	2,128	1,143	446	209	81	34	24	21
					蓄	積	-	1	0	0	5	7	19	55	198	425	638	949	866	552	296	116	55	21	9	7	6
樹	ク	ロマツ	面	積	9	67	32	17	93	98	136	192	189	348	646	765	1,476	953	961	377	245	141	76	79	168		
			蓄	積	-	-	2	1	9	12	20	32	36	70	144	178	357	243	250	98	64	37	20	20	43		
林	ヒ	バ	面	積	94	363	508	629	491	242	115	15	3	12	1	3	16	1	5	9	5	4	9	3	14		
			蓄	積	-	0	9	14	11	8	1	0	2	0	2	0	1	4	0	1	3	2	1	3	1	1	
樹	カ	ラマツ	面	積	369	371	237	97	30	17	20	73	151	178	352	836	1,510	1,344	503	115	47	55	9	4	2		
			蓄	積	-	-	14	10	4	3	4	15	35	45	92	228	425	393	151	34	14	17	3	1	1		
林	そ	の他針	面	積	1	4	1	1	7	8	7	4	4	4	55	0	2	-	1	1	1	-	0	1	2	9	
			蓄	積	-	-	0	0	0	0	0	0	0	0	7	0	0	0	-	0	0	0	-	0	1	3	
地	広	業	樹	面	積	133	97	129	204	196	187	132	121	85	87	38	90	98	96	110	50	31	22	11	15		
				蓄	積	0	1	3	11	14	16	14	15	15	14	6	13	13	12	15	6	4	2	1	0	2	
天	總	總	總	面	積	1,182	3,257	2,310	1,394	1,670	1,353	2,080	2,685	1,781	2,826	4,566	9,642	16,122	18,389	16,081	8,500	3,510	1,728	1,343	420	1,434	
				蓄	積	2	41	57	76	125	134	245	292	218	379	733	1,576	2,603	3,001	2,648	1,411	605	299	233	79	171	
		針	總	面	積	12	1	2	10	23	37	53	144	152	310	677	1,470	2,589	3,341	2,576	1,466	777	383	297	137	323	
				蓄	積	-	-	0	1	2	4	8	24	28	65	154	348	637	859	678	385	204	101	80	37	67	
		業	ア	カマツ	面	積	0	0	1	3	8	16	44	115	118	253	571	1,259	2,115	2,791	2,262	1,198	650	299	197	81	72
					蓄	積	-	-	0	0	1	2	7	19	22	53	130	299	521	717	595	312	169	78	51	21	18
		林	ク	ロマツ	面	積	1	0	0	6	14	17	9	29	33	54	103	206	461	498	270	132	51	23	10	1	9
					蓄	積	-	-	0	0	1	2	1	5	6	11	23	48	113	128	70	34	13	6	2	0	2
		樹	ヒ	バ	面	積	784	-	-	1	0	3	0	-	1	1	4	5	12	52	45	136	76	61	90	54	242
					蓄	積	201	-	-	0	-	0	0	0	0	-	0	1	1	3	14	13	40	22	18	26	16
林	そ	の他針	面	積	15	11	1	0	-	1	-	-	-	-	2	-	-	1	-	-	-	-	-	-	-		
			蓄	積	1	-	0	-	-	0	-	0	-	-	-	1	-	-	0	-	-	-	-	-	-	-	
無 立 木 地	總	伐	跡	面	積	1,170	3,256	2,309	1,383	1,648	1,316	2,027	2,541	1,629	2,316	3,889	8,172	13,533	15,049	13,505	7,033	2,733	1,345	1,046	283	1,111	
				總	積	2	41	56	75	123	130	238	268	189	314	579	1,228	1,966	2,142	1,970	1,026	401	197	153	42	103	
				總	積	6,128	3,628	2,500	265																		
更 新 地	總	伐	跡	面	積	6,128	3,628	2,500	265																		
				總	積	3,628	2,500	265																			
				總	積	2,500	265																				

※単位未満の四捨五入の関係で、合計と内訳が一致しない。



# (8) 森林資源量の推移

## ア 民有林

森林計画区 年 度		三 八 上 北		下 北	東 青	津 軽		県 計
		(三八地域)	(上北地域)			(中南地域)	(西北地域)	
昭和	45 年度	61,221 (21,048) 2,412	52,980 (25,225) 2,109	28,627 (10,651) 1,473	36,462 (10,741) 2,040	33,498 (11,308) 1,579	23,825 (7,940) 1,056	236,614 (86,908) 10,668
	50 "	61,919 (25,551) 3,574	56,111 (28,214) 3,324	30,320 (12,354) 2,032	36,736 (10,808) 2,033	34,389 (14,496) 1,977	24,840 (9,708) 1,345	244,315 (101,131) 14,285
	55 "	62,855 (29,486) 4,527	55,134 (29,852) 4,411	31,572 (13,812) 2,597	37,898 (12,422) 2,721	35,467 (17,208) 2,649	27,484 (11,270) 1,886	250,410 (114,050) 18,791
平成	60 "	61,256 (32,626) 5,221	53,525 (30,775) 5,551	31,766 (14,870) 3,158	37,579 (13,732) 3,455	35,268 (18,926) 3,514	26,894 (12,472) 2,408	246,288 (123,401) 23,307
	2 "	59,918 (33,630) 6,236	52,132 (31,531) 6,599	31,941 (16,144) 3,775	37,311 (15,996) 4,733	34,766 (19,410) 4,352	26,894 (13,161) 2,883	246,288 (123,401) 28,578
	7 "	111,137 (66,935) 15,070		31,795 (16,637) 4,384	37,101 (16,584) 5,423	60,427 (33,302) 8,401		240,460 (133,458) 33,278
	12 "	110,904 (67,760) 17,966		31,804 (16,493) 4,968	36,958 (16,501) 6,076	60,442 (33,089) 9,655		240,108 (133,844) 38,665
	17 "	110,374 (67,852) 19,809		31,870 (16,481) 5,526	44,152 (21,498) 8,106	53,425 (28,487) 9,348		239,821 (134,319) 42,789
	22 "	110,195 (67,926) 21,882		31,780 (16,823) 6,013	44,160 (21,484) 8,786	53,149 (28,986) 10,279		239,284 (135,220) 46,961
令和	27 "	109,966 (67,147) 23,234		31,608 (16,833) 6,607	43,971 (20,596) 9,069	53,146 (29,055) 11,163		238,691 (133,631) 50,073
	元 "	109,479 (65,603) 23,881		31,684 (16,643) 6,945	"	53,204 (28,908) 11,826		238,337 (131,751) 51,722
	2 "	109,479 (65,603) 24,269		31,684 (16,643) 7,151	43,970 (20,001) 9,324	53,204 (28,908) 12,371		238,337 (131,155) 53,114
	3 "	109,527 (65,626) 24,492		"	"	53,243 (28,867) 12,418		238,425 (131,137) 53,615
	4 "	109,570 (65,626) "		"	"	"		238,467 (131,137) "
	5 "	109,563 (65,619) 24,732		31,782 (16,345) 7,260	"	53,240 (28,863) 12,616		238,555 (130,828) 54,098
	6 "	108,920 (64,304) 24,465		"	43,966 (20,001) "	53,311 (28,863) "		237,979 (129,513) 53,831

※ 上段：面積（ ）内は人工林面積 下段：蓄積

# イ 国有林

(単位 面積：ha、蓄積：1,000m<sup>3</sup>)

施業計画区		津 軽 北 部		津 軽 南 部		下 北	上 北	県 計
年 度								
昭和	45 年度	98,925 (23,581) 13,467		130,355 (24,824) 13,210		82,027 (18,674) 13,614	87,013 (25,295) 11,114	398,320 (92,374) 51,404
	50 "	98,749 (28,841) 12,646		130,317 (32,001) 12,259		82,063 (23,425) 12,876	87,042 (29,247) 10,774	398,171 (113,514) 48,561
	55 "	98,694 (31,447) 13,288		130,173 (36,185) 12,064		81,891 (25,562) 12,950	86,266 (30,628) 10,480	396,984 (123,822) 48,783
	60 "	98,648 (33,535) 13,730		130,275 (39,039) 12,357		81,880 (27,273) 13,030	85,665 (32,316) 10,514	396,467 (132,163) 49,631
平成	2 "	98,564 (33,640) 14,380		130,149 (40,272) 13,128		81,766 (28,296) 13,257	85,588 (32,744) 10,783	396,067 (134,952) 51,548
森 林 計 画 区		三 八 上 北		下 北		東 青	津 軽	県 計
平成	7 年度	79,327 (29,641) 10,177		87,418 (30,879) 14,471		68,356 (22,486) 10,488	160,236 (51,720) 18,567	395,336 (134,726) 53,730
	12 "	79,327 (29,641) 11,104		87,287 (30,688) 15,159		68,356 (22,486) 11,150	159,960 (51,519) 19,987	394,930 (134,333) 57,401
	17 "	79,155 (29,560) 12,048		87,237 (30,465) 16,227		68,242 (22,336) 12,271	159,841 (51,442) 20,863	394,474 (133,803) 61,409
	22 "	79,146 (29,134) 12,960		87,044 (30,125) 16,826		68,228 (22,416) 13,150	159,711 (51,391) 22,605	394,129 (133,067) 65,540
	27 "	77,003 (29,184) 13,800		86,079 (30,043) 17,708		67,407 (22,416) 14,097	159,692 (51,111) 24,191	390,181 (132,754) 69,795
令和	元 "	79,115 (28,768) 14,519		87,054 (29,557) 18,814		"	158,361 (50,496) 25,556	391,937 (131,237) 72,985
	2 "	"		"		68,221 (22,120) 13,992	"	392,750 (130,941) 72,880
	3 "	"		"		"	159,537(50,180) 26,649	393,927(130,626) 73,973
	4 "	"		"		"	"	"
	5 "	"		86,115 (29,520) 19,673		"	"	392,988 (130,589) 74,839
	6 "	80,083 (28,698) 15,294		"		"	"	393,956 (130,519) 75,614

※ 上段：面積（ ）内は人工林面積 下段：蓄積

# ウ 官行造林

(単位 面積：ha、蓄積：1,000m<sup>3</sup>)

県		計
45年度	7,391 (6,052)	409
50〃	6,408 (4,815)	265
55〃	4,556 (3,947)	344
60〃	3,987 (3,502)	437
2〃	3,508 (3,115)	412
7〃	3,288 (2,928)	456
12〃	2,973 (2,692)	439
17〃	2,426 (2,280)	429
22〃	2,334 (2,120)	422
27〃	2,203 (1,877)	390
元	2,034 (1,791)	386
2〃	2,035 (1,757)	376
3〃	2,036 (1,696)	361
4〃	2,036 (1,696)	361
5〃	2,036 (1,696)	361
6〃	1,790 (1,517)	328

※ 上段：面積  
( ) 内は人工林面積  
下段：蓄積

# 工 県合計 (蓄積)

(単位 1,000m<sup>3</sup>)

年 度	区 分	民		林		官 行		国 有		林		計	
		針	広	計		針	広	針	広	針	計	針	計
昭和	45年度	6,326	4,342	10,668		387	22	409		22,398	29,006	29,111	33,370
	50〃	9,326	5,640	14,966		253	12	265		21,199	27,362	30,778	33,014
	55〃	12,689	6,886	19,525		332	13	344		21,913	26,870	34,934	33,768
	60〃	16,253	7,743	23,996		412	25	437		22,967	26,664	39,632	34,432
平成	2〃	20,374	8,204	28,578		393	19	412		24,910	26,638	45,677	34,861
	7〃	24,683	8,595	33,278		431	25	456		26,971	26,732	52,085	35,352
	12〃	29,254	9,411	38,665		414	25	439		30,014	27,494	59,682	36,930
	17〃	32,891	9,899	42,798		409	20	429		32,993	28,416	66,293	38,335
令和	22〃	36,517	10,444	46,961		404	19	422		35,438	30,103	72,359	40,566
	27〃	39,195	10,878	50,073		373	17	390		37,607	32,183	77,175	43,079
	元	40,642	11,080	51,722		368	18	386		39,171	33,809	80,180	44,907
	2〃	41,831	11,283	53,114		359	17	376		39,019	33,861	81,209	45,161
	3〃	42,293	11,321	53,615		345	16	361		39,590	34,383	82,228	45,722
	4〃	42,293	11,321	53,615		345	16	361		39,590	34,383	82,228	45,722
	5〃	42,697	11,400	54,098		345	16	361		40,132	34,700	83,174	46,117
	6〃	42,409	11,422	53,831		312	17	328		40,632	34,978	83,353	46,417

(9) 主要樹種別資源量の推移 (県合計)

(単位 面積：ha、蓄積：1,000m<sup>3</sup>)

区 分 年 度		ス						ギ						ヒ						バ		ナ	
		民 有 林		官 行 造 林	国 有 林		計		民 有 林		国 有 林		計		民 有 林		国 有 林		計		国 有 林		
		面 積	蓄 積	面 積	蓄 積	面 積	蓄 積	面 積	蓄 積	面 積	蓄 積	面 積	蓄 積	面 積	蓄 積	面 積	蓄 積	面 積	蓄 積	面 積	蓄 積	面 積	蓄 積
昭和	45 年度	54,946	3,231		239		3,960		7,430				16,508								16,647		
	50 "	66,802	5,409		139		4,079		9,627				14,204								15,111		
	55 "	78,880	7,708		142		4,784		12,634				13,922								14,616		
	60 "	86,848	10,386		178		6,223		16,787				13,235								14,443		
平成	2 "	92,854	13,650		184		8,164		21,998				12,756								14,279		
	7 "	96,999	17,153		195		10,065		27,413				12,528								14,106		
	12 "	98,087	20,348	998	197	101,468	12,811	200,553	33,356	1,744	199	50,892	12,384	52,636	12,583	92,738	14,301						
	17 "	98,426	23,453	951	206	101,177	15,090	200,554	38,749	2,294	211	50,833	12,622	53,127	12,833	92,632	14,622						
令和	22 "	98,456	26,722	885	207	100,767	17,249	200,108	44,177	3,507	220	50,436	12,627	53,943	12,848	92,596	15,036						
	27 "	96,729	28,971	770	190	100,161	18,956	197,661	48,117	4,193	230	50,160	12,760	54,353	12,990	92,523	15,494						
	元 "	94,969	30,109	752	193	99,083	19,990	194,804	50,292	4,262	239	50,050	13,097	54,312	13,337	92,500	15,864						
	2 "	94,986	31,060	732	188	98,839	19,884	194,557	51,132	3,223	252	49,954	13,069	53,177	13,321	92,492	15,864						
	3 "	94,891	31,398	679	175	99,153	20,392	194,723	51,965	3,272	259	49,938	13,197	53,210	13,456	92,501	16,041						
	4 "	94,891	31,398	679	175	99,153	20,392	194,723	51,965	3,272	259	49,938	13,197	53,210	13,456	92,501	16,041						
	5 "	94,572	31,701	679	175	99,161	20,709	194,412	52,585	3,328	260	49,928	13,360	53,256	13,621	92,506	16,129						
	6 "	93,631	31,300	599	157	99,037	21,082	193,267	52,539	3,328	263	49,931	13,406	53,259	13,668	92,728	16,313						

# (10) 制限林の種類別面積（県合計）

（単位：面積：ha）

区	数	安 林												自然公園特別地域												鳥獣保護区特別保護地区	県自然環境保全地域特別区	史跡名勝天然記念物	急傾斜地崩壊危険区域域	保安施設地区	その他									
		保 安						林						国立公園						国立公園																				
		保 安						林						国立公園						国立公園																				
		地 数	水 源 かん 養	土 砂 泥 出 防 備	土 砂 崩 壊 防 備	飛 砂 防 備	防 風	潮 害 防 備	干 害 防 備	な だ れ 防 止	落 石 防 止	火 災 防 止	魚 づ け	保 護	風	砂 防 指 定 地	地 数	特 別 保 護 地 域	第 1 種 特 別 地 域	第 2 種 特 別 地 域	第 3 種 特 別 地 域	普 通 地 域	地 数	特 別 保 護 地 域	第 1 種 特 別 地 域							第 2 種 特 別 地 域	第 3 種 特 別 地 域	普 通 地 域						
	(12,546)	(6,497)	-	(112)	(7)	-	(40)	-	(0)	(9)	-	(18)	(18)	(6,269)	(25)	(274)	(1,971)	-	(51)	(19)	(1,874)	(27)	(1,277)	(3)	(134)	(695)	(382)	(62)	(2,007)	(15)	(302)	(1,233)	(457)	(20)	(440)	(112)	(48)	(0)	-	
	61,258	49,749	26,577	16,604	260	2,226	2,668	17	854	97	7	138	0	248	53	776	2,562	165	139	558	1,010	691	1,545	5	75	223	1,124	117	6,282	14	183	1,225	4,860	-	5	234	103	0	1	
	(5,547)	(2,913)	-	(112)	-	-	(40)	-	(0)	(5)	-	-	(2)	(2,740)	(14)	(124)	(1,928)	-	(51)	(5)	(1,873)	-	-	-	-	-	-	-	-	(582)	(15)	(47)	(518)	(2)	-	(94)	(6)	-	-	
	25,303	23,444	16,190	4,815	63	1,488	185	5	625	-	1	10	-	58	5	130	1,148	-	6	218	922	1	-	-	-	-	-	-	340	9	322	9	-	232	9	-	-	-		
	(608)	(337)	-	-	(7)	-	-	-	-	-	-	-	(7)	(324)	-	(4)	-	-	-	-	-	-	(248)	-	-	(200)	(36)	(13)	-	-	-	-	-	(18)	-	(0)	-	-		
	4,463	4,018	462	2,622	99	479	144	11	77	1	0	-	-	123	-	171	-	-	-	-	-	-	282	-	37	54	170	19	-	-	-	-	1	10	0	1	-	-		
	(2,962)	(2,313)	-	-	-	-	-	-	-	-	-	-	-	(2,313)	-	(68)	(43)	-	-	(14)	(2)	(27)	(14)	-	-	(6)	(3)	(5)	(63)	-	(62)	-	(1)	(20)	(440)	-	-	-	-	
	11,418	8,474	5,138	3,091	23	-	32	-	108	6	-	10	-	33	31	172	1,414	165	132	340	88	689	91	-	-	0	62	28	1,244	-	18	121	1,105	-	5	18	-	-	-	
	(3,429)	(934)	-	(0)	-	-	-	-	-	(4)	-	(18)	(9)	(892)	(11)	(77)	-	-	-	-	-	-	(1,014)	(3)	(134)	(489)	(343)	(45)	(1,362)	-	(193)	(715)	(455)	-	-	(0)	(42)	-	-	-
	20,054	13,813	4,787	6,076	75	259	2,307	1	43	90	6	118	0	32	17	304	-	-	-	-	-	1,172	5	38	169	892	69	4,698	14	157	782	3,745	-	-	0	67	-	0	0	

※（ ）は兼種で外数である。

## (11) 入会林野

### ア 入会林野等整備実績

年度別 項 目	入会集団数	整 備 済 面 積 (ha)
昭和42～昭和51年（第1期）	66	5,984
昭和52～昭和61年（第2期）	27	3,110
昭和62～平成 8年（第3期）	15	1,924
平成 9～平成18年（第4期）	5	477
平成19（第5期, ～H23）	1	62
20	2	25
21	0	0
22	0	0
23	0	0
平成24（第6期, ～H28）	0	0
25	0	0
26	1	28
27	0	0
28	1	16
平成29（第7期, ～R3）	0	0
30	0	0
令和元年	0	0
2	0	0
3	0	0
令和 4（第8期, ～R8）	0	0
5	0	0
6	0	0
計	118	11,626

(令和7年3月31日現在)

イ 入会林野等整備状況

区 分 \ 項 目		入会集団数	面 積 (ha)
令和6年度末認可 実績		118	11,626
令和6年度末整備 入会林野等		286	26,643
内訳	整備希望	0	0
	整備不要 ・困難	286	26,643

(令和7年3月31日現在)

## (12) 流域林業活性化対策

### ア 趣旨及び目的

地域の特徴に応じた適切な森林整備、林業生産等を目的とした流域管理システムの確立を目指し、森林計画制度に基づく県内 4 流域について、民有林と国有林が一体となった川上から川下までの連携によって、森林・林業の活性化を図っています。平成 3 年度から順次、市町村・森林組合・木材産業関係者等からなる流域林業活性化センターを組織するとともに、当該センターが設置する活性化協議会は、流域林業活性化のため具体的な取組事項を明確にした実施計画を策定し、流域内の事業量等に関する情報の収集・提供等を行い、個々の流域の多様な森林整備と国産材の供給体制整備を図っています。

### イ 活性化センター所在地等一覧

センター名	郵便番号	電話番号	事務局住所
三八・上北流域林業 活性化センター	039-1528	0178-67-2003	三戸郡五戸町大字浅水字陣馬 92 の 2 三八地方森林組合内
下北流域森林・林業 活性化センター	035-0072	0175-22-1041	むつ市金谷一丁目 2 の 32 下北地方森林組合内
東青流域林業 活性化センター	030-0151	017-739-1310	青森市大字高田字日野 26 の 2 森林組合あおもり内
津軽流域林業 活性化センター	036-8076	0172-28-3305	弘前市大字境関字亥の宮 35 の 13 弘前地方森林組合内



# 4 造 林

- ( 1 ) 造林事業の実績
- ( 2 ) 間伐事業等の実績
- ( 3 ) 種苗の生産状況

## 4 造 林

森林に対する県民のニーズは、木材生産はもとより、洪水や渇水の緩和、水や空気の浄化・地球温暖化防止や生物多様性の保全、豊かな水産資源を育む役割など公益的機能を中心に一層多様化、高度化しています。

県では、青森県「農林水産力」強化パッケージに則し「緑豊かな森林づくりによるCO<sub>2</sub>吸収力の強化」を図るため、次の取組を進めています。

- 伐採跡地の再造林の着実な推進。
- 人工林の適正な保育・管理。
- スギやヒバ、カラマツなどの針葉樹や、ブナやナラ類などの広葉樹に、必要に応じて保育管理が行われ、立地条件に適応したバランスの良い健全な森林の育成。

### （１）造林事業の実績

#### ア 造林実績

##### （ア） 年度別造林実績

（単位 ha）

種別 \ 年度		27	28	29	30	R元	R2	R3	R4	R5	R6
民 有 林	再造林	200	324	362	( 6 ) 329	( 7 ) 335	( 10 ) 392	347	421	613	505
	拡大造林	29	42	48	27	23	4	38	31	51	94
	樹下植栽	114	85	48	23	61	37	51	23	4	1
	合計	( 0 ) 343	( 0 ) 451	( 0 ) 458	( 6 ) 379	( 7 ) 419	( 10 ) 433	( 0 ) 436	( 0 ) 475	( 0 ) 668	( 0 ) 600
国 有 林	人工造林	306	279	( 4 ) 414	457	( 7 ) 601	( 10 ) 450	436	( 16 ) 283	309	423
	樹下植栽	0	0	0	0	0	0	0	0	0	0
	合計	306	279	( 4 ) 414	457	( 7 ) 601	( 10 ) 450	436	283	( 0 ) 309	423

※ 1 ( ) 書は分収林で内数。

2 樹下植栽面積は区域面積。

3 国有林の人工造林・樹下植栽面積は、国有林造林事業による新植面積。

## (イ) 造林補助事業区分別実績（令和6年度）

(単位 ha、m)

区 分		森林環境保全 直接支援事業	特定機能回復事業	計
人工造林	再造林	277	2	279
	拡大造林	0	—	0
	小計	277	2	279
樹下植栽等	改良	—	—	—
下刈り		1,518	17	1,535
雪起こし		4	—	4
倒木起こし		—	—	—
枝打ち		161	—	161
除伐		79	—	79
保育間伐		355	—	355
間伐		214	—	214
更新伐	整理伐	—	—	—
	人工林整理伐	6	—	6
	長期育成循環施業	—	—	—
	その他（上記以外）	—	—	—
	小計	6	—	6
森林作業道整備		20,109	—	20,109

## (ウ) 持続可能な林業経営に向けた再造林推進事業実績

年度 樹種	R5	R6	計
スギ	175.70	142.39	318.09
ヒバ	0.00	0.83	0.83
カラマツ	6.92	40.66	47.58
針葉樹 計	182.62	183.88	366.50
ウルシ	0.72	0.00	0.72
クリ	0.57	0.00	0.57
ナラ	0.00	3.43	3.43
ヤマザクラ	0.00	0.25	0.25
広葉樹 計	1.29	3.68	4.97
合計	183.91	187.56	371.47

## (エ) 資金種別造林実績（民有林）

(単位 ha)

種別	年度	27	28	29	30	R元	R2	R3	R4	R5	R6
補 助		208	309	341	280	305	351	348	414	576	474
融 資		—	—	—	—	—	1	—	0	0	—
県 営		—	—	—	—	—	—	—	—	—	—
森 林 整 備 セ ン タ ー		7	38	46	56	42	40	34	28	70	91
自 力		1	1	1	1	2	2	1	8	17	1
治 山		13	18	22	19	9	2	2	2	1	30
計		229	367	410	356	358	396	385	452	664	596

※ 分収林を含む、樹下植栽は含まない。

(オ) 樹種別人工造林実績

a 民有林

(単位 ha)

種別 \ 年度	27	28	29	30	R元	R2	R3	R4	R5	R6
スギ	132	192	228	233	212	250	240	298	503	397
アカマツ	0	—	—	—	—	—	—	—	—	—
クロマツ	13	18	22	20	8	2	2	2	1	2
ヒバ	29	30	37	28	24	5	5	14	16	21
その他針葉樹	29	101	104	54	97	115	105	106	115	157
ブナ	0	4	5	2	4	1	—	0	2	1
クリ	3	2	1	0	0	0	1	—	1	—
ケヤキ	2	4	0	—	—	0	1	0	0	—
その他広葉樹	21	17	12	19	13	23	31	32	26	19
計	229	367	410	356	358	396	385	452	664	596

※ 分収林を含む。

b 国有林

(単位 ha)

種別 \ 年度	27	28	29	30	R元	R2	R3	R4	R5	R6
スギ	274	252	356	408	495	357	343	220	299	380
アカマツ	—	—	—	—	—	—	—	—	—	—
カラマツ	28	22	45	—	57	57	26	32	9	34
その他針葉樹	1	5	13	21	41	26	57	14	—	8
広葉樹	3	0	0	0	1	—	10	—	1	1
計	306	279	414	429	594	440	436	266	308	423

※ 分収林は含まない。

(カ) 樹種別樹下植栽実績

a 民有林

(単位 ha)

種別 \ 年度	27	28	29	30	R元	R2	R3	R4	R5	R6
スギ	—	—	—	6	5	—	22	0	—	—
ヒバ	110	68	43	13	56	37	41	23	3	1
その他針葉樹	1	1	—	—	—	—	2	—	1	—
広葉樹	3	16	5	4	—	—	—	—	—	—
計	114	85	48	23	61	37	65	23	4	1

※ 分収林を含む。

b 国有林

(単位 ha)

種別 \ 年度	27	28	29	30	R元	R2	R3	R4	R5	R6
スギ	—	—	—	—	—	—	—	—	—	—
その他針葉樹	—	—	—	—	—	—	—	—	—	—
計	—	—	—	—	—	—	—	—	—	—

※ 分収林は含まない。

## (2)間伐事業等の実績

国産材価格の低迷や林業採算性の悪化などにより、森林所有者の林業経営に対する意欲が減退しており、良質材の生産や森林の持つ公益的機能を高度に発揮させるために必要な間伐がなかなか進まない状況となっています。

県では、青森県「農林水産力」強化パッケージにおいて、年間2,400ヘクタールの間伐実施を目標として設定しています。この目標面積を達成するため、森林施業の集約化を進めるとともに、高性能林業機械の導入、林内路網の整備など、様々な事業を効果的に組み合わせながら作業の低コスト化を図り、間伐を推進することとしています。

### ア 間伐実施面積

(単位 ha)

年度	R2	R3	R4	R5	R6
面積	2,585	2,745	1,958	1,437	1,288

※ 実績計上している事業（造林補助事業、合板・製材・集成材国際競争力強化対策事業、林業・木材産業循環成長対策事業、治山事業、県営林事業、県民環境林事業、森林整備センター、自力等）

### イ 高性能林業機械等の導入

(単位 台)

機種名	R2	R3	R4	R5	R6
ハーベスタ	3	—	3	4	4
プロセッサ	—	—	—	2	1
フォワーダ	2	2	3	3	3
スイングヤード	—	—	—	—	—
その他	5	2	7	14	8
合計	10	4	13	23	16

※ 実績計上している事業（合板・製材・集成材国際競争力強化対策事業、林業・木材産業循環成長対策事業、青森県農林水産関連原油・原材料価格高騰等対策事業、青森県農林水産関連物価高騰等対策事業）

### ウ 令和6年度路網整備

(単位 本、m)

年度 市町村	公共・非公共					
	林業専用道規格相当		森林作業道		計	
	路線数	延長	路線数	延長	路線数	延長
青森市			3	2,452	3	2,452
黒石市	1	373			1	373
平川市			2	3,510	2	3,510
弘前市	1	500			1	500
六ヶ所村	1	1,484			1	1,484
深浦町			11	1,820	11	1,820
大鰐町			10	12,327	10	12,327
五所川原市	1	250	1	874	2	1,124
つがる市			1	438	1	438
計	4	2,607	28	21,421	32	24,028

## エ 路網整備実績

(単位 本、km)

		R2	R3	R4	R5	R6
林業専用道規格相当	路線数	4	4	1	0	4
	延長	6.5	3.9	0.5	0.0	2.6
森林作業道	路線数	40	16	28	23	28
	延長	22.4	32.2	28.1	34.2	21.4
計	路線数	44	20	29	23	32
	延長	28.9	36.1	28.6	34.2	24.0

## オ 非公共事業による間伐等

(単位 ha)

区 分	R2	R3	R4	R5	R6
間 伐（除伐・保育間伐）	38	—	—	—	—
未利用間伐材利用促進対策	—	—	—	—	—
間伐材生産	130	64	30	36	8
計	168	64	30	36	8

### (3) 種苗の生産状況

#### ア 年度別種苗生産実績（裸苗）

(単位 面積：ha、生産量：千本)

種 苗	苗 齢	R2		R3		R4		R5		R6	
		床面積	生産量	床面積	生産量	床面積	生産量	床面積	生産量	床面積	生産量
ス ギ	1	0.87	4,897	0.84	5,678	0.61	3,424	0.66	6,282	0.80	4,442
	2	2.92	911	2.93	1,042	2.65	773	1.88	581	2.80	684
	3	5.52	948	4.18	868	2.91	559	2.97	676	2.65	422
	小計	9.31	6,756	7.95	7,588	6.17	4,756	5.51	7,539	6.25	5,548
アカマツ	1	0.00	35	0.00	67	0.00	23	0.00	45	0.00	36
	2	0.02	11	0.04	17	0.02	5	0.01	3	0.02	7
	3	0.00	0	0.00	0	0.00	0	0.02	8	0.00	7
	小計	0.02	46	0.04	84	0.02	28	0.03	56	0.02	50
クロマツ	1	0.03	150	0.01	63	0.02	87	0.02	164	0.03	197
	2	0.25	90	0.18	76	0.12	36	0.08	25	0.22	62
	3	0.00	0	0.00	1	0.00	0	0.07	27	0.02	25
	小計	0.28	240	0.19	140	0.14	123	0.17	216	0.27	284
カラマツ	1	0.09	651	1.12	553	0.09	465	0.24	1,621	0.09	283
	2	0.37	108	0.52	177	0.23	54	0.19	80	0.14	45
	3	0.00	2	0.02	10	0.17	51	0.09	34	0.09	64
	小計	0.46	761	1.66	740	0.49	570	0.52	1,735	0.32	392
ヒ バ	1	0.10	339	0.15	657	0.01	597	0.09	604	0.16	1,042
	2	0.37	225	0.37	186	0.31	141	0.51	268	0.15	30
	3	0.28	57	0.49	139	0.30	62	0.21	38	0.32	56
	小計	0.75	621	1.01	982	0.62	800	0.81	910	0.63	1,128
そ の 他	1	0.13	65	0.02	52	0.10	805	0.20	1,950	0.02	0
	2	0.35	107	0.23	64	0.14	50	0.26	76	0.30	89
	3	0.06	8	0.19	77	0.09	9	0.15	28	0.08	8
	小計	0.54	180	0.44	193	0.33	864	0.61	2,054	0.40	97
合 計	1	1.22	6,137	2.14	7,070	0.83	5,401	1.21	10,666	1.10	6,000
	2	4.28	1,452	4.27	1,562	3.47	1,059	2.93	1,033	3.63	917
	3	5.86	1,015	4.88	1,095	3.47	681	3.51	811	3.16	582
	小計	11.36	8,604	11.29	9,727	7.77	7,141	7.65	12,510	7.89	7,499

※ 生産量は得苗予定本数（秋季調査結果）

#### イ 年度別種苗養成者別養成面積及び養成本数（裸苗）

(単位 面積：ha、養成量：千本)

	養 成 者	R2		R3		R4		R5		R6	
養成者数	森 林 組 合	2		2		2		2		2	
	山林種苗協同組合等	17		18		18		18		16	
	計	19		20		20		20		18	
養成面積	森 林 組 合	4.32		3.32		3.63		2.89		3.36	
	山林種苗協同組合等	12.67		10.38		7.57		8.43		8.50	
	計	16.99		13.70		11.20		11.32		11.87	
養成（山 行予定） 本数	森 林 組 合	906 (288)		1,173 (171)		702 (589)		696 (534)		857 (767)	
	山林種苗協同組合等	2,252 (678)		2,026 (729)		1,725 (707)		1,625 (945)		1,380 (621)	
	計	3,158 (966)		3,199 (900)		2,427 (1,296)		2,321 (1,478)		2,237 (1,388)	

※ 養成本数は2年生、3年生の床替本数（秋季調査結果）

## ウ コンテナ苗生産量

(単位 生産量：千本)

種 苗	養 成 者	R2	R3	R4	R5	R6
ス ギ	森 林 組 合	87	195	222	215	149
	山林種苗協同組合等	462	632	465	602	768
	計	549	827	687	818	917
ヒ バ	森 林 組 合	0	2	10	14	25
	山林種苗協同組合等	46	67	139	77	84
	計	46	69	149	91	109
カラマツ	森 林 組 合	29	49	49	42	54
	山林種苗協同組合等	116	61	78	101	144
	計	145	110	127	143	198
クロマツ	森 林 組 合	0	5	0	0	0
	山林種苗協同組合等	0	0	0	0	0
	計	0	5	0	0	0
コナラ	森 林 組 合	0	0	0	0	0
	山林種苗協同組合等	0	0	0	0	0
	計	0	0	0	0	0
計	森 林 組 合	116	251	281	271	229
	山林種苗協同組合等	624	760	682	781	995
	計	740	1,011	963	1,052	1,224

※1 スギコンテナ苗には生分解性ポット苗を含む

2 生産量は、需給調整協議会資料より（秋調査結果）



# 5 林 道

- ( 1 ) 林道事業
- ( 2 ) 林道施設災害復旧事業
- ( 3 ) 林道事業実績

## 5 林 道

全国森林計画で定める森林の効率的な森林施業を推進するための路網整備密度※1の水準（緩傾斜地：110m/ha、中傾斜地：85m/ha）に対し、本県では令和5年度末現在で24.2m/ha（林道密度※25.0m/ha）となっています。

県では、山村振興法等により指定された基幹的な林道等を整備するため、県営林道開設事業を実施し、また、市町村が実施主体となり、森林施業が必要な山林に直接連絡する林道等の整備を支援しています。

なお、県及び市町村が実施主体となり、令和6年度に開設（改築を含む。）した実績は、4路線で約1.1kmとなっています。

※1 林道、林業専用道、林業専用道（規格相当）、公道等の自動車道等を指す。

※2 林道、林業専用道を指す。

### （１）林道事業

#### ア 国庫補助事業

（単位 千円）

区分	事業名	R6年度実績			R7年度計画			B/A (%)
		路線数	事業費	県予算額A	路線数	事業費	県予算額B	
森 林 環 境 保 全 林 整 備 事 業	林道整備事業 (林業生産基盤整備道開設)	3	265,047	260,487	4	299,291	285,991	109.8%
	林道整備事業 (山村強靱化林道開設)	1	61,634	61,634	1	78,500	78,500	127.4%
	林道整備事業 (林業専用道開設)	1	2,200	2,200	0	0	0	皆減
	林道整備事業 (林業生産基盤整備道改良)	2	49,196	25,134	1	21,640	12,551	49.9%
	林道整備事業 (山村強靱化林道改良)	0	0	0	2	22,000	12,760	皆増
	林道整備事業 (老朽化対策)	2	17,785	8,893	2	16,423	8,212	92.3%
	小計	9	395,862	358,348	10	437,854	398,014	111.1%
農 山 漁 村 地 域 整 備 交 付 金	育成林整備事業 (林道開設)	1	26,400	26,400	1	104,302	104,302	395.1%
	林道改良事業	0	0	0	1	30,000	11,400	皆増
	林道点検診断・ 保全整備	4	3,290	1,645	10	12,980	6,490	394.5%
	小計	5	29,690	28,045	12	147,282	122,192	435.7%
合計		14	425,552	386,393	22	585,136	520,206	134.6%

※ R6の実績はR4及びR5からR6への繰越を含む。R7の計画はR6からR7への繰越を含む。

## イ 県費単独事業

(単位 千円)

区 分	R6年度実績			R7年度計画			B / A (%)
	路線数	事業費	県予算額 A	路線数	事業費	県予算額 B	
県 単 林 道	1	1, 132	566	2	13, 650	6, 825	1205. 8%
計	1	1, 132	566	2	13, 650	6, 825	1205. 8%

※ R7の計画はR6からR7への繰越を含む。

## (2) 林道施設災害復旧事業

### ア 国庫補助事業

(単位 千円)

区 分	R6年度実績			R7年度計画			B / A (%)
	路線数	事業費	県予算額 A	路線数	事業費	県予算額 B	
過年発生林道施設 災 害 復 旧 事 業	3	-	6, 818	2	9, 209	8, 260	121. 1%
現年発生林道施設 災 害 復 旧 事 業	6	103, 195	97, 101	0	-	-	皆減
計	9	103, 195	103, 919	2	9, 209	8, 260	7. 9%

※ 1 R6の実績はR4からR6への繰越を含む。R7の計画はR6からR7への繰越を含む。

2 災害復旧に指導監督費は含まれていない。

## イ 県費単独事業

(単位 千円)

区 分	R6年度実績			R7年度計画			B / A (%)
	路線数	事業費	県予算額 A	路線数	事業費	県予算額 B	
過年発生林道施設 災 害 復 旧 事 業	2	5, 300	2, 650	2	5, 404	2, 702	102. 0%
現年発生林道施設 災 害 復 旧 事 業	0	-	-	0	-	-	-
計	2	5, 300	2, 650	2	5, 404	2, 702	102. 0%

※ R6の実績はR5からR6への繰越を含む。

### (3) 林道事業実績

#### ア 令和6年度林道事業実績

(単位 延長：m、金額：千円)

事業名 事務所	森林環境保全整備事業			農山漁村地域整備交付金事業			国庫災害復旧		
	路線数	延長	事業費	路線数	延長	事業費	路線数	延長	事業費
東青	3	335	69,312	0	0	0	0	0	0
中南	5	711	199,550	0	0	0	0	0	0
三八	1	0	12,000	0	0	0	0	0	0
西北	1	338	115,001	1	0	26,400	6	0	0
上北	0	0	0	4	0	3,290	0	0	0
下北	0	0	0	0	0	0	0	0	0
計	10	1,384	395,863	5	0	29,690	6	0	0

※ 延長は完成延長を記載。

事業名 事務所	県単林道			県単災害復旧		
	路線数	延長	事業費	路線数	延長	事業費
東青	0	0	0	0	0	0
中南	0	0	0	1	54	3,300
三八	0	0	0	1	18	2,000
西北	1	8	1,132	0	0	0
上北	0	0	0	0	0	0
下北	0	0	0	0	0	0
計	1	8	1,132	2	72	5,300

#### イ 過去5年分の公共林道事業実績 (災害復旧除く)

実績 事務所	合計		
	路線数	延長	事業費
東青	3	335	69,312
中南	6	765	202,850
三八	2	18	14,000
西北	9	346	142,533
上北	4	0	3,290
下北	0	0	0
計	24	1,464	431,985

年度 実績	合計	
	路線数	延長
R2	14	4,191
R3	9	2,034
R4	13	1,767
R5	11	3,085
R6	15	1,384
計	62	12,461

- ※1 上記実績には、R4及びR5からR6への繰越を含む。R6からR7への繰越は含まず。  
 2 災害復旧に指導監督費は含まれていない。

## 6 治 山

- (1) 令和6年度実績及び令和7年度計画
- (2) 山地災害危険地区

## 6 治 山

本県では、近年多発している局地的集中豪雨や地質が脆弱なことによる融雪期の土砂災害から地域住民の生命や財産を守る山地災害防止対策や、安全・安心できれいな水を持続的に供給するための水源かん養機能等の向上を図る森林整備、風や砂、潮の害から生活環境を守る海岸防災林の整備などが重要な課題となっています。

その中で、集中豪雨等による山腹崩壊や地すべり、土石流等の災害が発生するおそれがある箇所について、地質や荒廃状況、保全対象などに関する現地調査を行い、治山施設を整備する必要性が高い1, 546地区の「山地災害危険地区」の位置情報をホームページで公表しています。

山地災害危険地区では、被災の危険性や保全対象の重要性が高い箇所を優先させながら、治山ダムの設置や山腹工事のほか、複層林造成等の森林整備を実施してきており、これまでに、全体の65%に当たる1, 008地区で対策を講じています。

また、県土を守る森林環境の保全プロジェクトに基づき、

- ① 山地災害危険地区における計画的な治山施設整備の促進
- ② 流域治水と連携した森林整備・治山対策の実施
- ③ 山地災害危険地区の点検の実施及び点検結果に基づく施設の長寿命化
- ④ 事前防災（監視体制強化、危険地区情報の地域住民への提供等）による減災対策の推進

の4点を挑戦する内容とし、治山施設や森林の整備を実施しています。

# (1) 令和6年度実績及び令和7年度計画

(単位 千円)

事業名		令和6年度実績		令和7年度計画	
		箇所数	事業費	箇所数	事業費
復	旧	7	140,820,900	9	347,301,200
緊	急	7	437,452,400	1	32,000,000
緊	急	3	31,293,900	5	123,600,807
地	す	3	261,263,090	3	270,000,500
防	災	3	139,328,200	3	176,001,000
保	安	14	140,156,500	16	192,850,900
流	域	1	34,097,800	2	119,270,864
農	山	15	424,375,936	19	525,656,700
治	山	12	300,198,036	15	384,827,000
漁	場	3	124,177,900	4	140,829,700
治	山	53	1,608,788,726	58	1,786,681,971
治	山	0	0	0	0
災	害	0	0	0	0
林	地	0	0	0	0
林	地	0	0	0	0
過	年	0	0	0	0
現	年	0	0	0	0
県	単	25	178,245,800	19	93,261,300
治	山	9	45,950,400	6	5,965,300
小	規	3	16,000,000	2	11,000,000
自	然	13	116,295,400	11	76,296,000
県	費	0	0	0	0
合	計	78	1,787,034,526	77	1,879,943,271

- ※ 1 箇所数は、実績又は計画の実施箇所数  
2 令和6年度実績には令和5年度繰越分を含む  
3 令和7年度計画には令和6年度繰越分を含む  
4 事業の内訳は次のとおり  
保安林整備・・・保安林総合改良（保安林改良）、保育

## (2) 山地災害危険地区

### ア 山腹崩壊危険地区・崩壊土砂流出危険地区

市	町	村	山腹崩壊危険地区数	崩壊土砂流出危険地区数	公 共 施 設 等
青	森	市	15	33	人家・公共施設・国道等
弘	前	市	26	78	人家・公共施設・国道等
八	戸	市	20	42	人家・公共施設・国道等
黒	石	市	10	33	人家・公共施設・国道等
五	所	川 原 市	6	26	人家・公共施設・国道等
十	和	田 市	34	88	人家・公共施設・国道等
三	沢	市	3	1	市道
む	つ	市	21	26	人家・公共施設・国道等
つ	が	る 市	1	-	県道等
平	川	市	14	57	人家・公共施設・国道等
平	内	町	10	27	人家・公共施設・国道等
今	別	町	6	6	人家・公共施設・国道等
外	ヶ	浜 町	12	19	人家・公共施設・国道等
鱈	ヶ	沢 町	12	26	人家・公共施設・県道等
深	浦	町	12	69	人家・公共施設・国道等
西	目	屋 村	10	56	人家・公共施設・県道等
大	鰯	町	10	53	人家・公共施設・国道等
中	泊	町	10	19	人家・公共施設・国道等
七	戸	町	10	13	人家・公共施設・国道等
六	戸	町	4	1	人家・町道
横	浜	町	2	-	人家・公共施設・国道等
東	北	町	7	5	人家・公共施設・県道等
六	ヶ	所 村	5	4	人家・公共施設・国道等
東	通	村	12	26	人家・公共施設・国道等
風	間	浦 村	11	23	人家・公共施設・国道等
佐	井	村	5	9	人家・公共施設・国道等
三	戸	町	23	64	人家・公共施設・国道等
五	戸	町	26	74	人家・公共施設・国道等
田	子	町	21	76	人家・公共施設・国道等
南	部	町	20	55	人家・公共施設・国道等
階	上	町	1	7	人家・県道等
新	郷	村	33	82	人家・公共施設・国道等
計			412	1,098	



## イ 地すべり危険区域箇所

### (ア) 地すべり防止区域指定箇所

#### 地すべり等防止法（昭和33年法律第30号）による指定箇所

地すべり 地 域 名	位 置	面 積	土 地			家 屋		公 共 施 設			指定年月日
			田畑	山林	その他	住宅	その他	道路	橋梁	その他	
山 館	上北郡七戸町 字山館	ha 37.16	ha	ha 37.16	ha	戸		国道 200m 林道1,000m		防災ダム1	昭和44年6月12日 告 示 856 号
八景森	西津軽郡 鰺ヶ沢町 大字芦沼町 字響滝	15.79		15.79		30		県道 600m 町道 800m		学校1	昭和47年10月31日 告 示 2025 号
菅 場	三戸郡新郷村 大字戸来 字戸来岳	114.35		108.57	5.78			国道1,690m			昭和48年6月19日 告 示 1240 号 平成14年6月26日 告 示 1196 号
南金沢	西津軽郡 鰺ヶ沢町 大字南金沢 字上高根山	124.47	6.25	100.63	17.59	92		県道1,000m 町道1,000m		学校1	昭和49年8月31日 告 示 828 号 平成6年11月4日 告 示 1502 号
下風呂	下北郡 風間浦村 大字下風呂 字下風呂	24.04		22.88	1.16	82		国道 600m		官公署1 病院1	昭和51年2月20日 告 示 147 号
磯 谷	下北郡佐井村 大字佐井 字磯谷	100.74	7.97	88.35	4.42	48		国道2,300m		学校1	昭和51年6月18日 告 示 589 号 昭和60年4月25日 告 示 596 号 昭和63年6月23日 告 示 880 号
王余魚沢	青森市浪岡 大字王余魚沢 字寺山	236.00		233.80	2.20	19		市道1,000m		学校1	昭和54年4月25日 告 示 615 号 平成2年10月2日 告 示 1245 号
雨 池	三戸郡新郷村 大字戸来 字雨池	116.57		115.48	1.09			国道 500m		防災ダム1	昭和54年4月25日 告 示 616 号 昭和63年6月22日 告 示 854 号
大林寺	西津軽郡 深浦町 大字長慶平 字大林寺	77.31	1.76	70.25	5.30	5		県道1,100m			昭和63年6月22日 告 示 852 号
平 山	黒石市大字袋 字平山	36.34		35.98	0.36			林道 910m		多目的ダム 1	平成10年3月16日 告 示 368 号
芦 沼	西津軽郡 深浦町 大字長慶平 字芦沼	135.89	3.44	82.52	49.87	13	1	町道6,400m	11	公民館1 学校1	平成11年7月21日 告 示 2671 号 平成27年9月7日 告 示 2079 号
和平	三戸郡田子町 大字遠瀬 字和平	15.62	0.95	14.52	0.15			公衆用道路			平成15年3月31日 告 示 574 号
長後	下北郡佐井村 大字長後 字長後	37.72	1.77	27.26	8.69			国道 990m			平成25年4月11日 告 示 1021 号
立石	弘前市 大字藍内 字立石	11.34	0.27	10.01	1.06			林道 770m	1		平成26年4月24日 告 示 614 号
唐竹石倉	平川市 唐竹石倉	5.06	0.95	3.86	0.25			県道1,200m	5		平成27年9月7日 告 示 2078 号
計	15か所	1088.4	23.36	967.06	97.92						

## (イ) 地すべり危険地区

危険地区番号	位 置			地 区 名	直接保全対象			備考
	市 町 村	大 字	字		人家 戸数	公共施設		
						種類	数量	
321-G 0001	鰺ヶ沢町	芦 菴 町	響 滝	八 景 森	30	学校 県道 町道	1 600m 800m	指定地
321-G 0002	鰺ヶ沢町	南 金 沢	上 高 根 山	南 金 沢	92	学校 県道 町道	1 1,000m 1,000m	指定地
321-G 0003	鰺ヶ沢町	一 ツ 森	上 禿	一ツ森町	52	学校 県道	1 1,100m	
323-G 0001	深 浦 町	長 慶 平	芦 菴	芦 菴	42	学校 町道	1 6,400m	指定地
323-G 0002	深 浦 町	追 良 瀬	相 野 山	大 山	－	県道	1,000m	
323-G 0003	深 浦 町	長 慶 平	津 軽 平	津 軽 平	6	県道	520m	
323-G 0004	深 浦 町	上長慶平	大 林 寺	大 林 寺	5	県道	1,100m	指定地
323-G 0005	深 浦 町	岩 崎	岩 崎 山	岩 崎 山	1	県道	3,700m	
202-G 0001	弘 前 市	一 野 渡	中 平 山	中 泊 沢	－	市道	500m	
202-G 0002	弘 前 市	藍 内	立 石	立 石	12	県道 市道 林道	1,300m 200m 1,200m	指定地
204-G 0001	黒 石 市	浅 瀬 石	浅 瀬 石 山	浅瀬石山	－	農道	800m	
204-G 0002	黒 石 市	袋	平 山	平 山	－	ダム 市道	1 910m	指定地
210-G 0001	平 川 市	唐竹石倉		唐竹石倉	15	県道 市道 農道	1,800m 500m 500m	指定地
343-G 0001	西目屋村	川 原 平	美 山 湖	美 山 湖	－	ダム 林道	1 500m	
362-G 0001	大 鰐 町	虹 貝	清 川	三軒新田	－	県道	1,300m	
201-G 0001	青 森 市 浪 岡	王余魚沢	寺 山	王余魚沢	19	学校 林道	1 1,000m	指定地
307-G 0001	外ヶ浜町		平 舘 今 津 鳴 川 岳	鳴 川 岳	－	林道	350m	
307-G 0002	外ヶ浜町		平 舘 野 田 山 下	山 下	25	国道	1,000m	
307-G 0003	外ヶ浜町		平 舘 弥 蔵 釜	弥 蔵 釜	3	国道	150m	
301-G 0001	平 内 町	内 童 子	童 子	母 沢	－	県道 林道	500m 450m	

危険地区番号	位 置			地 区 名	直接保全対象			備考
	市 町 村	大 字	字		人家 戸数	公共施設		
						種類	数量	
208-G 0001	む つ 市	川 内 町 大 滝		大 滝	1	農道	800m	
208-G 0002	む つ 市	大 畑 町 大 恐 山		恐 山	-	県道 林道	600m 1,100m	
425-G 0001	風間浦村	下 風 呂	下 風 呂	下 風 呂	82	官公署 病院 国道	1 1 600m	指定地
426-G 0001	佐 井 村	佐 井	磯 谷	磯 谷	48	学校 国道	1 2,300m	指定地
426-G 0002	佐 井 村	川 目		川 目	26	村道	200m	
426-G 0003	佐 井 村	長 後	長 後	長 後	-	国道	990m	指定地
206-G 0001	十和田市	滝 沢	上 指 久 保	上指久保	-	ダム 林道	1 32,000m	
206-G 0002	十和田市	法 量	相 ノ 窪	相 ノ 窪	-	県道	900m	
206-G 0003	十和田市	法 量	相 ノ 窪	泥 渕	-	県道	600m	
402-G 0001	七 戸 町		山 舘	山舘1号	-	ダム 国道 林道	1 200m 1,000m	指定地
402-G 0002	七 戸 町		和 田 川	和 田 川	-	国道	1,000m	
402-G 0003	七 戸 町		山 舘	山舘2号	-	ダム 国道	1 400m	
441-G 0001	三 戸 町	泉 山	野 瀬	野 瀬	1	町道	300m	
450-G 0001	新 郷 村	戸 来	戸 来 岳	菅 場	-	国道	500m	指定地
450-G 0002	新 郷 村	戸 来	雨 池	雨 池	-	国道	500m	指定地
443-G 0001	田 子 町	遠 瀬	和 平	和 平				指定地
計	36 地 区							

ウ 小規模山地崩壊危険地区

市町村	地区数	公 共 施 設 等
青 森 市	2	人家・市道等
弘 前 市	6	人家・県道等
八 戸 市	2	市道
十 和 田 市	9	人家・公共施設・市道等
三 沢 市	2	人家・県道等
む つ 市	9	人家・公共施設・国道等
平 川 市	3	人家・公共施設・市道
平 内 町	10	人家・国道等
今 別 町	4	人家・公共施設・国道等
蓬 田 村	1	国道
外 ケ 浜 町	18	人家・公共施設・国道等
鰺 ケ 沢 町	1	町道・公共施設
中 泊 町	4	人家・町道
七 戸 町	16	人家・公共施設・町道等
六 戸 町	4	農地
東 北 町	4	人家・公共施設・農道
六 ケ 所 村	1	人家
お い ら せ 町	2	人家・国道
東 通 村	2	林道
風 間 浦 村	11	人家・公共施設・国道等
佐 井 村	16	人家・公共施設・国道等
三 戸 町	5	人家・公共施設・町道
五 戸 町	2	人家・町道
田 子 町	12	人家・公共施設・県道等
南 部 町	6	人家・公共施設・国道等
階 上 町	1	農地
新 郷 村	11	人家・公共施設・国道等
計	164	

## エ 海岸侵食危険地

地区名	市 町 村 名	海岸延長(km)	防災林延長(km)	侵食海岸延長(km)
日本海岸	深 浦 町	73.3	5.5	5.5
	鰺ヶ沢 町	19.0	1.8	1.8
	つがる 市	13.6	7.4	7.4
	五所川原 市	12.4	3.8	3.8
	計	118.3	18.5	18.5
津軽海峡	東 通 村	61.7	19.2	19.2
	む っ 市	5.3	1.7	1.7
	計	67.0	20.9	20.9
むつ湾内	外ヶ浜 町	16.7	1.8	1.8
	野辺地 町	19.3	4.5	4.5
	横 浜 町	22.8	10.8	10.8
	む っ 市	62.6	15.8	15.8
	計	121.4	32.9	32.9
太平洋岸	おいらせ 町	7.7	7.3	7.3
	三 沢 市	23.9	16.2	16.2
	六ヶ所 村	27.8	13.3	13.3
	八 戸 市	38.3	6.4	6.4
	階 上 町	5.5	0.1	0.1
	計	103.2	43.3	43.3
合 計		409.9	115.6	115.6

## オ なだれ危険箇所

市 町 村	箇所数	市 町 村	箇所数
青 森 市	8	西 目 屋 村	5
弘 前 市	8	大 鰯 町	3
八 戸 市	2	中 泊 町	2
黒 石 市	7	六 戸 町	1
五所川原 市	2	東 通 村	4
十和田 市	6	風 間 浦 村	3
む っ 市	5	佐 井 村	2
平 川 市	7	田 子 町	2
平 内 町	2	南 部 町	2
今 別 町	1	新 郷 村	3
外ヶ浜 町	2	計	91
鰺ヶ沢 町	11		
深 浦 町	3		

## 7 森 林 保 全

- ( 1 ) 保安林種別面積
- ( 2 ) 林地開発許可実績
- ( 3 ) 保険
- ( 4 ) 林野火災
- ( 5 ) 森林病虫害等発生状況

## 7 森 林 保 全

県土の保全、水資源のかん養、県民の保健休養等森林の有する公益的機能を高めるため、保安林の指定、森林開発規制、森林保険の加入促進、森林病虫害防除、林野火災の防止対策等の森林保全管理に関する諸施策の強化を図っています。

### (1) 保安林種別面積

(単位 ha)

国 民 別 保 安 林 種	国 有 林	民 有 林	合 計
水 源 か ん 養 保 安 林	299,610	27,484	327,094
土 砂 流 出 防 備 保 安 林	(689) 28,636	(0) 17,023	(689) 45,659
土 砂 崩 壊 防 備 保 安 林	761	255	1,016
飛 砂 防 備 保 安 林	24	2,284	2,308
防 風 保 安 林	2,025	2,758	4,782
水 害 防 備 保 安 林	—	—	—
潮 害 防 備 保 安 林	—	16	16
干 害 防 備 保 安 林	4,483	872	5,355
防 雪 保 安 林	—	—	—
防 霧 保 安 林	—	—	—
な だ れ 防 止 保 安 林	99	(9) 67	(9) 166
落 石 防 止 保 安 林	—	7	7
防 火 保 安 林	—	(4) 33	(4) 33
魚 つ き 保 安 林	—	(16) —	(16) —
航 行 目 標 保 安 林	—	—	—
保 健 保 安 林	(19,605) 2,184	(6,309) 415	(25,914) 2,599
風 致 保 安 林	(103) 0	(20) 49	(122) 50
合 計	(20,397) 337,822	(6,358) 51,264	(26,754) 389,086

(令和7年3月31日現在)

※1 ( ) は上段いずれかの保安林と兼種指定であり、外数である。

2 単位未満四捨五入のため、計と内訳は必ずしも一致しない。

## (2) 林地開発許可実績

### ア 許可の実績

(単位 件、ha)

開発目的	年 度		H27	H28	H29	H30	R 元	R 2	R 3	R 4	R 5	R 6
	件 数	面積区分										
工場用 造成地	件 数		23	24	13	14	4	9	3	1	11	3
	許 可 面 積		201	89	137	37	131	66	1	3	39	13
宅 地 造 成	件 数		—	—	—	1	—	—	—	—	—	—
	許 可 面 積		—	—	—	△1	—	—	—	—	—	—
ゴルフ 場造成	件 数		—	—	—	—	—	—	—	—	—	—
	許 可 面 積		—	—	—	—	—	—	—	—	—	—
農用地 造 成	件 数		1	—	2	1	3	—	—	—	3	
	許 可 面 積		2	—	19	9	8	—	—	—	8	
レジャー施設 の造成	件 数		—	—	—	—	—	—	—	—	—	—
	許 可 面 積		—	—	—	—	—	—	—	—	—	—
土石の 採 掘	件 数		6	5	5	4	1	—	6	2	2	1
	許 可 面 積		20	15	26	25	3	—	23	2	6	2
その他	件 数		—	1	2	4	2	—	6	1	2	1
	許 可 面 積		—	10	20	14	9	—	10	1	11	4
計	件 数		30	30	22	24	10	9	15	4	18	5
	許 可 面 積		223	114	202	84	151	66	34	6	64	19

※ 本許可実績には変更許可分を含む。

### イ 連絡調整等の実績

(単位 件、ha)

開発目的	年 度		H27	H28	H29	H30	R 元	R 2	R 3	R 4	R 5	R 6
	件 数	面積区分										
工場用 地造成	件 数		—	—	—	—	—	2	—	—	—	—
	許 可 面 積		—	—	—	—	—	22	—	—	—	—
学校博物館 用地造成	件 数		—	—	—	—	—	—	—	—	—	—
	許 可 面 積		—	—	—	—	—	—	—	—	—	—
宅 地 造 成	件 数		—	—	—	—	—	—	—	—	—	—
	許 可 面 積		—	—	—	—	—	—	—	—	—	—
公園・運動場 等造成	件 数		—	—	—	—	—	—	—	—	—	—
	許 可 面 積		—	—	—	—	—	—	—	—	—	—
農用地 造 成	件 数		—	—	—	—	—	—	—	—	—	—
	許 可 面 積		—	—	—	—	—	—	—	—	—	—
土石の 採 掘	件 数		—	—	—	—	—	—	—	—	—	—
	許 可 面 積		—	—	—	—	—	—	—	—	—	—
道路鉄道 等の造成	件 数		1	—	—	—	—	—	—	—	—	—
	許 可 面 積		1	—	—	—	—	—	—	—	—	—
ダム等 の設置	件 数		—	—	—	—	—	—	—	—	—	—
	許 可 面 積		—	—	—	—	—	—	—	—	—	—
その他	件 数		—	—	1	—	—	—	—	—	—	—
	許 可 面 積		—	—	3	—	—	—	—	—	—	—
計	件 数		1	—	1	—	—	2	—	—	—	—
	許 可 面 積		1	—	3	—	—	22	—	—	—	—



### (3) 保険

森林の損害てん補制度は、森林国営保険法に基づき国が行う森林国営保険と全国森林組合連合会（全森連）が行う森林災害共済に分けられていましたが、全森連が扱う森林災害共済の財政状況が逼迫し、平成 14 年度をもって保険事業から撤退、平成 15 年度以降は国が単独で保険事業を担ってきたところです。また、平成 27 年 4 月からは、法改正により、国から国立研究開発法人森林総合研究所森林保険センターに業務が引き継がれ、名称もこれまでの「森林国営保険」から「森林保険」に改められています。

森林保険は、森林所有者自らが突然の災害に備える唯一のセーフティネットであり、重要な公的保険であることから、今後とも関係機関の協力の下、森林所有者へ理解を深めていく取組が必要となっています。

#### ア 森林保険加入率等の推移

(単位：ha、%、千円、件)

年度 項目		R 元	R 2	R 3	R 4	R 5
契約保有状況	民有林 人工林面積	133,295	131,751	131,155	131,137	130,828
	保険加入面積	15,497	15,355	15,422	15,225	15,009
	保険加入率	11.6	11.7	11.8	11.6	11.5
	責任保険金額	21,308,771	21,122,225	20,998,995	20,802,262	20,413,164
新規契約状況	契約件数	443	451	426	429	408
	契約面積	7,911	8,022	7,915	8,054	7,924
	責任保険金額	10,703,411	10,971,013	10,034,430	10,424,849	10,631,709
	保険料収入額	59,228	67,019	50,659	49,655	57,928

#### イ 損害てん補状況

(単位：件、ha、千円)

年度 区分	R 元			R 2			R 3			R 4			R 5		
	件数	面積	支払保険額	件数	面積	支払保険額	件数	面積	支払保険額	件数	面積	支払保険額	件数	面積	支払保険額
火災				4	1.61	1,231									
風害				1	0.07	192									
水害	1	0.11	131										3	0.09	59
雪害							1	0.65	1,079						
干害															
凍害	2	4.51	1,966	3	0.41	522							10	2.68	3,928
潮害															
噴火害															
計	3	4.62	2,097	8	2.09	1,946	1	0.65	1,079	-	-	-	13	2.77	3,987

※単位未満を四捨五入しているため、計と内訳が一致しない場合がある。

## (4) 林野火災

### ア 農林水産事務所別林野火災状況

(単位 件、ha、千円)

管内	年次 区分	27	28	29	30	元	2	3	4	5	6
東青	件 数	4	3	7	4	7	5	3	3	1	4
	面 積	5.05	1.14	1.98	1.84	6.34	14.72	0.16	4.02	0.36	3.17
	被害額	1,125	0	2	0	0	11,089	548	0	1,032	0
中南	件 数	4	1	2	2	3	5	-	2	-	4
	面 積	3.37	1.65	0.29	1.09	0.66	1.45	-	1.06	-	5.99
	被害額	6,299	291	237	595	3,426	2,882	-	0	-	170
三八	件 数	17	15	5	7	11	12	4	6	5	7
	面 積	4.31	2.38	0.15	2.12	6.95	5.62	0.37	0.94	0.68	0.88
	被害額	13,555	6,027	670	1,291	10,992	2,702	663	1,071	944	2,032
西北	件 数	10	3	4	5	8	2	5	3	-	1
	面 積	9.29	1.35	5.48	9.45	5.96	0.40	0.89	0.37	-	0.01
	被害額	716	0	445	639	928	0	1,497	178	-	0
上北	件 数	13	7	4	3	12	5	5	8	1	5
	面 積	4.84	4.72	0.90	0.11	7.62	1.80	0.14	27.92	0.04	5.04
	被害額	893	259	136	35	6,467	1,089	370	15,935	132	171
下北	件 数	3	2	1	-	2	-	-	3	2	-
	面 積	1.11	1.49	0.70	-	0.03	-	-	3.26	1.05	-
	被害額	120	919	0	-	0	-	-	15	122	-
計	件 数	51	31	23	21	43	29	17	25	9	21
	面 積	27.97	12.73	9.50	14.61	27.56	23.99	1.56	37.57	2.13	15.09
	被害額	22,708	7,496	1,490	2,560	21,813	17,762	3,078	17,199	2,230	2,373

# イ 月別林野火災状況

(単位 件、ha、千円)

月別	年次 区分	27	28	29	30	元	2	3	4	5	6
1	件 数	-	-	-	2	1	-	-	-	-	-
	面 積	-	-	-	0.05	0.03	-	-	-	-	-
	被害額	-	-	-	27	67	-	-	-	-	-
2	件 数	-	-	-	-	-	-	-	-	-	-
	面 積	-	-	-	-	-	-	-	-	-	-
	被害額	-	-	-	-	-	-	-	-	-	-
3	件 数	8	4	1	3	3	2	3	1	3	1
	面 積	1.38	0.67	0.02	0.69	1.25	0.07	0.39	0.02	1.45	0.02
	被害額	2,005	1,773	16	171	1,586	181	640	83	1,032	47
4	件 数	17	16	8	9	15	10	4	9	4	11
	面 積	7.60	6.61	3.35	5.69	9.30	6.53	0.71	1.67	0.66	14.00
	被害額	10,470	1,594	658	1,098	9,342	5,135	1,197	198	1,036	1,827
5	件 数	16	10	13	3	13	14	5	14	-	6
	面 積	17.52	5.41	5.94	1.37	9.25	17.19	0.19	35.58	-	0.78
	被害額	9,936	4,129	814	1,264	5,408	12,033	450	16,760	-	172
6	件 数	5	-	-	3	6	1	1	-	-	1
	面 積	0.82	-	-	6.80	6.03	0.02	0.01	-	-	0.27
	被害額	9	-	-	0	5,320	6	9	-	-	227
7	件 数	-	-	-	-	-	-	-	-	-	1
	面 積	-	-	-	-	-	-	-	-	-	0.01
	被害額	-	-	-	-	-	-	-	-	-	100
8	件 数	-	-	-	-	2	1	3	-	-	-
	面 積	-	-	-	-	1.63	0	0.19	-	-	-
	被害額	-	-	-	-	0	0	664	-	-	-
9	件 数	1	1	1	-	1	-	1	-	1	-
	面 積	0.00	0.04	0.19	-	0.02	-	0.07	-	0.00	-
	被害額	6	0	2	-	0	-	118	-	122	-
10	件 数	3	-	-	-	-	-	-	-	-	1
	面 積	0.57	-	-	-	-	-	-	-	-	0.01
	被害額	224	-	-	-	-	-	-	-	-	0
11	件 数	1	-	-	1	2	1	-	1	-	-
	面 積	0.08	-	-	0.01	0.05	0.18	-	0.3	-	-
	被害額	58	-	-	0	90	407	-	158	-	-
12	件 数	-	-	-	-	-	-	-	-	1	-
	面 積	-	-	-	-	-	-	-	-	0.02	-
	被害額	-	-	-	-	-	-	-	-	40	-
計	件 数	51	31	23	21	43	29	17	25	9	21
	面 積	27.97	12.73	9.50	14.61	27.56	23.99	1.56	37.57	2.13	15.09
	被害額	22,708	7,496	1,490	2,560	21,813	17,762	3,078	17,199	2,230	2,373

# ウ 原因別林野火災発生状況

(単位 件、ha、千円)

原因	年次 区分	27	28	29	30	元	2	3	4	5	6
火入れ	件 数	1	1	6	-	-	2	2	1	2	2
	面 積	0.06	0.30	1.15	-	-	0.05	0.02	0.01	1.09	0.71
	被害額	0	0	41	-	-	50	-	15	132	458
たばこ	件 数	5	1	2	2	1	2	-	4	-	-
	面 積	0.33	0.03	1.36	0.89	0.05	0.19	-	31.79	-	-
	被害額	293	24	77	14	10	106	-	15,432	-	-
たき火	件 数	13	2	5	6	6	8	4	9	2	7
	面 積	5.50	0.11	0.32	1.38	5.42	1.51	0.43	1.59	0.06	4.11
	被害額	9,864	44	647	492	10,324	4,644	841	414	40	1,798
延 焼	件 数	-	-	-	-	-	-	-	-	-	-
	面 積	-	-	-	-	-	-	-	-	-	-
	被害額	-	-	-	-	-	-	-	-	-	-
その他	件 数	16	19	3	8	26	12	7	5	5	6
	面 積	4.12	7.22	0.14	3.66	18.78	20.22	0.33	1.75	0.98	0.89
	被害額	10,795	6,486	276	1,879	5,772	12,704	926	1,100	2,058	117
不 明	件 数	16	8	7	5	10	5	4	6	-	6
	面 積	17.96	5.07	6.53	8.68	3.31	2.02	0.78	2.43	-	9.38
	被害額	1,756	942	449	175	5,707	258	1,311	238	-	0
計	件 数	51	31	23	21	43	29	17	25	9	21
	面 積	27.97	12.73	9.5	14.61	27.56	23.99	1.56	37.57	2.13	15.09
	被害額	22,708	7,496	1,490	2,560	21,813	17,762	3,078	17,199	2,230	2,373

#### (4) 森林病虫害等発生状況（面積）

（単位 ha）

加害病虫害名		年度											
		20	22	24	26	28	30	R元	R2	R3	R4	R5	R6
虫 害	スギカミキリ	—	—	—	—	—	—	—	—	—	—	—	—
	スギノハダニ	—	—	—	—	—	—	—	—	—	—	—	—
	カラマツハラアカハバチ	—	—	—	—	—	—	—	—	—	—	—	—
	マツノコキクイムシ	—	—	—	—	—	—	—	—	—	—	—	—
	スギノアカネトラカミキリ	—	—	—	—	—	—	—	—	—	—	—	—
	マイマイガ	—	—	—	—	—	—	—	—	—	—	—	—
	シラオビキリガ	—	—	—	—	—	—	—	—	—	—	—	—
	マツカレハ	—	—	—	—	—	—	—	—	—	—	—	—
	ハバチ科の一種	4.0	68.5	8.3	—	—	—	—	2.6	—	—	—	—
	松くい虫（材線虫病）	—	—	—	—	0.0	0.0	0.0	0.0	0.0	0.0	0.0	0.0
	カシノナガキクイムシ （ブナ科樹木萎凋病）	—	0.0	—	—	0.0	0.0	10.9	120.7	52.9	45.4	47.6	109.0
獣 害	クマ	9.7	0.1	15.0	—	5.3	6.0	2.5	4.6	2.0	—	—	—
	ノネズミ	—	—	—	—	—	—	—	—	—	—	—	—
	ニホンカモシカ	—	—	13.0	—	—	—	—	—	0.3	—	—	—
	ノウサギ	—	—	—	—	—	—	—	—	—	—	—	—
	ムササビ	—	—	—	—	—	—	—	—	—	—	—	—
	ニホンジカ	—	—	—	—	—	—	—	—	1.9	—	—	—
病 害	黒点枝枯病	—	—	—	—	—	—	—	—	—	—	—	—
	てんぐ巣病	—	—	—	—	—	—	—	—	—	—	—	—
	ヒノキ漏脂病	—	—	—	—	—	—	—	—	—	—	—	—
	ツチクラゲ病	—	—	—	—	—	—	—	—	—	—	—	—
	ナラタケ病	—	—	—	0.1	—	—	—	—	—	—	—	—
	赤枯病	—	—	—	—	—	—	—	—	—	—	—	216.0
計		13.7	68.6	36.3	0.1	5.3	6.0	13.4	127.9	57.1	45.4	47.6	325.0

## 8 県 営 林

- ( 1 ) 沿革及び資源構成
- ( 2 ) 造林
- ( 3 ) 保育
- ( 4 ) 処分状況

## 8 県 営 林

### (1) 沿革及び資源構成

#### ア 県有林

林業の奨励と県の基本財産造成を目的として、明治 40 年から大正 6 年までに国有林の払い下げによる 7 か所 537ha に対し造林を実施したのはじまり、その後、土地の取得や交換、譲渡、所管替え等を経て現在に至っています。

(単位 ha)

所 在 地	総面積	樹 種 別 構 成						除地等	取得理由
		スギ	アカマツ	クロマツ	カラマツ	その他針	広葉樹		
下北郡東通村 大字目名字 北の沢 1	88.92	72.87	12.06	—	—	2.32	—	1.67	明治 41 年 国有林から 払下げ
弘前市大字小沢 字大畑沢 1-1, 5	99.63	77.59	13.14	—	1.54	5.25	0.38	2.16	明治 40 年 国有林から 払下げ
西津軽郡深浦町 大字深浦字 杉山沢 22-72	67.40	46.00	9.24	9.97	1.33	—	0.25	0.61	昭和 57 年 深浦町と 交換取得
西津軽郡深浦町 大字深浦字 元深浦 181-10, 25	46.82	34.94	0.54	6.74	1.12	—	0.86	2.62	大正 3 年 国有林から 払下げ
青森市大字横内 字八重菊 59	135.75	117.15	—	—	—	6.42	0.12	12.06	昭和 36 年 横内財産区 より購入
八戸市南郷区 大字島守 字相野新田 13-1, 3, 6, 7, 17, 18, 21 大字市野沢 字西川原 2-1 大字市野沢 字勘助山 2-1, 3-1, 7-2, 12-3	35.25	4.71	13.17	—	0.44	2.70	14.41	0.35	平成 5 年県 農林部農地 計画課から 移管 (世増ダム 建設代替地)
上北郡横浜町 字雲雀平 6-7, 14	75.65	—	—	70.68	—	—	—	4.97	平成 15 年度 県農林水産部 畜産課から移 管
計	549.42	352.83	48.15	87.39	4.43	16.69	15.49	24.44	

(令和 7 年 4 月 1 日現在)

## イ 県行造林

公有林野の利用増進並びに財産の造成を図り、かつ造林思想を普及するために、大正 15 年に青森県公有林野県行造林規程を制定し、市町村及び財産区有地を対象として地上権設定契約による分収造林方式により事業を開始しました。

その後、昭和 36 年には対象地を個人有地等民地へ拡大し、義務負担及び分収割合等を改正した「青森県県営林に関する条例」を制定、昭和 55 年までに 3,000ha を造成する計画としましたが、昭和 45 年の造林公社の発足により、分収造林については同公社がその機能を担うこととなり、これにより県では以降の新規契約は原則として行わない方針としたことから、現在県の管理・経営する県行造林は、公社に分収造林機能が移行するまでの間に契約を締結した 11 市町村 27 団地 1,527ha となっています。

なお、県行造林は将来の伐採処分により得られた収益を分収するものですが、その分収割合については、公有林野県行造林規程に基づくものは（県 5：土地所有者 5）、青森県県営林に関する条例に基づくものは（県 6：土地所有者 4）となっています。

（単位 ha）

所在地	総面積	樹種別構成						除地等
		スギ	アカマツ	クロマツ	カラマツ	その他針	広葉樹	
平川市古懸山元無沢 39-1 外	24.98	22.74	—	—	—	—	—	2.24
弘前市大字常盤野字上黒沢 25-115	9.55	—	—	—	9.55	—	—	—
南津軽郡大鰐町大字唐牛字菖蒲蒔 8-4	20.57	20.19	—	—	—	—	—	0.38
平川市碓ヶ関相沢 116-2 外	41.28	41.17	—	—	—	—	—	0.11
平川市碓ヶ関相沢 116-4	14.00	13.80	—	—	—	—	—	0.20
平川市碓ヶ関相沢 115-15 外	24.59	21.77	2.82	—	—	—	—	—
三戸郡田子町大字遠瀬字滝沢出口 17-38 外 字鶏頭沢 49 外	245.19	103.34	73.82	—	15.85	—	52.10	0.08
三戸郡田子町大字田子字小国深山 1-2 外	213.58	1.50	15.22	—	196.29	—	—	0.57
五所川原市磯松磯松山 1-2 外	35.76	0.40	—	24.73	—	—	10.63	—
五所川原市大字野里字山の越 25-97 外	26.91	12.32	14.18	—	—	—	—	0.41
五所川原市大字神山字殊の峰 117-1	25.53	5.73	18.80	—	—	—	1.00	—
十和田市大字奥瀬字惣辺 1-2 外	63.77	59.03	—	—	0.75	—	—	3.99
十和田市大字奥瀬字仙の沢 265-28	8.18	5.98	1.98	—	—	—	—	0.22
むつ市館山下 275-43	127.10	105.35	3.89	—	0.10	—	4.97	12.79



所 在 地	総面積	樹 種 別 構 成						除地等
		ス ギ	アカマツ	クロマツ	カラマツ	その他針	広葉樹	
下北郡東通村大字岩屋 字館野沢 1-5	75.53	37.19	14.61	3.30	—	—	4.97	12.79
下北郡東通村大字田屋 字二角端 1-2	14.84	—	7.85	—	—	—	—	6.99
下北郡東通村大字岩屋 字往来沢 3-1	19.88	7.50	5.85	6.53	—	—	—	—
西津軽郡深浦町大字 深浦字杉山沢 22-2 外	79.43	63.60	—	15.82	—	—	—	0.01
西津軽郡深浦町大字 沢辺字山科 197-1	8.96	2.84	—	6.02	—	—	—	0.10
西津軽郡深浦町 大字松神字松神山 3 大字森山字山森平 40-1 大字森山字松浦 140	27.04	17.56	—	7.80	—	—	0.93	0.75
西津軽郡深浦町大字 岩崎字房崎 66-1 他	33.88	22.41	1.18	9.67	—	—	0.15	0.47
西津軽郡深浦町大字 岩崎字赤坂 52-1 他	31.32	20.14	1.27	9.88	—	—	—	0.03
西津軽郡鰺ヶ沢町大字 松代町字白沢 427-3 外	73.60	—	—	—	73.60	—	—	—
計	1,245.47	584.56	161.47	83.75	296.14	—	74.75	42.13

(令和 7 年 4 月 1 日現在)

## ウ 県行模範林

国有林野の管理経営に関する法律（旧国有林野法）に基づき、国有林野の利用増進並びに県の財産造成を図り、かつ民間森林所有者の経営指導を行うため、国と分収造林（部分林）契約を締結し、県が国有地に造林したもので、その分収割合は（国２：県８）となっています。

（単位 ha）

所 在 地	総面積	樹 種 別 構 成						除地等
		ス ギ	アカマツ	クロマツ	カラマツ	その他針	広葉樹	
青森市大字横内 字前岳国有林	1.93	0.22	—	—	1.71	—	—	—
青森市大字駒込 字北駒込山国有林	147.62	—	—	—	145.64	1.98	—	—
平川市葛川字毛無森 国有林	25.61	—	—	—	25.61	—	—	—
平川市切明字滝ノ股・ 滝ノ森・津根川森国有林	61.96	12.33	—	—	49.63	—	—	—
南津軽郡大鰐町大字 居士字三ツ目内山国有林	154.65	109.93	—	—	44.72	—	—	—
平川市碓ヶ関大落前山 国有林	46.59	46.59	—	—	—	—	—	—
中津軽郡西目屋村大字 川原平字大沢国有林	91.34	17.76	—	—	73.58	—	—	—
西津軽郡鰺ヶ沢町 松代町字西岩木山国有林	36.05	26.18	9.87	—	—	—	—	—
三戸郡田子町大字関 字南来満山国有林	21.24	—	—	—	21.24	—	—	—
五所川原市相内相内山 国有林	11.25	2.79	—	8.46	—	—	—	—
五所川原市金木町 喜良市小田川山国有林	25.31	19.51	4.40	—	1.40	—	—	—
西津軽郡深浦町大字 深浦字深浦山国有林	223.64	180.06	—	42.86	—	—	—	0.72
計	847.19	415.37	14.27	51.32	363.53	1.98	—	0.72

（令和７年４月１日現在）

## エ 県行防災林

県が災害防止を目的として、海岸線における県有地又は国有地若しくは民有地に造林したもので、県有地については、昭和 28 年制定の「海岸砂地地帯農業振興臨時措置法」に基づき国有地（現財務省所管普通財産）に森林を造成し、その都度土地について譲与されたものですが、当該法が昭和 46 年に失効となり、その後は国有財産法に基づく有償貸付契約により事業を継続し、平成 15 年度までに当面の造成計画については完了しています。

また、民有地については、「青森県営林に関する条例」により土地所有者と地上権設定契約及び保護管理委託契約を締結した分収造林であり、その分収割合は（県 5：土地所有者 5）となっています。

（単位 ha）

区 分 及 び 所 在 地		総面積	樹 種 別 構 成				除地等
			スギ	アカマツ	クロマツ	広葉樹	
県有地	三沢市大字三沢 字浜通 882 外	529.07	6.64	—	472.86	30.85	18.72
国有地	八戸市大字市川町 字浜 22 外	195.57	—	—	142.96	3.99	48.62
民有地	五所川原市十三 通行道外	820.60	6.41	—	753.88	32.36	27.95
計		1,545.24	13.05	—	1,369.70	67.20	95.29

（令和 7 年 4 月 1 日現在）

## オ 県民環境林

県民環境林は、社団法人青い森農林振興公社が昭和 45 年から民有地に造林した分収林を、平成 25 年 4 月から県がその地位を承継し管理・経営する森林です。

この森林は、資源の造成だけではなく森林のもつ公益的機能の発揮等に重要な役割を果たしてきた極めて重要な森林であることから、県民共通の「公共財」として、公益的機能をより一層発揮させるとともに、木材販売収益の向上等により県民負担を可能な限り軽減しながら、次の 3 点の基本方針に基づき適正に管理・経営していくこととしています。

- 1 全ての県民が等しく恩恵を受ける森林の公益的機能の発揮
- 2 収益性に配慮した経営による財産の造成
- 3 県民の理解と参画による適正な管理と整備の推進

（単位 ha）

地 域	総面積	樹 種 別 構 成				
		スギ	アカマツ	クロマツ	カラマツ	その他針
東 青	1,496.65	1,299.53	142.62	—	35.34	19.16
中 南	751.67	685.08	29.73	—	36.86	—
三 八	3,370.39	2,496.19	860.31	—	13.89	—
西 北	1,355.48	1,107.27	72.32	61.48	114.41	—
上 北	1,399.44	1,298.44	85.39	0.44	15.17	—
下 北	1,449.35	1,328.08	81.52	34.25	—	5.50
計	9,822.98	8,214.59	1,271.89	96.17	215.67	24.66
除地等	311.57					
合計	10,134.55					

（令和 7 年 4 月 1 日現在）

# カ まとめ

(単位 ha)

林種区分	総面積	樹 種 別 構 成						除地等
		ス ギ	アカマツ	クロマツ	カラマツ	その他針	広葉樹	
県 有 林	549.42	352.83	48.15	87.39	4.43	16.69	15.49	24.44
県行造林	1,245.47	584.56	161.47	83.75	296.14	—	74.75	42.13
県 行 模 範 林	847.19	415.37	14.27	51.32	363.53	1.98	—	0.72
県営林計	2,647.09	1,354.92	224.63	222.46	664.10	24.02	90.77	64.32
県 行 防 災 林	1,545.24	13.05	—	1,369.70	—	—	67.20	95.29
県 民 環 境 林	10,134.55	8,214.59	1,271.89	96.17	215.67	24.66	—	311.57
合 計	14,326.88	9,703.02	1,597.72	1,689.58	955.79	44.84	153.57	503.51

(令和7年4月1日現在)

## (2) 造林

### ア 過去5か年の造林実績（県有林）

（単位 ha）

年度	2			3			4			5			6			合計		
実施箇所	大畑沢 県有林			大畑沢 県有林			大畑沢・八重菊 県有林			大畑沢 県有林			—					
内容	新 植	樹 下 植 栽	計	新 植	樹 下 植 栽	計	新 植	樹 下 植 栽	計	新 植	樹 下 植 栽	計	新 植	樹 下 植 栽	計	新 植	樹 下 植 栽	計
樹種別構成	スギ	—	—	—	—	—	—	—	—	—	—	—	—	—	—	—	—	—
	アカマツ	—	—	—	—	—	—	—	—	—	—	—	—	—	—	—	—	—
	クロマツ	—	—	—	—	—	—	—	—	—	—	—	—	—	—	—	—	—
	カラマツ	—	—	—	—	—	—	—	—	—	—	—	—	—	—	—	—	—
	ヒバ	—	5.22	5.22	—	6.17	6.17	—	2.04	2.04	—	—	—	—	—	—	19.42	19.42
	その他	—	—	—	—	—	—	—	—	—	—	—	—	—	—	—	—	—
	計	—	5.22	5.22	—	6.17	6.17	—	2.04	2.04	—	—	—	—	—	—	19.42	19.42
備考																		

### イ 令和7年度造林計画（県有林）

（単位 ha）

計画箇所	内容	樹種別構成							備考
		スギ	アカマツ	クロマツ	カラマツ	ヒバ	その他	計	
計画なし	新植								
	樹下植栽								
	計								

### (3) 保育

#### ア 過去5か年の保育実績

(単位：面積 ha、延長m)

年度	林種区分	補植	改植	下刈	除伐	つる切り	保育間伐	搬出間伐	枝打ち	作業道開設	備考
2	県有林	—	—	14.2	—	—	—	—	—	—	
	県行造林	—	—	—	—	—	—	8.0	—	—	
	県行模範林	—	—	—	—	—	—	—	—	—	
	県行防災林	—	—	—	—	—	—	—	—	—	
	県民環境林	—	—	—	7.5	—	253.3	77.5	—	4,121	
	計	—	—	14.2	7.5	—	253.3	85.5	—	4,121	
3	県有林	—	—	14.2	—	—	—	10.4	—	920	
	県行造林	—	—	—	—	—	—	11.2	—	340	
	県行模範林	—	—	—	—	—	—	—	—	—	
	県行防災林	—	—	—	—	—	—	—	—	—	
	県民環境林	—	—	—	—	—	246.1	45.3	—	9,310	
	計	—	—	14.2	—	—	246.1	66.9	—	10,570	
4	県有林	—	—	16.8	—	—	—	22.3	—	980	
	県行造林	—	—	—	—	—	—	6.6	—	—	
	県行模範林	—	—	—	—	—	—	—	—	—	
	県行防災林	—	—	—	—	—	—	—	—	—	
	県民環境林	—	—	—	2.8	—	185.1	33.1	—	5,364	
	計	—	—	16.8	2.8	—	185.1	62.0	—	6,326	
5	県有林	—	—	—	—	—	—	11.9	—	—	
	県行造林	—	—	—	—	—	—	6.6	0.9	—	
	県行模範林	—	—	—	—	—	—	—	—	—	
	県行防災林	—	—	—	—	—	—	—	—	—	
	県民環境林	—	—	—	11.9	—	40.4	38.7	5.9	7,848	
	計	—	—	—	11.9	—	40.4	57.2	6.8	7,848	
6	県有林	—	—	5.6	1.6	—	5.0	13.4	—	—	
	県行造林	—	—	—	—	—	—	10.3	—	—	
	県行模範林	—	—	—	—	—	—	—	—	—	
	県行防災林	—	—	—	—	—	—	—	—	—	
	県民環境林	—	—	—	2.6	—	54.1	3.2	2.6	—	
	計	—	—	5.6	4.2	—	59.1	26.9	2.6	—	
合計	県有林	—	—	50.8	1.6	—	5.0	58.0	—	1,900	
	県行造林	—	—	—	—	—	—	42.7	0.9	1,110	
	県行模範林	—	—	—	—	—	—	—	—	—	
	県行防災林	—	—	—	—	—	—	—	—	—	
	県民環境林	—	—	—	24.8	—	779.0	197.8	8.5	37,334	
	計	—	—	50.8	26.4	—	784.0	298.5	9.4	40,344	

#### イ 令和7年度保育計画

(単位：面積 ha、延長m)

林種区分	補植	改植	下刈	除伐	つる切り	保育間伐	搬出間伐	枝打ち	作業道開設	備考
県有林	—	—	13.7	2.3	—	1.1	—	—	—	
県行造林	—	—	—	—	—	—	—	—	—	
県行模範林	—	—	—	—	—	—	—	—	—	
県行防災林	—	—	—	—	—	—	—	—	—	
県民環境林	—	—	—	—	—	242.0	115.0	—	5,750	
計	—	—	13.7	2.3	—	243.1	115.0	—	5,750	

## (4) 処分状況

### ア 過去5か年の処分実績

年度	林種区部	立 木		間伐木素材		計		備考
		材積 (m <sup>3</sup> )	収入額 (千円)	材積 (m <sup>3</sup> )	収入額 (千円)	材積 (m <sup>3</sup> )	収入額 (千円)	
2	県 有 林	—	—	—	—	—	—	スギ、カラマツ、 アカマツ、クロマツ、 広葉樹
	県行造林	2,093	5,010	547	2,869	2,640	7,879	
	県民環境林	2,979	11,100	6,393	38,565	9,372	49,665	
	計	5,072	16,110	6,940	41,434	12,012	57,544	
3	県 有 林	—	—	734	7,145	734	7,145	スギ、カラマツ、 アカマツ、広葉 樹
	県行造林	14,048	5,585	639	6,610	14,687	12,195	
	県民環境林	—	—	5,435	57,115	5,435	57,115	
	計	14,048	5,585	6,808	70,870	20,856	76,455	
4	県 有 林	—	—	696	5,276	696	5,276	スギ、アカマツ、 ヒバ
	県行造林	3,345	12,650	354	3,326	3,699	15,976	
	県民環境林	9,203	25,935	3,203	28,589	12,406	54,524	
	計	12,548	38,585	4,253	37,191	16,801	75,776	
5	県 有 林	—	—	696	5,447	696	5,447	スギ、アカマツ、 ヒバ
	県行造林	—	—	573	4,321	573	4,321	
	県民環境林	—	—	2,858	20,893	2,858	20,893	
	計	—	—	4,127	30,661	4,127	30,661	
6	県 有 林	—	—	632	4,518	632	4,518	スギ、アカマツ、 ヒバ
	県行造林	40,698	7,313	604	5,185	41,302	12,498	
	県民環境林	—	—	270	664	270	664	
	計	40,698	7,313	1,506	10,367	42,204	17,680	
合 計	県 有 林	—	—	2,758	22,386	2,758	22,386	
	県行造林	19,486	23,245	2,717	22,311	62,901	52,869	
	県民環境林	12,182	37,035	18,159	145,826	30,341	182,816	
	計	31,668	60,280	23,634	190,523	96,000	258,116	

### イ 令和7年度処分計画

林種区分	処 分 方 法		計	備考
	立 木 (m <sup>3</sup> )	素 材 (m <sup>3</sup> )		
県 有 林	—	861.0	861.0	樹種：スギ、カラマツ 素材は間伐木
県行造林	—	678.0	678.0	
県民環境林	62,796.0	6,900.0	69,696.0	
計	62,796.0	8,439.0	71,235.0	

立木は立木販売、素材は搬出間伐による山土場販売。

## 9 木 材 産 業

- ( 1 ) 素材需給量
- ( 2 ) 素材生産量
- ( 3 ) 主要樹種別素材生産量
- ( 4 ) 外材入荷量
- ( 5 ) 外材（素材及び製材品）入荷量（通関実績）
- ( 6 ) 利用別国産材素材需要量及び移出量
- ( 7 ) 利用別外材需要量及び移出量
- ( 8 ) 利用別県内素材需要量
- ( 9 ) 木材価格の推移
- (10) 住宅着工数
- (11) 製材工場
- (12) 木材関連工場数



## 9 木 材 産 業

令和 5 年次における本県の木材（素材）需給量は、前年から低下し、945 千 $\text{m}^3$ となりました。

供給面での構成割合は、県内素材生産量 96%、国産材移入量 4%、外材入荷量は、ごく僅かとなっており、前年からほぼ変化がありませんでした。

需要面での構成割合は、県内素材需要量 91%、国産材移出量 9%となっており、前年から県内素材需要量が 16 ポイント増加しました。

木材関連の工場数を見ると、令和 5 年における県内製材工場数は、前年と同じく 63 工場となっています。

### （１）素材需給量

（単位 千 $\text{m}^3$ ）

年度 区分		H26	H27	H28	H29	H30	R 元	R2	R3	R4	R5
供給	県内素材生産量	803	935	1,057	987	1,082	1,120	1,091	1,156	1,152	908
	国産材移入量	40	61	49	45	46	41	33	34	48	36
	外材入荷量	9	9	6	14	2	2	5	3	1	1
	総 数	852	1,005	1,112	1,046	1,130	1,163	1,129	1,193	1,201	945
需要	県内素材需要量	444	629	755	734	771	810	845	860	898	859
	国産材移出量	408	376	357	312	359	353	284	333	303	86
	外材移出量	0	0	0	0	0	0	0	0	0	0
	総 数	852	1,005	1,112	1,046	1,130	1,163	1,129	1,193	1,201	945

出典：木材統計調査（農林水産省）及び林政課調べ

### （２）素材生産量

（単位 千 $\text{m}^3$ ）

年度 区分		H26	H27	H28	H29	H30	R 元	R2	R3	R4	R5
製 材 用		422	432	402	347	360	368	318	360	361	255
	うち県内分	...	...	...	...	...	...	...	...	...	...
合 板 用		166	208	245	269	301	307	327	397	386	213
	うち県内分	...	...	...	...	...	...	...	...	...	...
木材チップ用		215	295	410	371	421	445	446	399	405	440
	うち県内分	...	...	...	...	...	...	...	...	...	...
パ ル プ 用		-	-	-	-	-	-	-	-	-	-
その他用		-	-	-	-	-	-	-	-	-	-
針葉樹		746	868	997	929	1,021	1,052	1,028	1,109	1,115	860
広葉樹		57	67	60	58	61	68	63	47	37	48
計		803	935	1,057	987	1,082	1,120	1,091	1,156	1,152	908

出典：木材統計調査（農林水産省）及び林政課調べ

### ( 3 ) 主要樹種別素材生産量

( 単位 千 m<sup>3</sup> )

年次 樹種		H25	H26	H27	H28	H29	H30	R 元	R2	R3	R4	R5
針葉樹	アカマツ クロマツ	76	104	113	140	112	115	110	120	108	116	105
	スギ	594	597	708	805	763	849	868	849	951	957	718
	ヒノキ	0	0	0	0	0	0	1	0	0	0	0
	カラマツ	36	36	37	39	34	36	49	45	35	32	28
	エゾマツ トドマツ	0	0	0	0	0	0	0	0	1	0	0
	その他	15	9	10	13	20	21	24	14	14	10	9
	小計	721	746	868	997	929	1,021	1,052	1,028	1,109	1,115	860
広葉樹		58	57	67	60	58	61	68	63	47	37	48
計		779	803	935	1,057	987	1,082	1,120	1,091	1,156	1,152	908

出典：木材統計調査（農林水産省）及び林政課調べ

### ( 4 ) 外材入荷量

( 単位 千 m<sup>3</sup> )

年 樹種		H25	H26	H27	H28	H29	H30	R 元	R2	R3	R4	R5
南洋材		0	0	0	0	0	...	...	...	...	...	...
米材		9	7	7	...	...	...	...	...	...	...	...
北洋材		0	...	...	...	...	...	...	...	...	...	...
その他		2	...	...	...	...	...	...	...	...	...	...
総数		11	9	9	6	14	2	2	5	3	1	1

※ H28より総数のみ表示

出典：木材統計調査（農林水産省）

### ( 5 ) 外材（素材及び製材品）入荷量（通関実績）

( 単位 m<sup>3</sup> )

年 港		H29	H30	R 元	R2	R3	R4	R5	R6
八戸港		13,603 (10,653)	10,692 (10,692)	11,812 (9,733)	9,552 (9,552)	5,325 (5,325)	12,009 (10,610)	1,988 (1,253)	2,831 (2,718)
青森港		- (-)	- (-)	- (-)	- (-)	- (-)	- (-)	- (-)	- (-)
計		13,603 (10,653)	10,692 (10,692)	11,812 (9,733)	9,552 (9,552)	5,325 (5,325)	12,009 (10,610)	1,988 (1,253)	2,831 (2,718)

※ ( ) 書きは製材品で内数

出典：貿易統計（財務省）

# ( 6 ) 利用別国産材素材需要量及び移出量

(単位 千m<sup>3</sup>)

年 区分		H26	H27	H28	H29	H30	R 元	R2	R3	R4	R5
県内素材生産量		803	935	1,057	987	1,082	1,120	1,091	1,156	1,152	908
国産材 素 材 需要量	製 材 用	...	...	...	...	...	...	...	...	...	...
	チップ・ 合 板 用	...	...	...	...	...	...	...	...	...	...
	総 数	435	620	749	720	769	808	840	857	897	858
国産材移出量		408	376	357	312	359	353	284	333	303	86

出典：木材統計調査（農林水産省）及び林政課調べ

# ( 7 ) 利用別外材需要量及び移出量

(単位 千m<sup>3</sup>)

年 区分		H26	H27	H28	H29	H30	R 元	R2	R3	R4	R5
外 材 入 荷 量		9	9	6	14	2	2	5	3	1	1
県内入荷 外 材 需 要 量	製 材 用	...	...	...	...	...	...	...	...	...	...
	チップ用	...	...	...	...	...	...	...	...	...	...
	合(単)板用	...	...	...	...	...	...	...	...	...	...
	その他用	...	...	...	...	...	...	...	...	...	...
	総 数	9	9	6	14	2	2	5	3	1	1
外 材 移 出 量		0	0	0	0	0	0	0	0	0	0

出典：木材統計調査（農林水産省）

# ( 8 ) 利用別県内素材需要量

(単位 千 m<sup>3</sup>)

年	区 分	総数	国 産 材			外 材				
			総 数	針葉樹	広葉樹	総 数	南洋材	米 材	北洋材	その他
H26	製 材	194	...	...	...	...	...	...	...	...
	チップ・合板	250	...	...	...	...	...	...	...	0
	総 数	444	435	361	74	9	...	7	...	...
H27	製 材	228	...	...	...	...	0	...	...	...
	チップ・合板	401	...	...	...	...	-	...	...	...
	総 数	629	620	537	83	9	0	7	...	...
H28	製 材	190	...	...	...	...	0	...	-	...
	チップ・合板	565	...	...	...	...	-	...	...	-
	総 数	755	749	674	75	6	0	...	...	...
H29	製 材	...	...	...	...	...	0	...	-	...
	チップ・合板	...	...	...	...	...	-	...	...	-
	総 数	734	720	644	76	14	0	...	...	...
H30	製 材	...	...	...	...	...	0	...	-	...
	チップ・合板	...	...	...	...	...	-	...	...	-
	総 数	771	769	698	71	2	0	...	...	...
R 元	製 材	...	...	...	...	...	0	...	-	...
	チップ・合板	...	...	...	...	...	-	...	...	-
	総 数	810	808	731	77	2	0	...	...	...
R2	製 材	...	...	...	...	...	-	...	...	...
	チップ・合板	...	...	...	...	...	-	...	...	-
	総 数	845	840	767	73	5	0	...	...	...
R3	製 材	...	...	...	...	...	-	...	-	-
	チップ・合板	...	...	...	...	...	-	...	...	-
	総 数	860	857	804	53	3	-	...	...	-
R4	製 材	...	...	...	...	...	-	...	-	-
	チップ・合板	...	...	...	...	...	-	...	...	-
	総 数	898	897	850	47	1	-	...	...	-
R5	製 材	...	...	...	...	...	-	...	-	-
	チップ・合板	...	...	...	...	...	-	...	...	-
	総 数	859	858	-	-	1	-	...	...	-

※平成 29 年から総数のみ表示

出典：木材統計調査（農林水産省）及び林政課調べ

# ( 9 ) 木材価格の推移

(単位 百円/m<sup>3</sup>)

材種	樹種	規 格	年次 等級	H22	H27	H28	H29	H30	R 元	R2	R3	R4	R5	R6
素材	マツ	24cm～28cm 3.65～4.00m	込	83	97	97	97	101	102	117	117	135	134	118
	スギ	14cm～22cm 3.65～4.00m	込	97	118	122	116	114	116	111	115	140	130	113
	ヒバ	30cm 上 4.00m～	込	512	394	439	463	388	345	299	324	472	370	346
	ブナ	30cm 上 2.10～2.40m	込	295	-	-	-	-	-	-	-	-	-	-
	米ツガ	30cm 上 6.00m～	3 等	-	-	-	-	-	-	-	-	-	-	-
	北洋エゾマツ	20cm～28cm 3.80m	込	-	-	-	-	-	-	-	-	-	-	-
	北洋カラマツ	20cm～28cm 4.00m～	込	-	-	-	-	-	-	-	-	-	-	-
製品	アカマツ	10.5cm × 21.5cm × 4.00m	2 等	470	-	608	623	650	681	688	770	916	950	960
	スギ	10.5cm × 10.5cm × 3.65～4.00m	2 等	435	446	457	453	470	472	482	512	621	636	637
	スギ	3.6～4.5cm × 3.6～4.5cm × 3.65m	2 等	425	448	471	475	498	501	510	535	634	643	598
	ヒバ	10.5cm × 10.5cm × 3.00m	二方無節	3,060	3,240	3,330	4,590	4,590	4,410	4,418	4,555	4,907	5,052	5,800
	ヒバ	10.5cm × 10.5cm × 4.00m	1 等	1,094	1,242	1,220	1,293	1,295	1,301	1,320	1,366	1,463	1,519	1,473
	米マツ	4.5cm × 10.5cm × 4.00m	2 等	730	-	-	-	-	-	-	852	-	-	-
	エゾマツ	3.0～3.6cm × 4.5cm × 3.65～4.00m	2 等	570	-	558	558	-	-	-	-	-	-	-
	スプルース	10.5cm × 10.5cm × 3.00～4.00m	2 等	504	590	-	-	-	-	-	-	-	-	-

出典：素材価格は、木材統計調査（農林水産省）、東北森林管理局調べ  
製品材価格は、県林政課調べ

## (10) 住宅着工数

(単位 戸、%)

区分 \ 年度	H26	H27	H28	H29	H30	R 元	R2	R3	R4	R5	R6
着工新設住宅数	5,469	5,686	6,494	6,509	6,431	6,174	5,671	5,551	5,257	4,655	4,305
対前年比	85	104	114	100	99	96	92	98	95	89	92
うち木造住宅着工数	4,595	4,934	5,440	5,569	5,697	5,385	5,117	5,019	4,753	4,240	4,043
対前年比	86	107	110	102	102	95	95	98	95	89	95
木造住宅比率	84	87	84	86	89	87	90	90	90	91	94

出典：住宅着工統計（国土交通省）

## (11) 製材工場

区分 年	工 場 数						総動力数 (kw)	素材消費量 (千m <sup>3</sup> )
	総数	動 力 階 層 別 (kw)						
		7.5 ～22.5	22.5 ～37.5	37.5 ～75.0	75.0 ～150.0	150.0 以上		
H21	132	10	14	52	32	24	14,089	173
H22	121	11	13	44	31	22	13,276	180
H23	117	12	13	42	28	22	12,979	195
H24	111	10	13	40	25	23	12,997	202
H25	109	11	14	38	24	22	12,732	202
H26	104	12	11	38	20	23	12,445	199
H27	101	11	9	39	19	23	13,288	228
H28	91	7	10	34	16	24	12,314	192
	総数	7.5～75.0		75.0～300.0		300.0以上		
H29	88	48		31		9	12,361	181
H30	80	42		28		10	11,708	173
R 元	78	42		26		10	11,433	163
R2	70	36		24		10	10,374	149
R3	64	27		23		14	9,203	173
R4	63	32		20		11	10,400	161
R5	63	31		21		11	10,541	140

※平成 29 年から集計階層区分が変更。

出典：木材統計調査（農林水産省）

## (12) 木材関連工場数

区分 \ 年	H25	H26	H27	H28	H29	H30	R 元	R2	R3	R4	R5
木材チップ工場	22	21	20	20	23	22	21	22	21	19	19
合（単）板工場	1	1	1	1	1	1	1	1	1	1	1
集 成 材 工 場	6	6	5	4	3	3	3	3	3	3	3
L V L 工 場	-	-	1	1	1	2	2	2	2	2	2
ヒバ油抽出工場	4	4	4	3	3	2	2	2	2	2	2

出典：木材統計調査（農林水産省）及び県林政課調べ

# 10 特 用 林 産 物

( 1 ) 生産実績

( 2 ) 農林水産事務所別生産量

## 10 特用林産物（きのこ類、山菜、樹実、樹脂、木炭等）

令和6年次におけるきのこ類の生産量は対前年比約1%増の503トンとなっており、主要品目であるしいたけは前年と同程度の219トンでした。

木炭の生産量は対前年比約81%増の38トン、山菜類は前年比8%減の151トンで、特用林産物に係る生産額については全体で対前年度比約12%増の560百万円となっています。

### （１）生産実績

（生産額単位 百万円）

区分 品目		単位	令和2年次		令和3年次		令和4年次		令和5年次		令和6年次	
			生産量	生産額	生産量	生産額	生産量	生産額	生産量	生産額	生産量	生産額
きのこ類	生しいたけ	t	210	155	175	127	206	174	218	194	219	218
	乾しいたけ	t	0	0	0	0	0	0	3	17	2	7
	なめこ	t	184	63	176	71	185	82	232	107	228	148
	えのきたけ	t	77	14	...	...	...	...	...	...	...	...
	ひらたけ	t	...	...	...	...	...	...	...	...	...	...
	まいたけ	t	11	8	10	5	10	5	10	3	9	5
	あらげきくらげ	t	9	—	18	24	34	36	38	38	45	44
	（青森きくらげ）	t	3	—	12	—	23	—	28	—	37	—
	小計	t	491	240	379	227	434	297	501	359	503	422
	くり	t	9	5	22	12	10	6	14	8	17	8
	くるみ	t	2	4	2	2	2	2	1	2	2	1
	ぎんなん	t	1	1	1	1	1	0	0	1	1	0
	わさび	t	4	7	3	5	1	3	1	4	1	2
	わらび	t	20	10	21	11	22	12	13	9	39	22
	ぜんまい	t	0	0	2	1	8	4	2	1	2	0
	ふき	t	33	10	29	9	28	10	34	11	17	6
	うど	t	32	16	39	15	42	18	28	15	24	15
	ねまがりたけ	t	25	8	23	11	22	11	21	12	15	8
	その他山菜類	t	59	35	50	33	37	24	51	30	33	23
	ひば油	リットル	15,520	124	11,300	90	10,800	86	11,200	44	11,200	44
	木炭	t	102	18	21	5	23	3	21	5	38	6
	木酢液	リットル	13,486	4	3,841	1	1,533	0	1,570	1	3,412	3
合計			—	482	—	423	—	476	—	502	—	560

※1 生産量及び生産額は市場統計や生産者からの聞き取り調査により推計している。

2 生産量は、生食用、加工用として流通する基準をみたすものの重量をいい、生産者の自家消費、生産物を贈与した量、収穫後の減耗等を含む。

3 その他山菜類は、たらのめ、みずである。



## ( 2 ) 農林水産事務所別生産量

### ア きのこと類

令和 6 年次

農林水産 事務所名 品目	東 青		中 南		三 八		西 北		上 北		下 北		計	
	生産量 (t)	生産者数 (人)	生産量 (t)	生産者数 (人)	生産量 (t)	生産者数 (人)	生産量 (t)	生産者数 (人)	生産量 (t)	生産者数 (人)	生産量 (t)	生産者数 (人)	生産量 (t)	生産者数 (人)
生しいたけ	2.5	2	78.4	8	100.1	8	7.2	3	23.4	4	7.7	3	219.4	28
乾しいたけ	—	—	1.1	3	0.0	1	—	—	0.5	2	—	—	1.5	6
な め こ	0.7	1	0	1	224.1	2	3.0	1	—	—	0.1	2	228.1	7
えのきたけ	—	—	—	—	—	—	—	—	—	—	—	—	—	—
ひらたけ	—	—	—	—	—	—	—	—	—	—	—	—	—	—
まいたけ	9.9	1	0	2	—	—	—	—	—	—	0	2	9.9	5
あらげきくらげ (青森きくらげ)	15.0 (15.0)	4 (4)	1.6 (0.7)	4 (4)	14.2 (14.2)	9 (8)	7.1 (0.5)	7 (7)	6.2 (4.3)	11 (9)	1.1 (1.1)	3 (3)	45.1 (36.7)	38 (35)

### イ 山菜類

農林水産 事務所名 品目	東 青	中 南	三 八	西 北	上 北	下 北	計
く り (t)	2.9	0.4	12.7	0.2	0.1	0.6	17.0
く る み (t)	—	0.4	1.4	—	0.0	—	1.8
わ さ び (t)	0.0	0.2	—	0.2	0.0	0.1	0.5
わ ら び (t)	0.5	35.2	1.3	0.6	0.8	1.1	39.4
ぜんまい (t)	0.1	1.3	0.0	0.0	0.0	0.0	1.5
ふ き (t)	0.1	3.0	0.9	11.7	0.5	0.4	16.5
う ど (t)	—	3.1	14.6	5.5	0.5	0.3	23.9
ねまがりたけ (t)	1.5	11.0	1.0	0.9	0.7	0.3	15.3
ひ ば 油 (㍑)	1,200	—	—	10,000	—	—	11,200
木 炭 (t)	—	12.2	—	25.1	1.0	—	38.3
木 酢 液 (㍑)	—	1,912	—	1,500	—	—	3,412

# 11 森 林 組 合

- ( 1 ) 森林組合連合会
- ( 2 ) 森林組合
- ( 3 ) 生産森林組合

# 11 森 林 組 合

## (1) 森林組合連合会

青森県森林組合連合会は、13 単位組合（森林組合 12、生産森林組合 1）を会員として、会員組合の育成指導に当たるとともに、森林整備事業、木材共販事業、事業物資購買事業、緑化木生産販売事業等を行っています。

会員に対しては、「組合員サービスの向上」、「働く人の所得向上・就業環境改善」、「事業拡大・効率化による経営の安定」を目標とする系統運動「JForest ビジョン 2030」を総合的に指導するとともに、その目標実現のため組織・事業の再編と経営管理体制の強化に取り組んでいます。

また、木材流通センターの運営や海上輸送の取組などにより、木材の流通体制確立や安定供給に努めているほか、森林整備及び再生林の推進を図るとともに、森林組合への指導及び事業を補完する役割をしています。

### 組織図

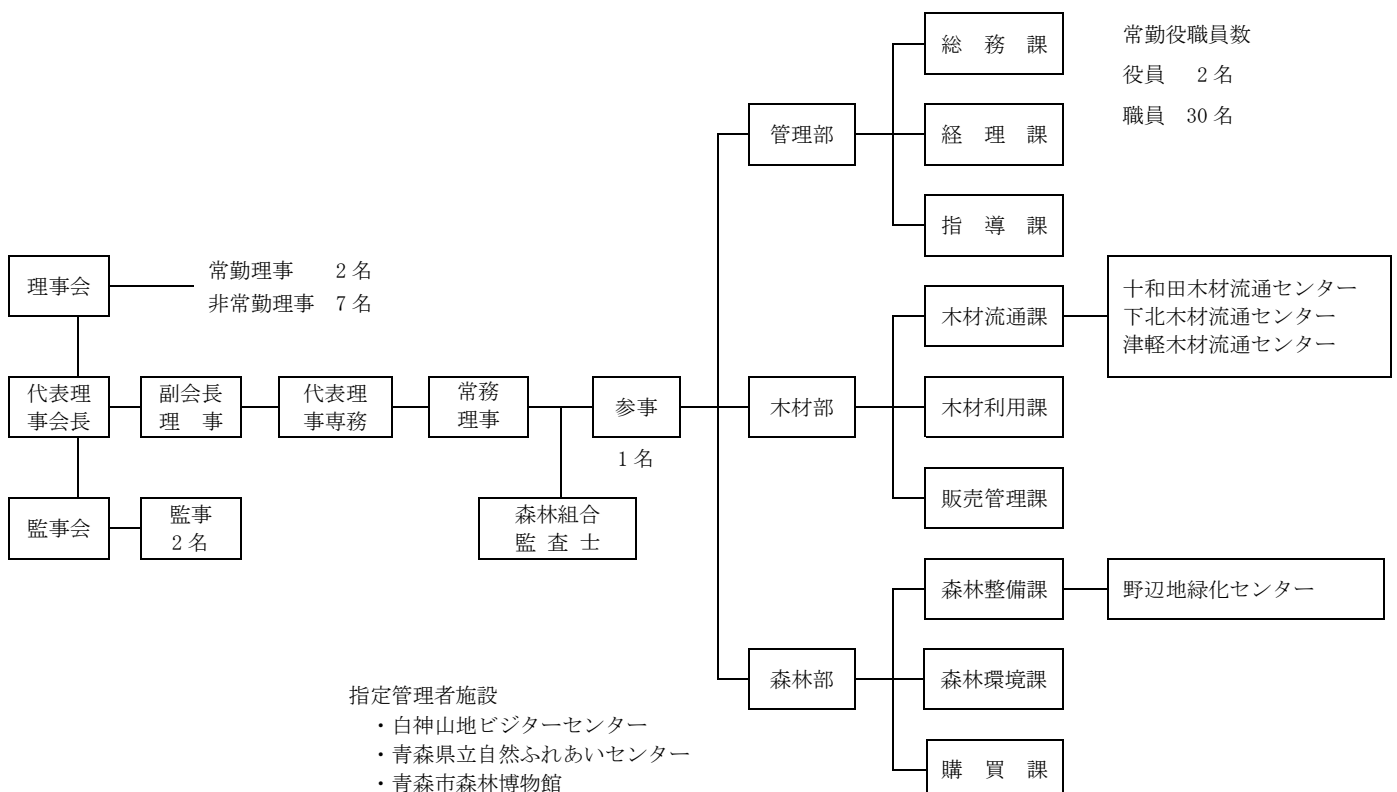

## (2) 森林組合

森林組合は、森林組合法に基づき、森林所有者の経済的社会的地位の向上並びに森林の保続培養及び森林生産力の増進を図ることを目的として設立される、森林所有者を正組合員とした共同組織で、現在、県内において12組合が設立されています。

森林組合が行う事業については、森林組合法その他法律により規定されており、具体的には、森林所有者の森林経営のために行う経営指導、施業の受託、共同購入、林産物の加工・販売など様々な事業を行っています。

植林、下刈、間伐など施業の受託事業では、森林組合が行うものが多くを占め、地域における森林整備の担い手として中心的な役割を果たしています。

また、近年では、素材生産事業も活発に行われているところです。

森林組合は地域の実情に応じて、地域で多彩な事業展開を行うなど、地域の林業において大きな役割を果たしていますが、組織や財務基盤が小規模・脆弱な組合も少なくないことから、その強化が求められています。

### ア 森林組合名簿

(令和7年6月末現在)

地区	森 林 組合名	住 所	組 合 長	参 事	電 話	森林組合の地区 の 範 囲
東 青	あおもり	青森市大字高田字日野 26-2	工藤 英精	船橋 繁幸	017-739-1310	青森市(旧浪岡町を除く)、 東津軽郡
中 南	弘前地方	弘前市大字境関字亥の宮 35-13	幸山 忠勝	—	0172-28-3305	弘前市、黒石市、平川市、 青森市の一部(旧浪岡町)、 中津軽郡、南津軽郡
三 八	八 戸 市	八戸市卸センター二丁目 4-21	赤澤 榮治	—	0178-21-8157	八戸市(旧南郷村を除く)、 南部町の一部(旧福地村)
	三八地方	三戸郡五戸町大字浅水 字陣場 92-2	中田 博文	本木 明大	0178-67-2003	八戸市、三戸郡
西 北	北 津 軽	五所川原市字鎌谷町 523-13	沖崎 勲	神 英一	0173-35-2507	五所川原市、北津軽郡
	つ が る	西津軽郡鰺ヶ沢町大字 北浮田町字平野 157	田中 亨	佐藤 友洋	0173-72-2436	つがる市、西津軽郡
上 北	上十三地区	十和田市西二十二番町 4-9	戸来 恒夫	—	0176-23-5011	十和田市、三沢市、七戸町、 六戸町、おいらせ町、東北 町
	大 平	十和田市東四番町 6-10	今泉喜代治	—	0176-22-4768	十和田市大字滝沢字上指 久保 64 番、69 番、70 番、 字財ノ川原 16 番 1 号
	上 北	上北郡七戸町字森ノ上 87-1	川村 慎一	—	0176-69-1200	十和田市、野辺地町、七戸 町、六ヶ所村
	東 北 町	上北郡東北町字塔ノ沢山 496-1	蛭沢 正勝	蛭澤 精一	0175-63-2511	東北町、横浜町、六ヶ所村 の一部(大字倉内)
下 北	下北地方	むつ市金谷一丁目 2-32	森川 石勝	中西 春樹	0175-22-1041	むつ市、下北郡
	東 通 村	下北郡東通村大字田屋 字上流 66-1	川村 敏博	沢田 秋信	0175-48-2882	東通村

## イ 地区内森林面積と組合員所有森林面積

(単位 ha、%)

面積及び割合 年度 区 分			総 面 積 (A)					うち組合員所有森林面積 (B)					
			R 元	R 2	R 3	R 4	R 5	R 元	R 2	R 3	R 4	R 5	
民 有 林	私有林	組合数	12	12	12	12	12	12	12	12	12	12	
		面 積 (比率 B/A)	196, 520	196, 050	195, 536	195, 089	195, 132	120, 686 (61%)	123, 065 (63%)	123, 235 (63%)	123, 057 (63%)	122, 956 (63%)	
	公 有 林	県有林	組合数	11	11	11	11	11	—	—	—	—	—
			面 積	15, 631	15, 651	15, 646	15, 784	15, 784	—	—	—	—	—
		市町村有林	組合数	11	11	11	11	11	9	10	10	10	10
			面 積 (比率 B/A)	13, 851	13, 914	13, 077	14, 203	14, 203	12, 272 (89%)	12, 236 (88%)	12, 225 (87%)	12, 225 (86%)	12, 287 (87%)
		財産区有林	組合数	9	9	9	9	9	7	8	8	8	8
			面 積 (比率 B/A)	12, 823	12, 722	13, 078	13, 348	13, 348	6, 509 (51%)	6, 542 (51%)	6, 414 (49%)	6, 414 (48%)	6, 412 (48%)
		小計	組合数	—	—	—	—	—	—	—	—	—	—
			面 積 (比率 B/A)	42, 305	42, 287	42, 801	43, 336	43, 336	18, 781 (44%)	18, 778 (44%)	18, 639 (44%)	18, 639 (43%)	18, 699 (43%)
	面積計 (比率 B/A)		238, 825	238, 337	238, 337	238, 425	238, 467	139, 467 (58%)	141, 843 (60%)	141, 874 (60%)	141, 696 (59%)	141, 655 (59%)	
	国有林	組合数		10	10	10	10	10	—	—	—	—	—
		面 積		391, 858	393, 971	394, 785	395, 963	395, 963	—	—	—	—	—
面積合計 (比率 B/A)			630, 683	632, 308	633, 122	634, 387	634, 430	139, 467 (22%)	141, 843 (22%)	141, 874 (22%)	141, 696 (22%)	141, 655 (22%)	
1 組合当たり平均 民有林面積 (比率 B/A)			19, 902	19, 865	19, 861	19, 869	19, 872	11, 622 (58%)	11, 820 (60%)	11, 823 (60%)	11, 808 (59%)	11, 805 (59%)	

## ウ 組合員数

(単位 人)

年度 区分		R 元	R 2	R 3	R 4	R 5
組 合 数		12	12	12	12	12
組 合 員 数	正組合員数	21,776	21,664	21,576	21,431	21,336
	準組合員数	1,529	1,514	1,510	1,500	1,497
	計	23,305	23,178	23,086	22,931	22,833
1 組合平均組合員数		1,942	1,932	1,924	1,911	1,903

## エ 常勤理事数・職員数

(単位 人)

区分		年度	R 元	R 2	R 3	R 4	R 5
常勤理事	組合数		6	7	7	7	8
	人数		6	7	7	7	8
	1 組合平均人数		1	1	1	1	1
職員	専従	組合数	12	12	12	12	12
		人数	121	110	105	114	106
	理事兼務	組合数	1	1	1	1	1
		人数	1	1	1	1	1
	計	組合数	12	12	12	12	12
		人数	122	111	106	115	107
		1 組合平均人数	10.2	9.3	8.8	9.6	8.9

## オ 出資状況

区分		年度	R 元	R 2	R 3	R 4	R 5
出資組合数			12	12	12	12	12
払込済出資金	総額 (千円)		1, 199, 549	1, 201, 246	1, 199, 683	1, 210, 818	1, 217, 368
	1 組合当たり (千円)		99, 962	100, 104	99, 974	100, 902	101, 447
	組合員 1 人当たり (円)		51, 472	51, 827	51, 966	52, 803	53, 316

## カ 当期欠損金と当期剰余金

(単位 千円、%)

区分		年度	R 元	R 2	R 3	R 4	R 5
当期欠損金	組合数		0	2	0	1	1
	総額		0	11, 622	0	2, 644	19, 457
	1 組合当たり金額		0	5, 811	0	2, 644	19, 457
	組合数の割合		0	17	0	8	8
当期剰余金	組合数		12	10	12	11	11
	総額		267, 453	143, 335	346, 499	271, 779	208, 305
	1 組合当たり金額		22, 288	14, 334	28, 875	24, 707	18, 937
	組合数の割合		100	83	100	92	92

# キ 事業内容等

区 分		事 業									
		養 苗		購 買	林産事業取扱量 ※生産販売数量 +生産のみ数量 (m³)	加 工		販 売		造 林	
		直営苗畑 (a)	山行苗直営生産 (千本)	山行苗購買量 (千本)		加工販売 (m³)	受託加工のみ (m³)	立 木 (m³)	素 材 (m³)	新 植 (ha)	保 育 (ha)
R 元	組合数	2	2	11	11	3	3	0	11	11	12
	計	1,327	381	347	224,071	17,622	607	0	53,615	482	3,692
	平均	664	191	32	20,370	5,874	203	0	4,874	44	308
R 2	組合数	2	2	11	11	3	3	1	9	11	11
	計	1,327	445	513	204,901	※6,390	876	370	43,934	492	4,505
	平均	664	223	47	18,627	2,130	292	370	4,882	45	410
R 3	組合数	2	2	10	11	3	3	1	9	10	11
	計	1,327	404	495	228,558	※9,073	856	1,385	27,522	545	4,186
	平均	664	202	50	20,778	3,024	285	1,385	3,058	55	381
R 4	組合数	2	2	10	11	3	3	1	10	11	11
	計	1,327	400	403	234,124	11,007	1,355	3,567	26,823	408	3,640
	平均	664	200	40	21,284	2,205	451	3,567	2,980	37	331
R 5	組合数	2	2	11	11	3	4	-	9	12	11
	計	1,327	532	554	232,357	12,027	1,403	-	30,588	720	3,561
	平均	664	266	50	21,123	4,009	351	-	3,399	60	324

※チップ数量が不明であるため製材のみの数量

### (3) 生産森林組合

生産森林組合は、森林所有者である組合員が資本（森林）と労働と経営能力を提供して、森林経営の共同化を目的として、自ら森林を保有し、当該森林の経営を行う組織です。

現在、県内において 36 組合が設立されています。

(令和 7 年 3 月 31 日現在)

地区	森林組合名	所在地	組 合 長	組合員数	一般入会の別
中 南 11	清 水 森	弘前市大字清水森	工 藤 文 明	76	一般
	悪 戸	弘前市大字常盤坂	鹿 内 滋	47	一般
	一 野 渡	弘前市大字一野渡	齊 藤 満 明	132	入会
	馬 場 尻	黒石市大字西馬場尻	佐 藤 清 広	203	入会
	小 屋 敷	黒石市大字小屋敷	佐 藤 英 次	23	入会
	板 留	黒石市大字板留	丹 羽 正 樹	18	入会
	本 町	平川市本町	船 越 榮 造	62	入会
	切 明	平川市切明	富 谷 武 久	20	入会
	井 戸 沢	平川市切明	谷 川 信 秀	19	入会
	小 和 森	平川市小和森	今 井 紀 夫	87	入会
	村 市	中津軽郡西目屋村大字村市	三 浦 正 一	30	入会
三 八 7	中 野	八戸市南郷大字中野	古 舘 實	40	一般
	泉 山	三戸郡三戸町大字泉山	山 下 昭	48	入会
	相 内	三戸郡南部町大字相内	沼 畑 俊 一	69	入会
	門 前	三戸郡南部町大字沖田面	佐 々 木 正 義	49	入会
	大 向	三戸郡南部町大字大向	谷 内 俊 介	137	入会
	鳥 谷	三戸郡南部町大字鳥谷	大 下 一 男	37	入会
	温 泉 沢	三戸郡五戸町浅水	林 春 人	223	入会
西 北 8	出 来 島	つがる市木造出来島	長 内 明 彦	127	入会
	越 水	つがる市木造越水	工 藤 十三雄	39	入会
	駒 田	つがる市木造越水	木 村 渉	21	入会
	菰 槌	つがる市木造菰槌	長谷川 藤 行	103	入会
	大 間 越	西津軽郡深浦町大字大間越	菊 池 秀 隆	95	入会
	岩 崎	西津軽郡深浦町大字岩崎	菊 池 元 伸	99	入会
	黒 崎	西津軽郡深浦町大字黒崎	熊 谷 義 博	51	入会
	松 神	西津軽郡深浦町大字松神	成 田 卓 司	25	入会
上北 1	深 持	十和田市大字深持	米 田 均	280	入会
下 北 9	城 ケ 沢	むつ市大字城ヶ沢	吉 田 薫	48	入会
	木 野 部	むつ市大畑町木野部	笠 嶋 武 夫	72	入会
	銀 杏 木	むつ市川内町銀杏木	福 島 尉	44	一般
	石 持	下北郡東通村大字蒲野沢	古 川 庄 一	27	一般
	目 名	下北郡東通村大字目名	下 川 清 一	38	一般
	白 糠	下北郡東通村大字白糠	坂 本 俊 司	94	入会
	砂 子 又	下北郡東通村大字砂子又	澤 田 竹 松	16	入会
	鹿 橋	下北郡東通村大字蒲野沢	吉 田 光 男	21	入会
	蒲 野 沢	下北郡東通村大字蒲野沢	寺 道 強	26	入会
計	3 6 組 合			2, 546	



## 12 林 業 金 融

- ( 1 ) 木材産業等高度化推進資金貸付残高
- ( 2 ) 林業・木材産業改善資金
- ( 3 ) 日本政策金融公庫資金貸付実績
- ( 4 ) 公有林造林資金貸付実績

# 12 林 業 金 融

## ( 1 ) 木材産業等高度化推進資金貸付残高

(単位：千円)

資 金 名		2 年度		3 年度		4 年度		5 年度		6 年度	
		件数	金額	件数	金額	件数	金額	件数	金額	件数	金額
事業 経営 改善 合理化資金①	素材生産等 促進資金	1	246,015	0	299,768	0	128,000	0	208,272	0	132,500
		1	323,214	1	229,317	4	225,268	0	117,597	1	141,280
		7	129,817	7	200,268	3	103,000	6	193,675	5	184,895
素材生産 合理化資金②	素材生産 資 金	0	0	0	0	0	0	0	0	0	0
		0	0	0	0	0	0	0	0	0	0
		0	0	0	0	0	0	0	0	0	0
	素材引取 資 金	0	0	0	0	0	0	0	0	0	0
		0	0	0	0	0	0	0	0	0	0
		0	0	0	0	0	0	0	0	0	0
	小 計	0	0	0	0	0	0	0	0	0	0
		0	0	0	0	0	0	0	0	0	0
		0	0	0	0	0	0	0	0	0	0
経営高度化 促進資金③	立 木 等 引取資金	0	0	0	0	0	0	0	0	0	0
		0	0	0	0	0	0	0	0	0	0
		0	0	0	0	0	0	0	0	0	0
	木材加工 資 金	0	0	0	0	0	0	0	0	0	0
		1	2,128	0	0	0	0	0	0	0	0
		0	0	0	0	0	0	0	0	0	0
	小 計	0	0	0	0	0	0	0	0	0	0
		1	2,128	0	0	0	0	0	0	0	0
		0	0	0	0	0	0	0	0	0	0
合 計 (①+②+③)		1	214,015	0	299,768	0	128,000	0	208,272	0	132,500
		2	325,342	1	229,317	4	225,268	0	117,597	1	141,280
		7	129,817	7	200,268	3	103,000	6	193,675	5	184,895

※ 金額欄 上段：貸付額 中段：償還額 下段：貸付残高

件数欄 上段：反復貸付件数を除いた新規貸付事業体数 中段：償還終了事業体数 下段：貸付中の事業体数

(注)事業体数は重複がある(2メニュー以上の資金を借り受けている事業体がある)ため、計は一致しない。

## (2) 林業・木材産業改善資金

### ア 貸付実績

(単位：千円)

24 年度			25 年度			27 年度			元年度		
件数	取得設備	貸付金額	件数	取得設備	貸付金額	件数	取得設備	貸付金額	件数	取得設備	貸付金額
1	グラップル付トラック 1 台	28,484	1	苗木床替用機械 1 台	3,000	1	クローラーキャリア 1 台	9,000	1	グラップル付油圧ショベル 1 台	10,000

※ 平成 26 年度、平成 28～30 年度及び令和 2～6 年度は貸付実績なし。

### イ 貸付残高

(単位：千円)

	資金名	29 年度	30 年度	元年度	2 年度	3 年度	4 年度	5 年度	6 年度
貸付額	林業生産高度化資金	—	—	—	—	—	—	—	—
	林業労働福祉施設資金	—	—	—	—	—	—	—	—
	青年林業者等養成確保資金	—	—	—	—	—	—	—	—
	林業就業促進資金貸付金	—	—	—	—	—	—	—	—
	林業・木材産業改善資金	0	0	10,000	0	0	0	0	0
	計	0	0	10,000	0	0	0	0	0
償還額等	林業生産高度化資金	581	495	316	265	1,615	248	201	5,042
	林業労働福祉施設資金	115	60	60	60	60	65	5	1,800
	青年林業者等養成確保資金	0	0	0	0	0	0	0	0
	林業就業促進資金貸付金	0	0	0	0	0	0	0	0
	林業・木材産業改善資金	8,096	2,415	4,163	2,170	2,008	2,030	2,000	2,005
	計	8,792	2,970	4,539	2,495	3,683	2,343	2,206	8,847
貸付残高	林業生産高度化資金	21,737	21,242	20,926	20,661	19,046	18,798	18,597	13,555
	林業労働福祉施設資金	2,815	2,755	2,695	2,635	2,575	2,510	2,505	705
	青年林業者等養成確保資金	0	0	0	0	0	0	0	0
	林業就業促進資金貸付金	0	0	0	0	0	0	0	0
	林業・木材産業改善資金	16,384	13,969	19,806	17,636	15,628	13,598	11,598	9,593
	計	40,936	37,966	43,427	40,932	37,249	34,906	32,700	23,853

※ 1 林業生産高度化資金、林業労働福祉施設資金、青年林業者等養成確保資金は、平成 15 年度から林業・木材産業改善資金に一本化された。

2 償還額等は、不納欠損額を含む。

### (3) 日本政策金融公庫資金（旧農林漁業金融公庫資金）貸付実績

(単位：千円)

区 分		29 年度	30 年度	元年度	2 年度	3 年度	4 年度	5 年度	6 年度
林業経営育成資金 (林 地 取 得)	件数								
	金額								
林業基盤整備資金 (造 林 資 金)	件数	3	4	3	2	3	3	3	2
	金額	22,400	26,900	16,000	13,100	11,300	17,000	13,400	10,000
森 林 整 備 活性化資金	件数								
	金額								
農 林 漁 業 セーフティネット資金	件数				6	1			
	金額				256,000	18,600			
農林漁業施設資金 (共同利用施設)	件数								1
	金額								10,600
農林漁業施設資金 (主務大臣指定)	件数				1		4	3	2
	金額				50,000		118,900	54,500	47,200
振興山村・過疎地域 経営改善資金	件数								
	金額								
林業経営安定資金	件数								
	金額								
中山間地域活性化資金 (加工流通施設)	件数		2						
	金額		5,460,000						
計	件数	3	6	3	9	4	7	6	5
	金額	22,400	5,486,900	16,000	319,100	29,900	135,900	67,900	67,800

### (4) 公有林造林資金貸付実績(令和6年度)

(単位：千円)

市町村	資金名	資金使途	事業費	借入金額	事業実績等
実績なし					

## 13 林 業 労 働 力

- ( 1 ) 林業労働力確保支援センターの役割
- ( 2 ) 青森県森林整備担い手対策基金の造成
- ( 3 ) 青森県林業労働力確保支援センター事業の体系
- ( 4 ) センター主要事業の実績
- ( 5 ) 青い森林業アカデミーの実績
- ( 6 ) 県内の林業就業者

## 13 林業労働力

### (1) 林業労働力確保支援センターの役割

林業労働力の確保を促進することを内容とする「林業労働力の確保の促進に関する法律」が平成8年5月24日に公布・施行され、各県の林業事業体の雇用管理の改善及び事業の合理化、林業への新規就業の支援等を実施する機関が林業労働力確保支援センター(以下「センター」という。)として指定されています。

本県では、公益社団法人青森県林業会議が知事の指定を受け、林業労働力対策の業務を担っています。

主なものでは、新規就業者の確保・育成に向け、高校生・大学生等を対象とした仕事体験会及び林業へ就業を希望する方を対象に、基礎的な知識や技術の習得を支援し、地域林業の中核的担い手となる現場技能者を育成する研修「青い森林業アカデミー」の運営を行っています。また、林業就業者に対して、林業技術や安全確保に関する研修等を行っているほか、事業主に対しては、雇用管理に関する相談支援や林業退職金共済掛金の一部助成等を実施しています。

このように、センターは就業前から就業後の定着に至るまで一貫して支援措置に取り組むことにより、林業労働力の確保、育成、定着に努めています。

### (2) 青森県森林整備担い手対策基金の造成

国は、平成5年に国土庁(現国土交通省)、自治省(現総務省)、林野庁の3省庁間に設置された「森林・山村検討会」の意見を踏まえ、山村地域の振興と森林の持つ公益的機能を維持・増進させるためには、森林整備の担い手対策を進めることが必要であると、そのための地方財政支援措置を講じました。

県では、林業への新規参入を促し、担い手の育成確保を図るためには、林業就業者の労働安全衛生の充実、技術・技能の向上、福利厚生の実施等の対策を推進する必要があることから、国の普通交付税を活用した「青森県森林整備担い手対策基金」を平成5年から平成9年までに造成しています。

現在、その基金を地方債の購入により運用しながらセンターが行う事業等の資金として活用しています。

○積立額：2,676,751千円(令和7年度当初)

○運用益：14,485千円(令和7年度当初)

### (3) 青森県林業労働力確保支援センター事業の体系（令和7年度）

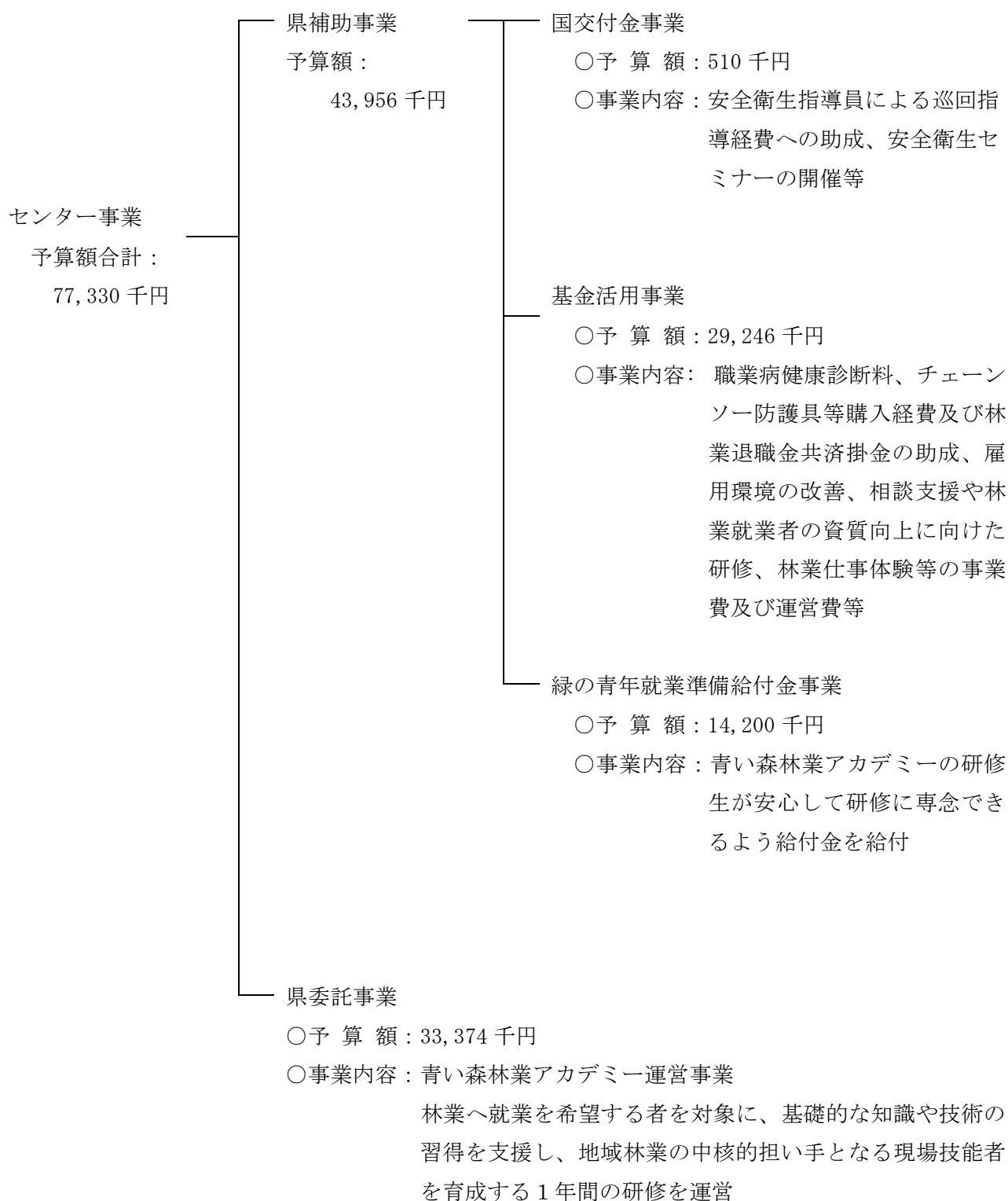

## （４）センター主要事業の実績（令和６年度）

### ア 職業病健康診断助成事業

林業就業者に対し、職業病の予防及び早期に発見するための特殊健康診断の診断料を助成しています。

○実績額：982 千円（基金繰入金 10/10）

○補助金交付先：林業・木材製造業労働災害防止協会青森県支部

○補助率：1/4 以内

○検診者数の推移

（単位：人）

区分	H27	H28	H29	H30	R 元	R 2	R 3	R 4	R 5	R 6
検診者数	775	833	820	809	832	811	793	804	823	831

### イ 林退共掛金助成事業

林業退職金共済制度への加入促進を図り、林業就業者の社会保障の充実と就労長期化を促進するため、事業主が負担する共済掛金への助成をしています。

○実績額：6,856 千円（基金繰入金 10/10）

○取扱団体：林業退職金共済事業本部青森県支部

○補助率：1/5 以内

○助成実績の推移

（単位：事業体、人、千円）

区分	H27	H28	H29	H30	R 元	R 2	R 3	R 4	R 5	R 6
事業体数	60	62	60	60	62	62	59	62	64	71
労働者数	582	603	616	611	640	645	605	645	732	682
助成額	6,807	6,707	7,051	6,609	6,959	6,609	7,777	8,263	7,029	6,856

※ 助成額は、林退共事務局の事務費を除く。



## ウ 伐木等業務安全衛生再教育事業

安全衛生特別教育規程（昭和 47 年労働省告示第 92 号）に定める「伐木等の業務に係る特別教育」を修了後おおむね 5 年以上経過した林業就業者に対し、チェーンソー業務の安全衛生教育講習を実施しています。

○実績額：496 千円（基金繰入金 10/10）

○事業委託先：林業・木材製造業労働災害防止協会青森県支部

○受講者数の推移

（単位：人）

区分	H27	H28	H29	H30	R 元	R 2	R 3	R 4	R 5	R 6
受講者数	83	132	106	80	65	57	34	69	68	62

## エ 蜂抗体検査促進事業

蜂刺されによる死亡災害を防止するため、血液中のIgE抗体価を検査する検査料に助成しています。

○実績額：560 千円（基金繰入金 10/10）

○補助金交付先：林業・木材製造業労働災害防止協会青森県支部

○補助率：1/2 以内

○受診者数の推移

（単位：事業体、人）

区分	H27	H28	H29	H30	R 元	R 2	R 3	R 4	R 5	R 6
事業体数	63	63	71	75	73	83	88	99	99	106
受診者数	984	1,200	1,284	1,365	1,334	1,314	1,510	1,535	1,565	1,869

## オ 安全巡回指導事業

安全衛生指導員による林業事業体の作業現場での安全巡回指導に要する経費を助成しています。

○実績額：350 千円（国交付金 10/10）

○補助金交付先：林業・木材製造業労働災害防止協会青森県支部

○補助率：1/2 以内

○巡回の実績

（単位：事業体、回）

区分	H27	H28	H29	H30	R 元	R 2	R 3	R 4	R 5	R 6
巡回事業体数	93	60	95	63	87	87	122	126	125	86
巡回指導回数	122	63	95	125	121	124	122	126	125	147

## カ 事業体安全管理手法等指導事業

林業事業体の事業主や班長等を対象に、安全管理手法等について普及啓発を図るためのセミナー（１回）を開催しています。

- 実績額：160 千円（国交付金 1/2、基金繰入金 1/2）
- 委託先：林業・木材製造業労働災害防止協会青森県支部
- 参加者数の推移

（単位：人）

区 分	H27	H28	H29	H30	R 元	R 2	R 3	R 4	R 5	R 6
参加者数	52	56	35	44	78	28	44	26	24	23

## キ 素材生産・保育作業安全対策推進事業

林業事業体を対象に、防護衣等（林業用ウェア、安全靴、空調服など）の購入経費を助成しています。

- 実施額：3,978 千円（基金繰入金 10/10）
- 実施主体：林業労働力確保支援センター
- 補助率：定額
- 支援者数

（単位：人）

区 分	H29	H30	R 元	R 2	R 3	R 4	R 5	R 6
支援者数	149	149	99	100	127	221	278	205

## ク 未来の林業を担う人財獲得事業

高校生・大学生等を対象とした林業の仕事体験会を開催しています。

○実 施 額：1,765 千円（基金繰入金 10/10）

○実施主体：林業労働力確保支援センター

○開催状況

年度	開催日	開催場所	参加者数	内 容
R 元	R 元 8. 22	階上町	27 人	チェーンソーによる伐倒及び高性能林業機械（プロセッサ、フォワーダ）の操作
	R 元. 8. 24	平内町	7 人	
R 2	R2. 9. 18	平内町	30 人	五所川原農林高校の生徒を対象としたチェーンソーの操作等
	R2. 10. 8～9	五所川原市	35 人	五所川原農林高校の生徒を対象としたチェーンソーによる伐倒等
	R2. 10. 22	十和田市	31 人	三本木農業高校の生徒を対象としたチェーンソーの操作等
	R2. 12. 10	平川市	25 人	柏木農業高校の生徒を対象としたチェーンソーによる操作等
	R3. 1. 28	南部町	33 人	名久井農業高校の生徒を対象としたチェーンソーによる操作等
R 3	R3. 11. 8	南部町	22 人	名久井農業高校（2 年生）に対するチェーンソーの操作等
	R3. 11. 10	十和田市	34 人	三本木農業恵拓高校（2 年生）に対するチェーンソーの操作等
	R3. 11. 15～16	五所川原市	35 人	五所川原農林高校（2 年生）に対するチェーンソーの操作等
	R3. 12. 10	〃	34 人	五所川原農林高校（1 年生）に対するチェーンソーの操作等
R 4	R4. 6. 18	青森市	15 人	青森大学（2 年生）に対するチェーンソーの操作等
	R4. 9. 26～27	五所川原市	34 人	五所川原農林高校（2 年生）に対するチェーンソーの操作等
	R4. 10. 25	南部町	31 人	名久井農業高校（1 年生）に対するチェーンソーの操作等
	R4. 11. 15	平川市	12 人	柏木農業高校（1 年生）に対するチェーンソーの操作等
	R4. 11. 17	十和田市	35 人	三本木農業恵拓高校（1 年生）に対するチェーンソーの操作等
	R4. 12. 10	五所川原市	15 人	五所川原農林高校（1 年生）に対するチェーンソーの操作等
R 5	R5. 6. 3	青森市	11 人	青森大学（1 年生）に対するチェーンソーの操作等
	R5. 7. 12	五所川原市	12 人	五所川原農林高校（1 年生）に対するチェーンソーの操作等
	R5. 9. 25～26	〃	14 人	五所川原農林高校（2 年生）に対するチェーンソーの操作等
	R5. 10. 23	平川市	11 人	柏木農業高校（1 年生）に対するチェーンソーの操作等
	R5. 11. 14	十和田市	35 人	三本木農業恵拓高校（1 年生）に対するチェーンソーの操作等
	R5. 11. 16	南部町	14 人	名久井農業高校（1 年生）に対するチェーンソーの操作等

R 6	R6. 7. 17	平内町	15 人	五所川原農林高校（１年生）に対するチェーンソーの操作等
	R6. 9. 25	五所川原市	12 人	五所川原農林高校（２年生）に対するチェーンソーの操作等
	R6. 10. 17 R6. 10. 24	南部町	32 人	名久井農業高校（１年生）に対するチェーンソーの操作等
	R6. 10. 18 R6. 10. 23	平川市	10 人	柏木農業高校（１年生）に対するチェーンソーの操作等
	R6. 11. 12 R6. 11. 18	十和田市	33 人	三本木農業恵拓高校（１年生）に対するチェーンソーの操作等

## （５）青い森林業アカデミーの実績

### ア アカデミーの設置目的

林業に興味を示す若者が安心して林業を選択できるよう、林業に必要な基礎的知識や技術の習得を支援し、地域林業の中核を担う人材を育成する１年間の研修。

### イ 概要

対象者	県内で林業の就業を希望する 18 歳以上 43 歳以下
定員	10 名
選考方法	小論文及び面接により選考
受講料	118,800 円/年
運営方法	委託：公益社団法人青森県林業会議 (青森県林業労働力確保支援センター)
研修内容 (カリキュラム)	全体の約 8 割程度を実習時間とし、基礎訓練の反復など就業に必要な技術や安全意識を身に付ける。 また、森林・林業の基礎知識や森林調査などに加え、ドローンや ICT 等最先端の技術を習得する。
サポート体制	国、教育機関、市町村、研究機関のほか、森林・林業・木材産業等に精通した企業、団体等を構成員とするサポート会を結成し研修への協力体制を構築。

### ウ 研修生の実績

年度	応募者数	修了者数	就業者数
R 3	9 人	8 人	8 人
R 4	8 人	7 人	7 人
R 5	13 人	10 人	10 人
R 6	7 人	7 人	7 人

## (6) 県内の林業就業者（国勢調査）

### ア 林業就業者数の推移

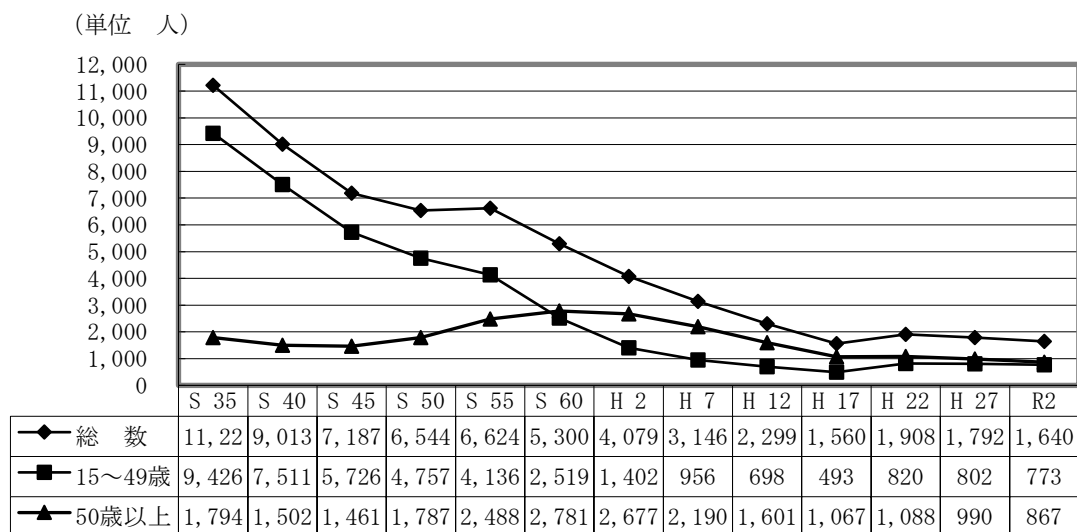

### イ 年齢別林業就業者数・構成比

(単位 人)

青森県	35歳未満		35歳以上～65歳未満		65歳以上		計	
	人数	構成比	人数	構成比	人数	構成比	人数	構成比
S55	699	10.6	5,756	86.9	169	2.6	6,624	100.0
S60	403	7.6	4,780	90.2	117	2.2	5,300	100.0
H2	249	6.1	3,694	90.6	136	3.3	4,079	100.0
H7	255	8.1	2,608	82.9	283	9.0	3,146	100.0
H12	241	10.5	1,674	72.8	384	16.7	2,298	100.0
H17	397	12.6	1,038	66.5	325	20.8	1,560	100.0
H22	351	18.4	1,240	65.0	317	16.6	1,908	100.0
H27	327	18.2	1,071	59.8	394	22.0	1,792	100.0
R2	262	16.0	985	60.1	393	24.0	1,640	100.0
	(男性:225)	(13.7)	(男性:829)	(50.5)	(男性:330)	(20.1)	(男性:1,384)	(84.4)
	(女性:37)	(2.3)	(女性:156)	(9.5)	(女性:63)	(3.8)	(女性:256)	(15.6)

### ウ 農林水産事務所別林業就業者数（令和2年）

農林水産事務所	就業者数（人）
東青	271 (16.5%)
中南	199 (12.1%)
三八	318 (19.4%)
西北	233 (14.2%)
上北	383 (23.4%)
下北	236 (14.4%)
計	1,640 (100%)

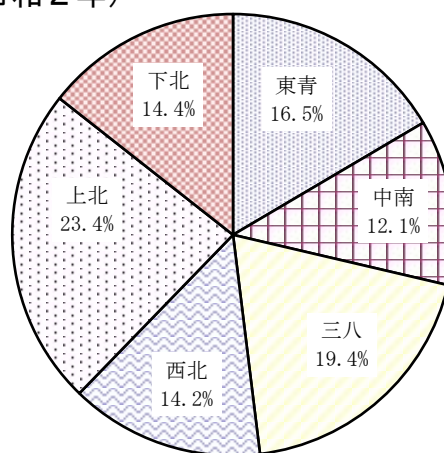

# エ 市町村別年齢階層別林業就業者数（令和２年）

（単位 人）

区 分	総計	15～19	20～29	30～39	40～49	50～59	60～69	70～79	80～
県 計	1,640	14	143	274	342	319	325	197	26
青 森 市	192	2	19	27	42	46	33	20	3
弘 前 市	71	1	15	9	20	12	10	3	1
八 戸 市	109	1	10	25	31	24	11	7	0
黒 石 市	36	0	1	12	6	3	9	5	0
五 所 川 原 市	89	1	12	14	15	16	21	8	2
十 和 田 市	192	1	11	48	44	32	33	19	4
三 沢 市	9	0	3	2	1	2	0	1	0
む つ 市	176	0	16	33	34	41	33	18	1
つ が る 市	24	2	5	6	3	3	4	1	0
平 川 市	35	0	1	11	3	6	9	5	0
平 内 町	41	0	2	4	8	7	13	5	2
今 別 町	8	0	0	1	3	1	2	1	0
蓬 田 村	4	0	0	0	2	0	0	2	0
外 ケ 浜 町	26	0	0	2	5	6	5	7	1
鰺 ケ 沢 町	45	0	3	7	9	11	10	5	0
深 浦 町	28	0	1	0	7	3	8	9	0
西 目 屋 村	6	0	1	0	1	1	1	2	0
藤 崎 町	5	0	0	0	2	3	0	0	0
大 鰐 町	44	0	7	4	8	13	6	5	1
田 舎 館 村	2	0	0	0	1	0	0	1	0
板 柳 町	4	0	0	0	1	2	1	0	0
鶴 田 町	7	0	0	1	3	3	0	0	0
中 泊 町	36	0	3	3	4	6	7	11	2
野 辺 地 町	51	2	6	10	7	6	11	9	0
七 戸 町	59	1	5	9	19	7	14	4	0
六 戸 町	10	0	1	2	1	3	1	2	0
横 浜 町	5	0	0	0	0	4	1	0	0
東 北 町	43	3	3	9	8	7	8	4	1
六 ケ 所 村	4	0	0	1	0	0	2	1	0
お い ら せ 町	10	0	1	1	1	2	3	2	0
大 間 町	6	0	1	2	0	1	1	1	0
東 通 村	27	0	2	2	5	3	10	5	0
風 間 浦 村	7	0	0	1	1	2	1	1	1
佐 井 村	20	0	0	2	5	6	5	1	1
三 戸 町	26	0	1	5	5	6	6	3	0
五 戸 町	27	0	5	4	6	6	5	1	0
田 子 町	71	0	3	5	13	8	22	14	6
南 部 町	32	0	4	4	6	8	6	4	0
階 上 町	29	0	1	5	9	4	7	3	0
新 郷 村	24	0	0	3	3	5	6	7	0

## 14 普及指導

- (1) 普及指導体制
- (2) 林業機械の保有状況
- (3) 青森県指導林家
- (4) 林業研究グループ

## 14 普及指導

### (1) 普及指導体制

林業普及指導事業は、林業普及指導員が試験研究機関による研究成果の現地実証等を行い、森林所有者等に対し、林業に関する技術・知識の普及と森林施業に関する指導を行うとともに、市町村の求めに応じて市町村森林整備計画の作成及び達成に必要な技術的援助等の協力を行う事業であり、地域の実情に応じた森林の整備・保全や林業経営の合理化等を進めていく上で重要な役割を有しています。

今後、林業普及指導事業は、個別経営体の技術向上・経営改善を念頭に置いた森林所有者等への指導・助言はもとより、地域全体の森林の整備・保全や林業の成長産業化に向けた構想の作成及びその実現、地域全体での森林整備や木材利用の促進を目指した幅広い関係者のコーディネート、林業経営体の育成、林業の新たな担い手を育成する林業大学校等の支援による後継者の育成、ICT等を活用した新たな林業技術や専門的知識の普及を基本的な課題とし、重点的に取り組み、森林吸収源対策、地方創生をはじめとする国の政策の推進に資するよう努めていく必要があります。

これらの目的を実現するために、13名の林業普及指導員を配置（県庁林政課に1名及び農林水産事務所に各2名）するとともに、令和4年11月に青森県林業普及指導実施方針を制定し、森林の有する多面的機能の発揮と林業の持続的かつ健全な発展のために、地域全体の森林の整備・保全や林業の再生に向けた構想の策定及びその実現を基本的な課題として重点的に取り組み、併せて、これらの取組を通じ持続可能な森林経営や森林吸収源対策をはじめとする国の政策の推進を図っています。

#### 令和7年度林業普及指導体制

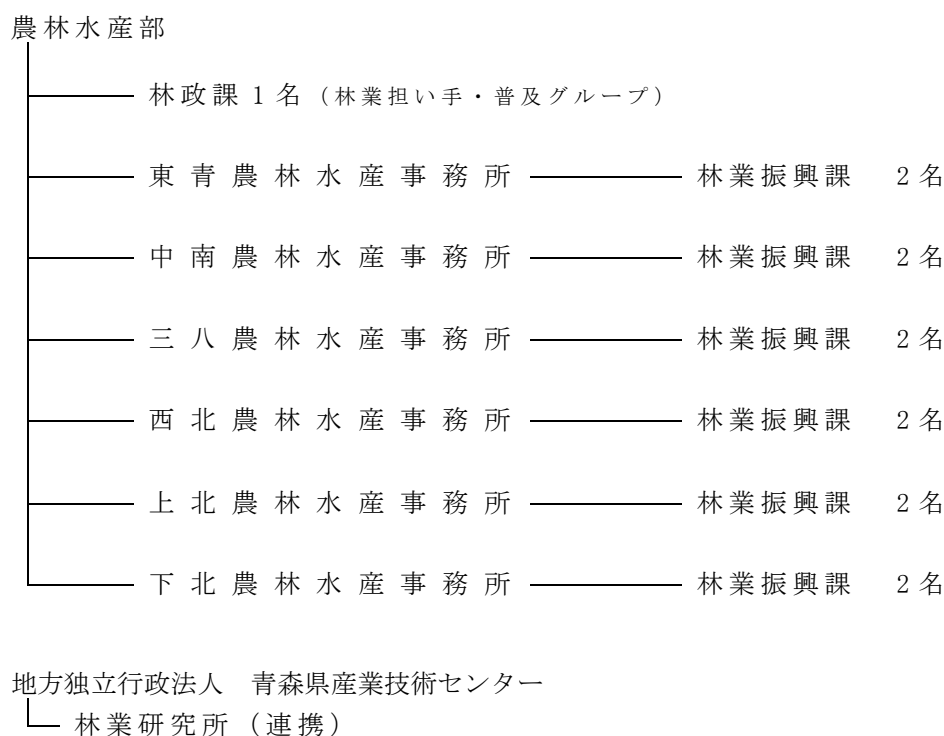



## (2) 林業機械の保有状況

番号	機械種名	備 考	単 位	所有区分別数量										前年度 R5. 3. 31	R5/R4 年度 ×100%
				地方 公共団体	学 校	会 社	森林組合	その他組合等		集 落	研究機関	個 人	合 計		
								支援 センター	その他						
1	フェラーベンチャ	立木を伐倒、集積する自走式機械	台			41	12					53	14	379	
2	スキッド	牽引式集材専用のトラクタ	台			4	1					5			
3	プロセッサ	枝払い・玉切りする自走式機械	台			63	5					68	71	96	
4	ハーベスタ	伐倒・枝払い・玉切りする自走機械	台			66	29					95	81	117	
5	フローダ	積載式集材専用車両	台			155	50					205	129	159	
6	タワーヤーダ	元柱を具備した自走式機械	台			5						5			
7	スイングヤーダ	簡易索置方式に対応し、かつ旋回可能なブームを装備する集材機械	台			9	4					13	10	130	
8	その他の高性能林業機械	従来の高性能林業機械上記7機種以外の高性能林業機械	台			12	10				1	23	3	767	
9	グラッフル		台												
10	グラッフルバケット	フェリリングヘッド付きフォーク収納型グラッフルバケット (フェリリングヘッド装備がないものも含む)	台			75	43					118	95	124	
11	グラッフルソー	巻立・玉切り自走式機械	台												

(令和6年3月31日現在)

### (3) 青森県指導林家

指導林家は、自らの林業経営を通じ、または林業後継者等の要請に応じて林業技術の普及啓発を行うとともに、林業後継者の育成指導に当たるものです。

#### 青森県指導林家名簿

農林水産事務所	氏 名
中南	白 川 秋 徳
計	1 名

令和7年4月1日現在

### (4) 林業研究グループ

林業後継者及びそのグループの自主的な活動を促進し、その社会的地位の向上を図るため、各指導区において林業後継者を中心に林業研究グループが結成され、

① 調査研究等の自主的なグループ活動を促進する学習活動

② 林業後継者とその活動を通じて地域との連携を深める地域活動等を展開しています。

また、別表の林研グループは、青森県林業研究グループ連絡協議会を結成し、相互の連絡調整を行っています。

#### 青森県林業研究グループ連絡協議会会員名簿

番号	グ ル ー プ の 名 称	設立年月日	組織範囲	会 員 数			会 長 氏 名	主な活動
				男	女	計		
1	青森県グリーンマイスター協議会	S 60. 4. 1	県内一円	57	0	57	下久保 仁 志	地域林業発展
2	花巻青年の山林業研究会	S 48. 8. 1	花巻地区	7	7	14	佐 藤 孝 文	育林
3	大鰐町林業育成会	H 8. 11. 5	大鰐町	14	1	15	貴 田 伸 也	素材生産・育林
4	田子町林業研究グループ	S 53. 12. 1	田子町	11	1	12	工 藤 彰	育林
5	貝守林業研究会	S 60. 6. 1	貝守地区	22	0	22	中 澤 隆 浩	育林
6	貝守やまゆり会	H 5. 3. 25	貝守地区	0	54	54	貝 守 幸 子	林産加工
7	貝守林研 Jr	H 20. 6. 1	三戸町	11	0	11	井 畑 哲 夫	育林・後継者育成
8	赤石林業研究グループ	S 39. 1. 1	旧赤石村	18	0	18	佐 藤 清 徳	育林・特産

番号	グループの名称	設立年月日	組織範囲	会員数			会長氏名	主な活動
				男	女	計		
9	東北町森林組合青年部	S51. 3. 24	東北町	13	0	13	野田 頭 稔	育林
10	外ヶ浜の森を育てる会	H29. 3. 22	外ヶ浜町	2	0	2	田 中 仁	育林
11	月光の森の会	H29. 4. 1	青森市	3	1	4	大 坂 憲 一	育林
12	外ヶ浜グリーンサポーター	H29. 4. 1	外ヶ浜町	9	1	10	鈴 木 元 就	育林
13	38山守プロジェクト	R 4. 4. 1	階上町	5	2	7	成 田 淳	育林
	13 団体			172	67	239		

令和7年6月1日現在

# 15 緑 化

- ( 1 ) 環境緑化
- ( 2 ) 緑の少年団
- ( 3 ) 青森県植樹祭
- ( 4 ) 県民植樹祭
- ( 5 ) 青森県育樹祭
- ( 6 ) 青森県山・川・海の感謝祭
- ( 7 ) 第 21 回緑の少年団全国大会

# 15 緑 化

## ( 1 ) 環 境 緑 化

緑化事業を推進し、県民の緑化思想の高揚を図っています。

### 事業内容

美しい森林づくり県民運動、環境緑化の普及啓発

## ( 2 ) 緑 の 少 年 団

(公社) 青森県緑化推進委員会とともに緑の少年団の育成指導を行っています。

### ■ 指導方針

- ① 自然に対する認識を深める活動
- ② 自然と歴史を含めた郷土社会を総合的に理解する活動
- ③ 普段の生活とは異なる「森の生活」を通じて、知識や技能を身につけ、問題解決能力を学ぶ活動
- ④ 豊かな自然環境の中で、集団活動を通じて人間的ふれあいを深める活動
- ⑤ 恵み多い「郷土の森林」を守り育てる基礎的な活動

### ア 緑の少幼年団連盟への活動支援

(公社) 青森県緑化推進委員会とともに次の活動を支援しています。

- ① 緑の少年団指導者研修
- ② 緑の少年団の優良活動表彰

### イ 緑の少（幼）年団の結成状況

地区	市 町 村	少 年 団 名	団 員 数			結成年月日	代 表 団 体 名
			男	女	計		
東 青	青 森 市	ヒノキアスナロ緑の少年団	4	1	5	S 58. 5. 15	ヒノキアスナロ緑の少年団 育成会
	青 森 市	和幸保育園みどりの幼年団	8	11	19	S 59. 12. 22	社会福祉法人和幸保育園
	青 森 市	泉川保育園みどりの幼年団	19	11	30	S 59. 12. 22	社会福祉法人泉川保育園
	青 森 市	あすなろ幼稚園緑の幼年団	-	-	33	H 6. 7. 7	あすなろ幼稚園
	青 森 市	青森中央短期大学付属第一幼稚園	16	12	28	H28. 3. 20	青森中央短期大学付属第一幼稚園
	今 別 町	今別緑の少年団	12	6	18	H15. 6. 11	今別小学校
	外ヶ浜町	風のまちこども園みどりの幼年団	5	3	8	H30. 5. 31	風のまちこども園
中 南	藤 崎 町	ふじこども園みどりの少年団	16	24	40	R 2. 7. 28	ふじこども園
	平 川 市	白岩緑の少年団	9	14	23	S 61. 7. 13	白岩子ども会
	平 川 市	南田中緑の少年団	11	14	25	H13. 8. 1	南田中町会

地区	市 町 村	少 年 団 名	団 員 数			結成 年月日	代 表 団 体 名
			男	女	計		
中 南	西 目 屋 村	西目屋児童クラブ緑の少年団	16	35	51	R 4. 10. 24	西目屋児童クラブ
	西 目 屋 村	たしろ保育園緑の幼年団	11	11	22	R 4. 10. 24	たしろ保育園
三 八	三 戸 町	貝森みどりの少年団	7	2	9	S 63. 12. 17	貝守町内会
	新 郷 村	新郷小緑の少年団	26	31	57	R 3. 4. 1	新郷小学校
	階 上 町	赤保内小学校緑の少年団	22	12	34	R 3. 5. 17	赤保内小学校
	階 上 町	石鉢緑の少年団	95	98	193	R 3. 5. 27	石鉢小学校
	階 上 町	道仏小学校緑の少年団	6	10	16	R 3. 6. 3	道仏小学校
	階 上 町	階上小学校緑の少年団	7	1	8	R 3. 6. 9	階上小学校
	五 戸 町	くらいしこども園 みどりの幼年団	19	11	30	R 2. 12. 26	社会福祉法人未萌会 くらいしこども園
西 北	五所川原市	東峰小学校緑の少年団	18	19	37	H22. 4. 1	東峰小学校
	五所川原市	市浦小学校緑の少年団	7	6	13	S 61. 6. 16	市浦小学校
	五所川原市	かなぎ緑の少年団	13	19	32	H27. 4. 1	金木小学校
	つ が る 市	もりた緑の少年団	7	7	14	H 5. 5. 19	森田小学校
	つ が る 市	かしわ小緑の少年団	23	29	52	H 8. 5. 31	柏小学校
	つ が る 市	しゃりき緑の少年団	10	9	19	S 60. 12. 1	車力小学校
	中 泊 町	薄市小学校緑の少年団	5	1	6	H14. 6. 24	薄市小学校
	鯨ヶ沢町	舞戸小緑の少年団	16	13	29	H23. 4. 26	舞戸小学校
	鯨ヶ沢町	さいかい小学校緑の少年団	6	6	12	H23. 5. 20	西海小学校
	深 浦 町	いわさき小緑の少年団	15	14	29	H13. 2. 23	いわさき小学校
上 北	十 和 田 市	深持緑の少年団	10	7	17	S 59. 11. 12	深持小学校
	六 戸 町	六戸学園緑の少年団	45	52	97	R 7. 10. 27	六戸学園
	六ヶ所村	尾駁小緑の少年団	11	15	26	H 3. 2. 7	尾駁小学校
下 北	む つ 市	むつ市緑の少年団	10	5	15	S 63. 8. 6	森小 静子
	む つ 市	大畑小学校緑の少年団	14	14	28	R 4. 4. 22	大畑小学校
	む つ 市	よしのこども園みどりの幼年団	15	14	29	H30. 11. 20	社会福祉法人桜木会
	風 間 浦 村	風間浦緑の少年団	22	17	39	H28. 4. 1	風間浦小学校
合 計			511	502	1,046		36 団体

(令和7年10月27日現在)

### (3) 青森県植樹祭

青森県植樹祭は昭和 25 年から開催しており、県民に森林整備に直接参加する機会を提供することで、森林の持つ多面的機能の普及啓発を行いました。

平成 17 年度からは「青森県山・川・海の感謝祭」へ移行しました。

回数	年度	実施市町村	実 施 場 所	実施月日	備 考
1	昭和 25	青 森 市			
2	26	む つ 市	旧田名部町		
3	27	大 鰯 町			
4	28	八 戸 市			
5	29	青 森 市	野内村久栗坂	5 月 22 日	
6	30	〃	野内村浅虫	5 月 5 日	
7	31	〃	野内村久栗坂	5 月 3 日	
8	32	〃	浅虫スキー場	5 月 4 日	
9	33	〃	野内村久栗坂	5 月 2 日	
10	34	〃	〃	5 月 2 日	
11	35	〃	久栗坂国有林		
12	36	〃	津島文治碑の斜面		
13	37	〃	萱野高原	5 月 10 日	
14	38	〃		5 月 20 日	全国植樹祭（平内町夜越山）
15	39	〃	運動公園	5 月 20 日	
16	40	〃	荒川・高田財産区	5 月 7 日	
17	41	〃	下湯温泉	5 月 7 日	
18	42	〃	浅虫・馬場山	5 月 6 日	
19	43	浪 岡 町	梵珠山	5 月 2 日	明治百周年記念
20	44	岩 木 町	岳	5 月 2 日	
21	45	五所川原市	神山	5 月 2 日	
22	46	青 森 市	下湯・高田財団区	5 月 14 日	
23	47	東 北 町	東北町森林組合所有林内	5 月 2 日	
24	48	平 内 町	夜越山森林公園	5 月 19 日	
25	49	八 戸 市	八戸市森林センター（十日町）	5 月 9 日	
26	50	む つ 市	早掛沼公園	5 月 15 日	
27	51	大 鰯 町	大鰯運動公園	5 月 12 日	
28	52	蟹 田 町	蟹田町河川公園	5 月 12 日	
29	53	鱒ヶ沢町	大高山	5 月 12 日	
30	54	名 川 町	名川町レクリエーションセンター	5 月 17 日	

回数	年度	実施市町村	実 施 場 所	実施月日	備 考
31	昭和 55	黒 石 市	東公園	5 月 14 日	
32	56	青 森 市	月見野森林公園	5 月 13 日	
33	57	十 和 田 市	高森山森林公園	5 月 31 日	
34	58	鶴 田 町	鶴寿公園	6 月 3 日	
35	59	む つ 市	墓地公園	5 月 30 日	
36	60	平 賀 町	白岩公園	5 月 31 日	
37	61	新 郷 村	間木ノ平グリーンパーク	5 月 28 日	
38	62	平 内 町	夜越山森林公園	6 月 10 日	
39	63	深 浦 町	八森山町民の森	6 月 10 日	
40	平成 元	弘 前 市	一野渡字山下地内	5 月 18 日	
41	2	野 辺 地 町	柴崎地内	5 月 17 日	
42	3	中 里 町	袴越山地内	6 月 4 日	
43	4	東 通 村	東通村役場前	6 月 2 日	
44	5	田 子 町	大黒森地区	6 月 9 日	
45	6	七 戸 町	荒熊内（七戸町道の駅付近）	5 月 27 日	
46	7	相 馬 村	星と森のロマントピア	6 月 7 日	
47	8	森 田 村	つがる地球村	6 月 5 日	
48	9	階 上 町	登切小学校	5 月 27 日	
49	10	六ヶ所村	社会福祉施設エリア内	7 月 1 日	
50	11	岩 崎 村	サンタランド白神	5 月 25 日	
51	12	金 木 町	運動公園	5 月 25 日	
52	13	碓ヶ関村	たけのこの里	6 月 6 日	
53	14	天 間 林 村	中央公園	6 月 8 日	国庫補助事業
54	15	八 戸 市	八戸公園	6 月 7 日	〃
55	16	蓬 田 村	玉松台スポーツガーデン	6 月 27 日	〃

#### （４）県民植樹祭

県民植樹祭は、公益社団法人青森県緑化推進委員会が、青森県にちなんだ樹種による植樹イベントを実施し、郷土の森づくりのほか、県土の保全や多様な生態系等に資する森林の役割や林業の重要性について学習・体験する機会の提供により、森林・緑・水に関する県民の認識を深めることを目的に、令和5年度から県内各地で開催しています。

回数	年度	実施市町村	実 施 場 所	実施月日
1	令和 5	青 森 市	野木和公園	9 月 16 日
2	6	新 郷 村	間木ノ平グリーンパーク	7 月 13 日
3	7	平 川 市	株式会社 津軽バイオマスエナジー社有林	10 月 18 日



## (5) 青森県育樹祭

平成9年に開催された第21回全国育樹祭を契機に高まりつつある緑化気運を受け、次世代を担う子供たちとその家族を中心とし、森林の整備に対する普及啓発を図るとともに、地域ぐるみの理解と支援を得つつ、育樹運動の発展的展開に資するため、平成12年度から平成16年度まで開催しました。

平成17年度からは「青森県山・川・海の感謝祭」へ移行しました。

回数	年度	実施市町村	実施場所	実施月日
1	平成12	東通村	下北郡東通村砂子又地区（東通村役場周辺）	10月29日
2	13	今別町	眺海の森林（今別町営スキー場）	10月21日
3	14	岩木町	岩木山総合運動公園	9月22日
4	15	十和田市	称徳館	10月12日
5	16	鶴田町	富士見湖パーク	10月17日

## (6) 青森県山・川・海の感謝祭

県民の暮らしを支える山・川・海の豊かな自然は貴重な財産であり、それらを結びつける「きれいな水」を次世代に引き継いでいくことを目的に、生活に潤いを与え、農林水産業の発展を支える豊かな水の恵みに感謝し、山・川・海を再生・保全することの大切さを広く県民に発信するために平成17年度から平成20年度まで開催しました。

回数	年度	実施市町村	実施場所	実施月日
1	平成17	平内町	平内町夜越山森林公園・青少年の森ほか	10月2日
2	18	平内町	〃	10月1日
3	19	十和田市	十和田市馬事公苑ほか	9月30日
4	20	鱒ヶ沢町	鱒ヶ沢町大高山総合公園ほか	10月5日

## (7) 第21回緑の少年団全国大会

次代を担う全国の緑の少年団が一堂に会し、「ぼくたちが 未来へつなぐ 青い森」を大会テーマに、本県の自然の中での体験活動や共同生活を通じて、互いに交流し相互の理解と連携を深め、自然を愛し緑を育てる心を育むとともに、青森県の豊かな自然と文化等を全国に広く紹介するために開催しました。

- ① 記念式典〔平成22年7月28日〕 青森公立大学講堂
- ② 交流活動(体験活動)〔7月29日〕 津軽地区：岩木青少年スポーツセンター  
南部地区：公立小川原湖青年の家
- ③ 交流活動(交流活動発表会)、閉会式〔7月30日〕 青森公立大学講堂
- ④ 参加者 記念式典 657名、交流活動・閉会式 442名

## 16 社会全体で支える 森林づくり

(1) 企業の森づくり

(2) J-クレジット制度

## 16 社会全体で支える森林づくり

森林が持つ水源かん養や地球温暖化防止等の公益的機能を十分に発揮させるためには、適切な森林整備を実施し、健全な状態を維持することが重要ですが、木材価格の低迷や山村地域の過疎化、高齢化等により森林所有者による十分な手入れが行われていない状況にあります。

このため、森林整備を社会全体で支える取組を行っています。

### (1) 企業の森づくり

企業が社会貢献の一環として行う森林整備活動を支援・推進するため、森林情報の提供や森づくりのアドバイス、森林所有者とのマッチング等を行っています。

#### ア 企業の森づくり支援の概要

森林整備等の実施を希望する企業や団体へ、県内の森林情報を提供し、森づくり活動の候補地の推薦や計画提案を行っています。協議が整った後は、企業等と森林所有者、県の3者で「青森県森林づくり協定」を締結し、森林整備の実施を支援します。

また、平成22年度からは「青森県森づくりコミッション」と連携しながら企業の活動をサポートしています。

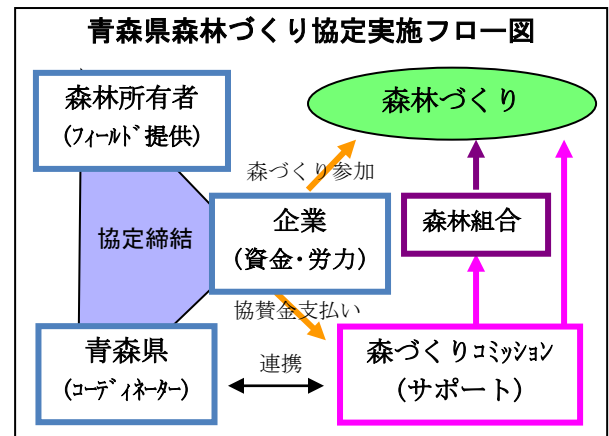

#### イ 協定締結実績

##### (ア) 森林整備を行う協定

(令和7年3月31日時点)

	企業名	協定日	対象市町村	対象面積	活動内容	期間
1	青森銀行従業員組合	H20. 10. 15	青森市	1.00 ha	植栽	3年
2	(株)東芝	H21. 5. 7	七戸町	3.00 ha	植栽	5年
			三沢市	15.00 ha	除間伐	5年
		H26. 6. 12	三沢市	0.27 ha	植栽	3年
		H26. 9. 4	三沢市	17.63 ha	間伐	3年
3	東芝映像ソリューション(株)	H29. 4. 17	三沢市 おいらせ町	0.50 ha	植栽	3年
4	(公社)日本ユネスコ協会連盟 (株)レイボロー・ジャパン	H22. 3. 25	西目屋村	4.40 ha	間伐・植栽	5年
5	積水ハウス(株)東北営業本部	H22. 8. 2	五所川原市	1.37 ha	植栽	5年
6	イオングループ東北5社	H22. 8. 26	八戸市	5.20 ha	間伐・植栽他	5年
7	(株)フラクタル設計事務所	H22. 10. 8	黒石市	2.29 ha	植栽	5年
		H26. 1. 27	青森市	1.11 ha	植栽	5年
		H29. 2. 14	青森市	0.90 ha	植栽	5年
		R 2. 4. 16	青森市	0.90 ha	植栽	6年
8	日本原燃労働組合	H23. 11. 9	六ヶ所村	1.00 ha	植栽	5年
9	農林中央金庫青森支店	H24. 11. 15	弘前市	0.55 ha	間伐・植栽	1年
		H27. 2. 10	青森市	0.14 ha	植栽	1年
		H28. 2. 10	深浦町	0.10 ha	植栽	1年
		H29. 2. 9	むつ市	0.10 ha	植栽	1年
		H30. 2. 28	七戸町	0.10 ha	植栽	1年
		R 3. 1. 25 (変更協定: R3. 7. 14)	青森市	0.60 ha	植栽・除間伐	1年
		R 4. 3. 7	西目屋村	0.50 ha	植栽	1年
		R 6. 3. 8	鰯ヶ沢町	0.20 ha	植栽	1年
10	KDDI(株)	H25. 8. 21	八戸市	5.00 ha	間伐	5年

	企 業 名	協定日	対象市町村	対象面積	活動内容	期 間
11	ホームック(株)	H26. 3. 26	青 森 市	0.58 ha	植栽	5 年
12	楽天(株)	H26. 9. 16	弘 前 市	3.30 ha	間伐	3 年
13	青森トヨペット(株)	H27. 5. 20	南 部 町	4.90 ha	間伐・枝打ち	5 年
		R 2. 6. 5	三 沢 市	0.10 ha	下刈	5 年
14	(株)大山重工	H27. 11. 16	五 戸 町	1.02 ha	植栽	10 年
15	(株)曽我産業	H27. 12. 14	八 戸 市	3.49 ha	間伐・枝打ち	5 年
		R 2. 11. 11	八 戸 市	2.74 ha	間伐・植栽他	8 年
16	(有)ジャムフレンドクラブ 青森	H30. 9. 10	七 戸 町	0.20 ha	植栽	1 年
		H31. 4. 19	三 沢 市	0.06 ha	植栽	1 年
17	(有)ニコニコ	H30. 11. 7	八 戸 市	0.30 ha	植栽	3 年
18	(株)村下建設工業	R 元. 9. 13	新 郷 村	2.57 ha	除間伐	5 年
		R 6. 9. 13	新 郷 村	2.57 ha	除間伐	5 年
19	国土防災技術(株)青森支店	R 元. 9. 25	おいらせ町	0.14 ha	植栽	5 年
20	戸来造林企業組合	R 2. 3. 9	新 郷 村	0.72 ha	植栽・下刈	5 年
21	(株)熊澤建築設計事務所	R 3. 9. 8	平 内 町	0.30 ha	除間伐	3 年
		R 4. 11. 12	西 目 屋 村	0.10 ha	除間伐	1 年
		R 6. 7. 12	西 目 屋 村	0.50 ha	下刈・除間伐	5 年
		R 6. 8. 2	今 別 町	0.30 ha	下刈	3 年
22	(一社)日本木造分譲住宅協会	R 4. 5. 18	弘 前 市	6.12 ha	植栽	1 年
		R 5. 9. 5	鱒ヶ沢町	3.39 ha	植栽	1 年
23	(株)佐々木建設工業	R 4. 8. 26	平 内 町	0.60 ha	除間伐	3 年
24	AIR オートクラブ青森支部	R 5. 10. 13	弘 前 市	0.01 ha	植栽	1 年
	損害保険ジャパン(株)青森支店	R 6. 10. 21	弘 前 市	0.01 ha	植栽	1 年

### (イ) 林業の魅力を発信する協定

これまでの植樹等の森林整備による企業の森づくりに加えて、新たに林業の魅力発信や人づくりなどの活動を企業の協力により実施しました。

	企 業 名	協定日	取組内容	期 間
1	(株)ニコイメージングジャパン	H30. 6. 27	「キコリカレンダー」の制作・販売 森林・林業の魅力を発信する写真展の開催	3 年
2	(株)マエダ			
3	川口印刷工業(株)			

## (2) Jークレジット制度

地球温暖化の防止や社会全体で森づくりを支える取組を進めるため、経済産業省、環境省、農林水産省が運営するJークレジット制度を活用し、青森市八重菊県有林で「J－VERクレジット」、階上町寺下県民環境林で「Jークレジット」の認証を取得しています。

### ア Jークレジットプロジェクトの概要

- ① 青森市八重菊県有林
  - ・ プロジェクト名  
青森県県有林森林吸収プロジェクト（幸せの青い森プロジェクト）
  - ・ 場所  
八重菊県有林（青森市横内字八重菊）
  - ・ 間伐面積  
39.68ha（平成21～24年度）
  - ・ 樹種  
スギ33～47年生（令和6年度時点）
- ② 階上町寺下県民環境林
  - ・ プロジェクト名  
階上町大字赤保内字寺下県民環境林森林経営活動プロジェクト
  - ・ 場所  
寺下県民環境林（階上町大字赤保内字寺下）
  - ・ 間伐面積  
81.60ha（平成27年度）
  - ・ 樹種  
スギ・アカマツ混交林50～51年生（令和6年度時点）

### イ Jークレジット認証・販売実績

（令和6年度末時点）

認 証					販 売		
認証年月日	認証量(t-CO2)		発行年月日	発行量(t-CO2)	契約日	販売先	数量(t-CO2)
		うちバック					
H23. 2. 14	507	15	H23. 3. 31	492	H23. 7. 27	(株)青森銀行	50
					〃	(株)みちのく銀行	50
					H23. 11. 9	青い森信用金庫	50
					H23. 11. 30	カルビー株式会社カルネコ事業部	10
H24. 2. 28	297	8	H24. 3. 29	289	H24. 4. 13	カルビー株式会社カルネコ事業部	4
					H24. 10. 5	企業組合県木住	10
					H25. 1. 10	カルビー株式会社カルネコ事業部	55
					H25. 1. 23	東芝グループ	17
					H25. 1. 23	三菱UFJリサーチ&コンサルティング	1
					H25. 2. 27	森永乳業(株)	7
					H25. 3. 28	居酒屋跳人	1
					H25. 4. 18	カルビー株式会社カルネコ事業部	1
					H25. 6. 20	企業組合県木住	10
H25. 8. 26	868	26	H25. 9. 17	842	H26. 1. 7	カルビー株式会社カルネコ事業部	10
					H26. 1. 8	企業組合県木住	10

認証年月日	認証量(t-CO2)		発行年月日	発行量 (t-CO2)	契約日	販売先	数量 (t-CO2)
		うちパワー					
					H26. 1. 14	NP0 法人青森県環境パートナーシップセンター	1
					H26. 3. 18	青森県治山システム協会上北支部	21
					H26. 3. 24	居酒屋跳人	1
					H26. 4. 23	東北建設(株)	3
					H26. 6. 9	特定非営利活動法人青森県樹木医会	24
					H27. 1. 26	第3回国連防災世界会議仙台台会議実行委員会	1
					H27. 2. 17	森永乳業(株)	1
					H27. 10. 26	東北建設(株)	3
					H27. 10. 28	北日本管工業(株)	50
					H27. 11. 26	弘前大学公認環境サークルわどわ	1
					H27. 12. 3	コベルコ建機(株)(使用者:(有)千葉林業)	4
H28. 2. 1	131	3		128	H28. 5. 19	特定非営利活動法人青森県樹木医会	10
					H28. 7. 6	伊勢志摩サミットのカボン・オフセットへの協力(無償提供)	50
					H28. 8. 25	相馬村農業協同組合	1
					H29. 3. 21	(企業名非公表)	12
					H29. 3. 27	コベルコ建機(株)(使用者:(有)千葉林業、(株)平川林業)	6
					H29. 10. 4	相馬村農業協同組合	1
					H29. 10. 23	(企業名非公表)	1
					H30. 5. 1	コベルコ建機(株)(使用者:(株)レンタルのニッケン)	3
					H30. 5. 23	SB パワー(株)	2
					H30. 9. 3	相馬村農業協同組合	1
					H30. 11. 15	SB パワー(株)	10
					H31. 3. 18	コベルコ建機(株)(使用者:(有)千葉林業)	3
					R 元. 8. 19	SB パワー(株)	12
					R 元. 8. 19	国分グループ本社(株)	5
					R 元. 9. 4	相馬村農業協同組合	1
					R 元. 11. 20	(一社)青森県林業コンサルタント	15
					R2. 6. 16	SB パワー(株)	9
					R2. 9. 10	相馬村農業協同組合	1
					R3. 1. 19	三沢市ソーラーシステムメンテナンス事業協同組合	28
					R3. 2. 9	SB パワー(株)	8
					R3. 10. 19	相馬村農業協同組合	1
					R3. 11. 1	三沢市ソーラーシステムメンテナンス事業協同組合	65
					R3. 12. 20	SB パワー(株)	11
					R4. 2. 22	(株)ラインメール青森フットボールクラブ	5

認証年月日	認証量(t-CO2)		発行年月日	発行量 (t-CO2)	契約日	販売先	数量 (t-CO2)
		うちパワァー					
					R4. 2. 22	国分グループ本社(株)	8
					R4. 3. 18	コベルコ建機(株)(使用者:(株)山口産業)	8
					R4. 6. 1	(企業名非公表)	10
					R4. 6. 27	(株)日本旅行	1
					R4. 9. 20	相馬村農業協同組合	1
					R4. 9. 28	SB パワァー(株)	17
					R4. 10. 13	三沢市ソーラシステムメンテナンス事業協同組合	56
					R4. 12. 13	(株)上村保温	1
					R5. 2. 14	(株)日本旅行	5
					R5. 2. 16	青森つばめプロパン販売(株)	21
					R5. 6. 20	SB パワァー(株)	24
					R5. 7. 14	ニッセイアセットマネジメント株式会社	3
					R5. 7. 24	カルネコ株式会社	10
					R5. 9. 20	アサヒビール株式会社	5
					R5. 9. 25	アートグリーン株式会社	4
					R6. 2. 1	アートグリーン株式会社	4
					R6. 3. 7	国分グループ本社株式会社	14
					R6. 3. 7	アートグリーン株式会社	3
					R6. 3. 22	SB パワァー(株)	25
					R6. 4. 8	青森つばめプロパン販売株式会社	20
					R6. 6. 18	青森県カーボン・オフセット促進事業協同組合	183
					R6. 7. 4	図書印刷株式会社	1
					R6. 7. 4	国分グループ本社株式会社	11
					R6. 7. 10	ニッセイアセットマネジメント株式会社	2
					R6. 9. 17	国分グループ本社株式会社	9
					R6. 11. 14	S B パワァー株式会社	21
					R6. 12. 9	国分グループ本社株式会社	11
					R7. 2. 3	国分グループ本社株式会社	6
					R7. 2. 12	TOPPAN クロレ株式会社	1
計	1,803	52		1,751			1,142

# 17 試 験 研 究

( 1 ) 地方独立行政法人

青森県産業技術センター林業研究所の概要

( 2 ) 令和 7 年度試験研究課題



# 17 試 験 研 究

## (1) 地方独立行政法人青森県産業技術センター林業研究所の概要

### ア 沿革

昭和36年12月15日	林業試験場の組織発足
昭和37年 4月 1日	庁舎竣工、研究業務開始
昭和52年 4月 1日	青森県林木育種場を合併、当场十和田支場となる。
平成 5年 3月25日	新庁舎（研究管理棟、木材利用実験棟）竣工
平成 5年12月15日	研修棟竣工
平成11年 3月31日	十和田支場廃止
平成15年 4月 1日	青森県農林総合研究センターの下部機関となる。 加工技術部が加わる。 (旧工業試験場木工分場廃止による。)
平成18年 4月 1日	森林環境部、木材加工部の2部体制となる。
平成21年 4月 1日	地方独立行政法人青森県産業技術センター林業研究所となる。
平成27年 4月 1日	木材加工部を森林資源部に組織改正
平成31年 3月	きのこ栽培研究棟、林木育種研究棟が完成

### イ 組織と業務

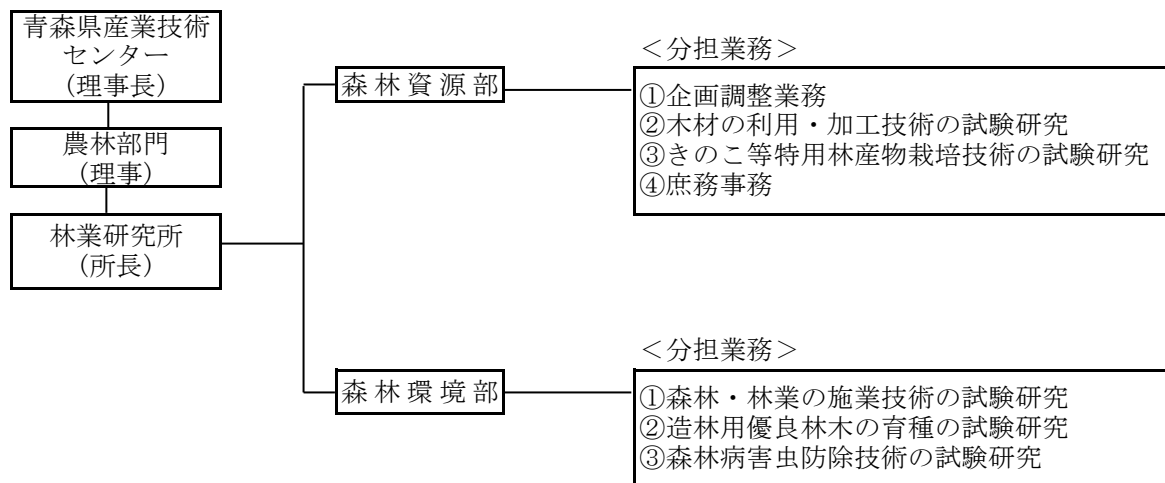

### ウ 施設

土地			
研究所用地	(平内町大字小湊字新道地内)	50,439	m <sup>2</sup>
実験林	(平内町大字小湊字山館地内)	765,461	m <sup>2</sup>
十和田ほ場	(十和田市大字相内字高清水地内)	197,165	m <sup>2</sup>
乙供採種園	(東北町字乙供山、篠内平地内)	80,984	m <sup>2</sup>
	計	1,094,049	m <sup>2</sup>
主な建物			
研究管理棟		959	m <sup>2</sup>
木材利用実験棟		752	m <sup>2</sup>
研修棟		643	m <sup>2</sup>
きのこ栽培研究棟		119	m <sup>2</sup>
林木育種研究棟 (十和田ほ場)		233	m <sup>2</sup>

## (2) 令和7年度試験研究課題

分野	課題名	経費区分	研 究 期 間	担当部	研究概要	実施場所
林木育種 種苗生産	林業用優良林木の育種及び種苗生産技術に関する試験・研究開発	県交付金 (開発研究)	R6～10	森林環境部	スギ花粉症対策品種の普及と効率的な種苗生産技術の開発に向け、無花粉スギの挿し木品種、ヒバ種子の安定生産技術、カラマツの着果促進技術に関する研究を行う。	十和田ほ場
	十和田ほ場管理等育種種子生産事業	県交付金 (支援研究)	H21～R10		優良な林業用種苗を普及するため、林業種苗法に基づく精英樹を主な母樹とした採種園・採穂園整備及び造林用の優良種苗の生産配布を行う。	十和田ほ場
	再造林推進種苗生産管理事業	県交付金	R4～7		需要の多いカラマツ苗木の生産に向け、カラマツ採種園に植栽した採種木の着実な育成を促すため、保育作業を行う。	乙供採種園 (東北町)
森林造成	地域環境に適した早生樹等の森林施業技術に関する試験・研究開発	県交付金 (開発研究)	R6～10		本県の環境に適した早生樹の樹種選定や保育施業技術、カラマツ収穫予想表の更新等に関する研究を行う。	県内一円
	試験林・検定林等の調査管理及び林業技術指導事業	県交付金 (支援研究)	R6～10		試験林や検定林等に関する調査・管理、スマート林業関連研究に関する調査・普及、森林環境や林業技術に関する情報収集・技術指導を行う。	県内一円
森林保護	森林病虫害の総合的対策技術に関する試験・研究開発	県交付金 (開発研究)	R6～10		松くい虫被害やナラ枯れ被害の予測手法、抵抗性クロマツの品種開発に関する研究を行う。	県内一円
	森林病虫害発生予察及び防除指導事業	県交付金 (支援研究)	R6～10		マツ材線虫病やナラ枯れ、ツキノワグマの剥皮被害など各種森林病虫害獣害に関する被害状況の把握とデータ収集を行い、防除対策の検討・技術指導を行う。	県内一円
	松くい虫被害予防総合対策事業	県交付金	R4～7		松くい虫被害を防止するため、県と連携して加害生物のモニタリングや被害木の診断・調査等を行う。	県内一円
	松くい虫被害緊急対策事業	県交付金	R4～7		松くい虫被害発生地域周辺に潜在している恐れがある被害木等を徹底駆除するため、異常木等の被害診断を行う。	深浦町 南部町
	ナラ枯れ被害防止対策事業	県交付金	H23～R7		ナラ枯れ被害を防止するため、加害昆虫であるカシノナガキクイムシの生息状況等の調査を行う。	三八・上北
	マツ材線虫病の病理理解に資する感染木内部における病原線虫の分布と増殖の可視化解析	競争的資金	R7～10		マツ材線虫病の発病機序や抵抗性機構の解明に向けて、X線CT画像撮影による3D可視化等により、クロマツ苗内部の線虫分布を調査・解析する。	所 内

分野	課題名	経費区分	研 究 期 間	担当部	研究概要	実施場所
森林資源	林業・木材産業デジタルシフト推進事業	県交付金	R5～7	森林資源部	スマート林業技術を推進するため、モデル地区に選定された森林における各種技術の実証試験を行う。	県内一円
木材利用	生産過程のデータ化による効率的な木材乾燥技術と広葉樹の活用技術に関する試験・研究開発	県交付金 (開発研究)	R6～10		木材乾燥工程のデータ蓄積環境の構築と含水率予測モデルの開発、広葉樹中小径材の活用技術に関する研究を行う。	所 内
特用林産	きのこ品種育成とIoT技術活用の栽培技術に関する試験・研究開発	県交付金 (開発研究)	R6～10		青森きくらげの品種改良とIoT活用栽培管理技術の開発、成分育種したシイタケ品種の利用に関する研究を行う。	所 内
	きのこの種菌供給及び林産物生産技術指導事業	県交付金 (支援研究)	R6～10		きのこの種菌の供給及び特用林産物並びに県産材の需要拡大を図るため、県内の生産者等への技術指導を行う。	所 内
	あおもり産野生きのこ安全性実証事業	県交付金	H26～R7		出荷制限がかけられている青森県産野生きのこについて、放射性物質の測定分析等を行い、安全性を統計的に検証するなど、出荷制限解除に向けた調査研究を行う。	青森市 十和田市 鰯ヶ沢町 階上町
	青森きくらげ安定供給事業	県交付金	R7		青森きくらげの種菌の安定供給に向けた実証試験及び通年栽培技術普及のための生産者指導を行う。	県内一円

## 18 参 考 資 料

- ( 1 ) 林業関係事業負担率一覧表
- ( 2 ) 林業功労者の表彰
- ( 3 ) 緑化功労者の表彰
- ( 4 ) 林業関係団体
- ( 5 ) 青森県森林審議会
- ( 6 ) 林業行政歴代課長等
- ( 7 ) 令和 7 年度林業関係職員

# 18 参 考 資 料

## (1) 林業関係事業負担率一覧表

事業種別		補助区分	負担区分			備考
			国	県	市町村	
林業労働力確保 支援センター事業		職業病健康診断助成事業 蜂抗体検査促進事業 伐木等業務安全衛生再教育事業 林退共掛金助成事業 素材生産・保育作業安全対策推進事業費 安全巡回指導事業 事業体安全管理手法等指導事業		1/4 1/2 10/10 1/5 定額		
山地治山 総合対策	復旧治山	水源の涵養及び山地災害の防止のため に行う荒廃山地の復旧整備に係る保安 施設事業	通常地域 1/2 火山地域 5.5/10	1/2 4.5/10	- -	
	緊急総合 治山	災害関連緊急治山事業の着手地区及 びその周辺地区において同事業に引き 続きおおむね3年度以内に、一定の計 画に基づき行う荒廃山地の復旧整備及 び荒廃危険山地の崩壊等の予防に係る 保安施設事業	通常地域 1/2 火山地域 5.5/10	1/2 4.5/10	- -	
	緊急予防 治山	地域における減災に関する取組と併 せて行う水源の涵養及び山地災害の防 止のために緊急的に行う荒廃危険山地 の崩壊等の予防に係る保安施設事業	通常地域 1/2 火山地域 5.5/10	1/2 4.5/10	- -	
	緊急機能 強化・老 朽化対策	既存の治山施設を有効活用して、山 地災害を未然に防止し、生活環境基盤 の整備に資するために緊急的に行う機 能強化対策及び老朽化対策	通常地域 1/2 火山地域 5.5/10	1/2 4.5/10	- -	
	地すべり 防止	地すべり等防止法第3条第1項の規 定に基づき、農林水産大臣が指定した 地すべり防止区域内の地すべり防止工 事を実施する事業	1/2	1/2	-	

区分 事業種別		補助区分	負担区分			備考
			国	県	市町村	
山地 治山 総合 対策	防災林造成	風倒木、山火事、強風、高潮・津波、波浪、なだれ等による被害の防備のためのなだれ防止林、土砂流出防止林、海岸防災林、防風林の造成及びこれと一体的に行う機能の低位な森林の整備に係る保安施設事業	1/2	1/2	-	
	保安林整備事業 (保安林総合改良事業)	森林法第25条第1項第1号から第7号までに掲げる目的のいずれかを達成するための保安林の改良整備及び複層林への誘導・造成に係る保安施設事業	1/2	1/2	-	
	保安林整備事業 (保育事業)	治山事業施行地の森林等の機能が低位な保安林の保育に係る保安施設事業	1/3	1/3	-	
	流域保全 総合治山	流域保全上重要な水系の上流域に存する森林等において、流域全体にわたる水源涵養機能や土砂流出防止機能等の高度発揮に資するため、筋工・柵工などの簡易な土木構造物の設置及びこれらと組み合わせた保安林整備の実施等による森林の浸透・保水機能の向上や流木に起因する災害の未然防止等にかかる保安施設事業及び施設配置等の高度化に資する詳細調査・効果検証を実施するもの	通常地域 1/2 火山地域 5.5/10	1/2 4.5/10	- -	

事業種別		補助区分	負担区分			備考
			国	県	市町村	
(森林基盤整備のうち治山事業)	予防治山	地域における減災に関する取組と併せて行う水源の涵養及び山地災害の防止のために行う荒廃危険山地の崩壊等の予防	1/2	1/2	-	
	機能強化・老朽化対策	既存の治山施設を有効活用して、山地災害を未然に防止し、生活環境基盤の整備に資するために行う機能強化対策及び老朽化対策	通常地域 1/2	1/2	-	
			火山地域 5.5/10	4.5/10	-	
(漁場保全の森づくり事業)	流域保全総合治山・保安林総合改良・防災林造成	漁場環境が悪化している閉鎖的な湾や入り江等の後背地における森林や河川流域等において、栄養塩類等の供給や濁水の緩和等の漁場環境保全に相当の効果が期待される広葉樹林の造成、間伐等を実施するもの	(流域保全総合治山)			
			通常地域 1/2	1/2	-	
			火山地域 5.5/10	4.5/10	-	
			(保安林総合改良・防災林造成)			
			1/2	1/2	-	

事業種別		補助区分	負担区分			備考
			国	県	市町村	
山林施設災害関連	災害関連緊急治山	民有林において、災害により新たに発生し、又は拡大した荒廃山地又はなだれ発生地につき、当該災害発生年に緊急に行う復旧整備に係る保安施設事業	2/3	1/3	-	
	林地荒廃防止施設災害関連	負担法の規定を受ける林地荒廃防止施設災害復旧事業の施行のみでは、再度災害の防止に十分な効果が期待できないと認められる場合に、これと合併して行う施設の改良事業	1/2	1/2	-	
山林施設災害復旧	林地荒廃防止施設災害復旧	法令により、地方公共団体が施行管理している林地荒廃防止施設又は地すべり防止施設が被災した場合の復旧事業	2/3	1/3	-	
県単治山	治山施設整備 〔治山施設管理〕	県の維持管理に係る既設治山施設が被災し破損したものの補修・補強	-	10/10	-	
県単治山	県単治山災害防止 〔自然災害防止〕	地域防災計画に登載されている危険箇所のうち、県が管理する森林内又は治山施設に隣接して崩壊等が発生、又は発生する恐れがある箇所の復旧及び予防工事で、国庫補助の対象とならないもの	-	10/10	-	
	県単治山災害防止 〔小規模治山〕	地域防災計画に登載されている危険箇所のうち、各種災害により崩壊し又は崩壊する恐れのある林地で、その保全上必要な施設の新設又は改良を市町村が行うもので、国庫補助の対象とならないもの 1箇所の工事費 10万円以上	-	1/2	1/2	
	県費単独林業災害復旧	県が管理する治山施設の災害で、早急に復旧する必要がある、国庫補助の対象とならないもの	-	10/10	-	



事業種別		補助区分	負担区分			備考
			国	県	市町村	
林道施設災害復旧事業		災害を被った林道施設を速やかに復旧し林業経営の維持安定を図ることを目的とし1カ所の事業費が40万円以上であるもの	65/100 50/100	- -	35/100 50/100	奥 地 その他
		(上記のほか、国の負担は、災害が激甚の場合等、高率補助の適用がある。)				
県単林道		国庫補助林道に該当しない林道の開設、改良、災害復旧事業等を行うもの	-	1/2	1/2	
(森林基盤整備農山漁村地域のうち森林整備交付金)	育成林整備事業	森林整備に直結する林内路網を形成する上で、恒久的施設として整備すべき林道の開設（森林管理道）を行うもの	50/100	12/100	38/100	過疎・振山
			45/100	12/100	43/100	その他
	林道改良事業	民有林の林道（自動車道）に架設された木造橋で架設後5年以上を経過し、機能を失っているものを永久橋に架け替えること、及び勾配修正、曲線の緩和、待避所の新設、雪害防止施設の新設、幅員を拡張して、林道の輸送力の向上及び安全確保を図ることを目的とし、局部的構造の改良等を実施するもの	50/100	8/100	42/100	幹 線
			30/100	8/100	62/100	その他
	林道点検診断・保全整備事業	既設の林道について、トンネルや橋梁等の点検診断、補修及び更新等を実施するもの	1/2	-	1/2	
	フォレスト・コミュニティ総合整備事業	森林整備の基盤となり生活環境の改善にも資する骨格的な林道等の整備や林業い施設の基盤整備を行うもの 1 森林基幹道 2 林業施設用地整備 3 作業ポイント整備	50/100	12/100	38/100	

事業種別		補助区分	負担区分			備考
			国	県	市町村	
地方創生整備推進交付金	林道の開設	地域再生基盤強化交付金は地域再生計画に基づき、地域の経済基盤の強化や生活環境の整備などを行うもの	50/100	12/100	38/100	過疎・振山
		道・汚水処理施設・港の3種類の分野があり、地域再生計画において同一分野で複数の事業計画があるもの 林道整備は、地域森林計画に定める林道の開設又は拡張するもの	45/100	12/100	43/100	その他
森林整備事業 環境保全	林道整備事業	1 林業生産基盤整備道整備 効率的施業区域内又は生産基盤強化区域内において、主として森林施業のために利用する恒久的施設として林道を整備するもの。	※事業実施主体が市町村の場合			過疎・振山 幹線 その他
			開設	45/100	12/100	43/100
				50/100	12/100	38/100
		2 山村強靱化林道整備 地域防災計画等の警戒避難体制の整備に関する計画において代替路として位置づけられる林道等を整備するもの。	改良	50/100	8/100	42/100
				30/100	8/100	62/100
	林道施設 PCB廃棄物処理促進対策事業	3 林業専用道整備 間伐作業を始めとする森林施業の用に供し、専ら木材輸送用車両の通行等に供する恒久的施設となる林業専用道を整備するもの。	※事業実施主体が市町村の場合			過疎・振山
			開設	45/100	12/100	43/100
				50/100	12/100	38/100
	森林環境保全直接支援事業		改良	30/100	8/100	62/100
		林道施設の塗膜に含まれるポリ塩化ビフェニルの調査、処理等を支援する事業。	1/2	-	1/2	
	特定機能回復事業	民有林を対象とした、森林経営計画作成主体等による森林整備	3/10	1/10	-	
		民有林を対象とした、自然条件等の理由で更新が困難な森林における協定締結者等による森林整備	3/10	2/10	-	市町村等
			3/10	1/10	-	上記以外

事業種別	区分	補助区分	負担区分			備考
			国	県	市町村	
合板・製材・集成材国際競争力強化・花粉削減総合対策交付金		総合的なT P P 関連政策大綱に即し、合板・製材工場等に原木を安定的に供給するための路網整備、高性能林業機械等の導入、搬出間伐の実施などの一体的な推進を図るための支援及び、花粉症対策初期集中対応パッケージの着実な実行に向けて、スギ人工林の伐採・植替え等の発生源対策や飛散対策、発症・暴露対策など総合的な対策に支援する事業 (H 2 9 ～) 【令和5年度のメニュー】 1 間伐材生産 2 高性能林業機械等の導入	定額 1/2	- -	- -	
林業・木材産業循環成長対策交付金		路網整備・機械導入、主伐・再造林の一貫作業の推進、川下との連携強化など川上から川下までの取組を総合的に支援する事業 (R 5 ～) 【令和5年度のメニュー】 1 間伐材生産 2 路網整備・機能強化対策 ①林業専用道（規格相当） ②林業専用道（規格相当）復旧 ③森林作業道 ④林道施設の機能強化対策 3 高性能林業機械等の整備	定額 35,000円/m 1/2 2,000円/m 1/2 1/3	- - - - -	- - - 1/2 -	市町村
森林整備地域活動支援交付金事業		森林所有者等が行う森林施業の提案・集約化に必要な地域活動を支援する事業 【令和6年度のメニュー】 1 森林経営計画作成促進 2 施業集約化の促進 3 森林経営計画作成・森林境界の明確化に向けた条件整備 4 意向調査の事前準備推進	1/2 1/2 1/2 1/2	1/4 1/4 1/4 1/4	1/4 1/4 1/4 1/4	
持続可能な林業経営に向けた再造林推進事業		森林経営計画が作成されていない森林で行う集約化や低コスト再造林の取組に対して支援する事業 (R 5 ～) 1 集約化 2 低コスト再造林	- -	73,000円/ha 800,000/ha	- -	

## (2) 林業功労者の表彰

### ア 叙勲受章者

受章年次	氏名	年齢	住所	業 績	種類	備考
昭和 40 春	盛田 達三	73	七 戸 町	造林技術の研究と普及	瑞 五	
40	平井 修造	62	青 森 市	農林行政事務	瑞 五	死亡叙勲
41 秋	阿部誠一郎	78	五所川原市	林業の振興、治安維持	旭 五	
42	阿部真之介	70	八 戸 市	林産業および薪炭業の振興	旭 五	死亡叙勲
42 秋	菊池 順治	73	川 内 町	林業普及改良及び共同販売体系の確立	旭 六	
43 秋	斎藤勇太郎	76	中 里 町	林野の管理経営	瑞 六	
44 春	本間八三郎	72	鯹ヶ沢町	林業の振興	瑞 五	
44 秋	佐々木太郎	71	碓ヶ関村	森林復興事業の遂行、林業経営及び技術指導	瑞 五	
47 春	小舘 貞一	70	青 森 市	製材業の振興	瑞 五	
47	宮 宏	67	五 戸 町	林業団体役員（県森連会長）	瑞 五	死亡叙勲
47 秋	菊谷 久造	72	青 森 市	林業団体の組織強化、林業後継者の育成	旭 六	
47	神馬 健造	71	青 森 市	森林復興事業の遂行、林業界の再建	瑞 五	死亡叙勲
48 春	清沢芳太郎	74	三 戸 町	林業経営及び育林技術指導	瑞 五	
48 春	橋本 正武	74	青 森 市	農林行政事務功労（秋田営林局長）	旭 四	
49 春	岩崎利三郎	79	百 石 町	保安林造成及び保護管理	旭 七	
50 春	杉田 則敏	72	藤 崎 町	木材市場の拡大	瑞 五	死亡叙勲
51	林 清英	61	弘 前 市	農林行政事務功労（農林事務所長）	瑞 五	死亡叙勲
51 春	菊池権三郎	73	大 鰯 町	林業経営及び育林技術指導	瑞 五	
53	久慈儀三郎	71	青 森 市	製材業の振興	瑞 五	死亡叙勲
54 秋	大橋 忠雄	72	金 木 町	製材業の振興	瑞 五	
56 秋	平山文三郎	73	五所川原市	森林復興事業、林業経営及び技術指導	瑞 五	
58	長内栄之進	76	青 森 市	林業の振興、地方自治	瑞 五	死亡叙勲
58 秋	三上 治郎	80	西 目 屋 村	林業の振興	瑞 五	
58 秋	吉田松次郎	85	八 戸 市	海岸防災林の造成	七青色	
59 秋	石下 春雄	75	む つ 市	林業の振興、林業後継者の養成、きのこ生産推進	瑞 五	
60 春	豊山 千蔭	71	八 戸 市	林業の振興	瑞 五	
60	前田 武彦	67	大 鰯 町	製材業の振興	瑞 五	死亡叙勲
60	山本 仁一	70	深 浦 町	製材業の振興	瑞 五	死亡叙勲

受章年次	氏名	年齢	住所	業 績	種類	備考
昭和 61 春	荒関 通義	73	金 木 町	製材業の振興	瑞 五	死亡叙勲
61	葛西 良一	69	中 里 町	製材業の振興	瑞 五	
62 春	村瀬 彦一	77	大 畑 町	製材業の振興	瑞 五	
63	川口 英志	65	青 森 市	林業行政、地方自治	旭 五	死亡叙勲
63 秋	角本 武雄	72	東 通 村	保安林の造成及び県営林の管理	瑞 七	
平成 元秋	石谷 貞夫	80	東 通 村	林業の振興	旭 六	
2 秋	石田 雄三	70	東 通 村	林業の振興	旭 五	
3 春	工藤 幸作	78	青 森 市	林業の振興	瑞 五	
5 秋	石岡 清雄	69	弘 前 市	林業の振興	瑞 七	
6 秋	中島 貞市	72	脇 野 沢 村	林業の振興	瑞 四	
8 秋	福山 武雄	73	南 部 町	製材業の振興	瑞 五	
10 秋	中川原啓介	71	五 戸 町	林業の振興	瑞 五	
11 春	滝沢久之進	77	南 郷 村	林業の振興	瑞 五	死亡叙勲
12	藤田 俊雄	61	青 森 市	林業行政	瑞 五	
12	藤田 純一	70	青 森 市	林業行政	瑞 五	
15 春	勝山 重雄	76	倉 石 村	林業の振興	旭 六	
15 秋	大西 良吉	70	八 戸 市	林業の振興	旭 単	
18 春	清水 信造	74	蓬 田 村	林業の振興	旭 双	
18 秋	駒井 満夫	74	青 森 市	林業の振興	旭 小	
20 春	杉山 博利	75	む つ 市	林業の振興	旭 双	
21 春	本間 家大	71	鯡ヶ沢 町	林業の振興	旭 小	
21	神 剛	65	青 森 市	林業行政	瑞 双	死亡叙勲
22 秋	石ヶ守 勲	85	新 郷 村	旭 単	旭 単	
23 春	小笠原恭裕	75	十 和 田 市	林業の振興	旭 小	
26	小笠原隆一	84	青 森 市	林業行政	瑞 双	死亡叙勲
28	長谷川文男	80	青 森 市	林業行政	瑞 双	
28	中野 彬	79	青 森 市	林業行政	瑞 双	
令和 4	須藤 清衛	87	青 森 市	林業行政	瑞 双	死亡叙勲
6	村川 博輝	73	青 森 市	林業行政	瑞 双	
6 秋	木村 重成	75	七 戸 町	林業の振興	旭 双	
7	納谷 敏夫	84	青 森 市	林業行政	瑞 双	死亡叙勲
7 春	下久保眞信	82	十 和 田 市	林業の振興	旭 単	
7	矢田 茂	77	青 森 市	林業行政	瑞 双	

## イ 褒賞受章者

受章年次	氏名	年齢	住所	業 績	種類	備考
昭和 34 春	太田吉之介	81	十和田湖町	林業の振興と観光の開発	黄 綬	
35 春	盛田 達三	68	七 戸 町	造林技術の研究と普及	黄 綬	
35 秋	志賀 治助	85	三 戸 町	林業の振興	黄 綬	
37 春	阿部誠一郎	75	五所川原市	林業の振興、治安維持	黄 綬	
39 秋	阿部真之介	68	八 戸 市	製炭改良技術の研究と普及	黄 綬	
40 秋	菊池 順治	71	川 内 町	林業普及改良及び共同販売体系の確立	黄 綬	
41 春	菊池権三郎	63	大 鰯 町	林業経営及び育林技術指導	黄 綬	
42 春	杉田 則敏	64	藤 崎 町	木材市場の拡大	黄 綬	
45 春	北山 靖逸	80	平 賀 町	森林資源の保護管理	黄 綬	
45 秋	神馬 健造	68	青 森 市	森林復興事業の遂行、林業界の再建	黄 綬	
47 春	久慈儀三郎	62	蟹 田 町	製材業の振興	黄 綬	
47 秋	工藤己之吉	63	青 森 市	森林資源の保護管理	黄 綬	
51 春	平山文三郎	67	五所川原市	森林復興事業の遂行、林業経営及び技術指導	黄 綬	
58 春	吉岡市五郎	74	浪 岡 町	森林復興事業、森林組合の育成	黄 綬	
平成 3 秋	中川原啓介	64	五 戸 町	林業の振興	黄 綬	
10 秋	松下功一朗	65	弘 前 市	林業土木の振興	藍 綬	
13 秋	本間 家大	63	鯡ヶ沢町	林業の振興	黄 綬	
30 春	山本 一雄	80	田 子 町	林業の振興	黄 綬	
令和 元秋	佐賀平一郎	80	風 間 浦 村	林業の振興	黄 綬	
5 秋	田中 裕	69	南 部 町	林業の振興	黄 綬	

ウ 青森県褒賞受章者（規則第2条第1項10号）

年次	氏名	年齢	住所	業 績	備考
昭和 34	池田福次郎	67	田 子 町	製炭改良	規則第2条5号
34	盛田 達三	67	七 戸 町	造林技術の研究と普及	
34	太田吉之助	81	十和田湖町	林業の振興と観光の開発	
35	志賀 治助	85	三 戸 町	林業の振興	
37	阿部誠一郎	75	五所川原市	林業の振興、治安維持	
37	菊池権三郎	60	大 鰐 町	林業経営及び育林技術指導	
38	菊池 順治	68	川 内 町	林業普及改良及び共同販売体系の確立	
38	阿部真之介	66	八 戸 市	製炭改良技術の研究と普及	
41	杉田 則敏	63	藤 崎 町	木材市場の拡大	
43	本間八三郎	71	鯹ヶ沢町	林業の振興	
44	神馬 健造	67	青 森 市	森林復興事業、林業界の再建	
45	北山 清逸	80	平 賀 町	森林資源の保護管理	
45	小舘 貞一	68	青 森 市	製材業の振興	
48	岩崎利三郎	79	百 石 町	保安林造成及び保護管理	
53	大橋 忠雄	72	金 木 町	製材業の振興	
55	工藤 幸作	67	青 森 市	優良種苗の生産及び後継者の育成指導	
56	石下 春雄	72	む つ 市	特用林産物生産の推進、林業後継者の育成	
56	吉田松次郎	83	八 戸 市	保安林造成及び保護管理	
57	高橋 三郎	81	六ヶ所村	海岸防災林	
58	豊山 千蔭	69	八 戸 市	林業者普及改良	
59	石田 雄三	64	東 通 村	拡大造林の推進	
59	角本 武雄	66	東 通 村	海岸飛砂防止保安林造成と保護管理	
60	村瀬 彦一	76	大 畑 町	林業の振興	
62	佐藤 久司	64	平 内 町	林業の振興	
平成 2	中川原啓介	63	五 戸 町	林業の振興	
2	石岡 清雄	66	弘 前 市	県営林の保全・管理・育成	
5	石川 健一	76	青 森 市	集成材事業関連団体の育成	
6	福山 武雄	71	南 部 町	製材業の振興	
7	内藤 輝彦	74	八 戸 市	林業の振興	
8	松下功一朗	63	弘 前 市	林業土木の振興	
14	小笠原恭裕	66	十和田湖町	林業の振興	
15	清水 信造	71	蓬 田 村	製材業の振興	
16	柴田 円治	71	大 畑 町	ヒバ施業実験林の維持管理作業精励	
21	松尾 彰平	63	三 戸 町	林業の振興	
26	山田 輝美	76	青 森 市	林業の振興	

## 工 全国林業経営推奨行事受賞者

開催回	年 度	受 賞 賞	氏 名	住 所	備 考
第3回	昭和39年	農林大臣賞	盛 田 達 三	七 戸 町	
4	40	林野庁長官賞	田 中 敬 二	福 地 村	
5	41	林野庁長官賞	山 田 丹十郎	大 鰐 町	
6	42	農林大臣賞	三 上 治 郎	西 目 屋 村	
7	43	山林会長賞	工 藤 岩太郎	平 内 町	
8	44	林野庁長官賞	立 崎 竜 一	十 和 田 市	
9	45	全林協会長賞	浜 谷 重次郎	深 浦 町	
10	46	山林会長賞	田 中 吉兵衛	蓬 田 村	
11	47	全林協会長賞	山 谷 長 平	大 鰐 町	
12	48	山林会長賞	中川原 啓 介	五 戸 町	
13	49	全林協会長賞	山 田 弘	大 鰐 町	
15	51	全林協会長賞	山 陰 千代志	田 子 町	
24	60	山林会長賞	福 士 孝 衛	七 戸 町	
25	61	林野庁長官賞	野沼寺生産森林組合	七 戸 町	
27	63	全林協会長賞	柴 田 康 雄	碓 ヶ 関 村	
31	平成4年	全林協会長賞	沼 沢 源 幸	倉 石 村	
34	7	山林会長賞	宮 一 雄	五 戸 町	
36	9	山林会長賞	柴 田 康 雄	碓 ヶ 関 村	
38	11	山林会長賞	山 本 一 雄	田 子 町	
44	17	農林水産大臣賞	田 中 裕	福 地 村	
45	18	林野庁長官賞	一 戸 一 剛	鰯 ヶ 沢 町	
46	19	山林会長賞	小笠原 義 一	青 森 市	
47	20	農林水産大臣賞	佐 賀 平一郎	風 間 浦 村	
49	22	林野庁長官賞	藤 沢 圭	三 戸 町	
50	23	林野庁長官賞	橋 本 春 治	む つ 市	
52	25	林野庁長官賞	正部家 佑 介	階 上 町	
53	26	林野庁長官賞	福 士 孝 衛	七 戸 町	
54	27	農林水産大臣賞	山 本 一 雄	田 子 町	
55	28	林野庁長官賞	砂子又生産森林組合	東 通 村	
56	29	林野庁長官賞	石 ヶ 守 勲	新 郷 村	
58	令和元年	農林水産大臣賞	桑 原 一 夫	階 上 町	
60	3	林野庁長官賞	赤 澤 榮 治	八 戸 市	
62	5	農林水産大臣賞	有限会社 下久保林業	十 和 田 市	

※注 山林会長賞：社団法人 大日本山林会会長賞の略

全林研会長賞：社団法人 全国林業改良普及協会会長賞の略



### (3) 緑化功労者の表彰

#### ア 国緑化功労者受賞者

受賞年度	氏 名	出 身 地	備 考
昭和 40 年	神 馬 健 造	青 森 市	
41	佐々木 太 郎		
42	本 間 八三郎	鯹ヶ沢町	
43	宮 宏	五 戸 町	
44	工 藤 己之吉		
45	中 村 末太郎		
46	杉 山 勘左エ門		
47	七 戸 小二郎	岩 崎 村	
48	三 上 治 郎	西目屋村	
49	平 山 文三郎	五所川原市	
50	富 岡 喜四郎	む つ 市	
51	中 野 国太郎	岩 木 町	
52	川 畑 義 雄	東 通 村	
53	立 崎 龍 一	十和田市	農林水産大臣感謝状
54	川 村 忠 助	弘 前 市	
55	川 畑 太三郎	南 郷 村	
56	石 田 雄 三	東 通 村	国土緑化推進機構理事長感謝状
57	宇 藤 堅太郎	田 子 町	農林水産大臣感謝状
58	東 秀 美	新 郷 村	国土緑化推進機構理事長感謝状
59	小 野 藤 男	三 戸 町	国土緑化推進機構理事長感謝状
60	津 川 己之作	浪 岡 町	国土緑化推進機構理事長感謝状
61	工 藤 幸 作	青 森 市	国土緑化推進機構理事長感謝状
62	石 橋 健 二	三 沢 市	林野庁長官賞
63	船 橋 祐太郎	平 内 町	農林水産大臣賞
平成 3 年	石 岡 清 雄	弘 前 市	林野庁長官賞
4	千 田 富次郎	深 浦 町	国土緑化推進機構会長賞
5	七 戸 善 一	岩 崎 村	国土緑化推進機構会長賞
6	柳 田 光 彌	田 子 町	林野庁長官賞

受賞年度	氏 名	出 身 地	備 考
平成 7 年	山 口 國 雄	大 鰐 町	国土緑化推進機構理事長賞
8	中川原 啓 介	五 戸 町	国土緑化推進機構会長賞
9	池 田 弘	青 森 市	林野庁長官賞
10	石 川 健 一	青 森 市	国土緑化推進機構会長賞
11	工 藤 宝 三	青 森 市	国土緑化推進機構理事長賞
12	小笠原 隆 一	青 森 市	国土緑化推進機構理事長賞
13	種 澤 武 美	相 馬 村	農林水産大臣賞
14	石戸谷 忠 夫	青 森 市	国土緑化推進機構会長賞
15	石 野 喜代巳	む つ 市	国土緑化推進機構理事長賞
16	白 濱 匡 章	む つ 市	国土緑化推進機構理事長賞
17	新 岡 義 吉	つ が る 市	農林水産大臣賞
19	木 村 忠 博	青 森 市	国土緑化推進機構理事長賞
20	斎 藤 嘉次雄	青 森 市	林野庁長官賞
21	楠 美 タ ヒ	青 森 市	農林水産大臣賞
22	森 小 静 子	む つ 市	国土緑化推進機構理事長賞
23	相 馬 弘 子	青 森 市	林野庁長官賞
24	山 田 輝 美	青 森 市	林野庁長官賞
25	宮 崎 三 男	青 森 市	国土緑化推進機構理事長賞
26	向 井 麗 子	平 内 町	国土緑化推進機構理事長賞
27	千 葉 多兵衛	青 森 市	林野庁長官賞
29	田 中 直 喜	おいらせ町	林野庁長官賞
30	濱 田 栄 子	む つ 市	国土緑化推進機構会長賞
令和元年	高 田 武 志	七 戸 町	林野庁長官賞
2	野 宮 正 宣	青 森 市	林野庁長官賞
3	奈良岡 隆 樹	青 森 市	林野庁長官賞
5	菅 原 利 耕	青 森 市	林野庁長官賞
6	木 村 重 成	七 戸 町	国土緑化推進機構理事長賞

イ 東北・北海道ブロック緑化功労者受賞者

受賞年度	氏 名	出 身 地	備 考
昭和 33 年	岡 山 久 吉	東 北 町	
34	船 橋 祐太郎	平 内 町	
35	清 沢 芳太郎	三 戸 町	
41	宮 宏	五 戸 町	
42	本 間 八三郎	鱒ヶ沢町	
43	工 藤 岩太郎	平 内 町	
44	小 川 乙 吉	黒 石 市	
45	清野山 芳 夫		
〃	原 田 清 七		
〃	富 岡 嘉四郎	む つ 市	
46	平 山 文三郎	五所川原市	
47	川 畑 太三郎	南 郷 村	
48	岩 崎 利三郎	百 石 町	
49	三 上 秀 衛	弘 前 市	
50	吉 田 松次郎	八 戸 市	
51	高 橋 三 郎	六ヶ所村	
52	蛭 田 豊太郎	大 鰯 町	
53	立 崎 龍 一	十和田市	
54	奥 島 石太郎	む つ 市	
55	豊 山 千 陰	八 戸 市	
56	成 田 平八郎	十和田市	
57	三 浦 文四郎	弘 前 市	
58	榊 正 寛	青 森 市	
59	金 沢 栄次郎	青 森 市	
60	岩 田 梶 吉	五所川原市	
61	佐 藤 久 司	平 内 町	
62	石 岡 清 雄	弘 前 市	
63	池 田 直 武	青 森 市	

受賞年度	氏 名	出 身 地	備 考
平成元年	一 戸 昭三郎	鰯ヶ沢町	
4	柳 田 光 彌	田 子 町	
5	赤 田 行 男	青 森 市	
6	野 呂 喜代志	川 内 町	
7	鹿 内 勉	青 森 市	
8	日 向 堅之助		
9	滝 沢 久之進		
10	工 藤 兼 作	鰯ヶ沢町	
11	佐 藤 正五郎		
12	川 端 瞳	大 畑 町	
13	角 濱 義 明		
14	坪 藤 次 郎		
15	白 濱 匡 章	む つ 市	
16	小 山 万 吉	深 浦 町	
17	小笠原 義 一	青 森 市	
18	津 川 力	黒 石 市	
19	小田桐 修 治	平 川 市	
20	奥 島 吉三郎	む つ 市	
21	佐 藤 正 治	深 浦 町	
22	宮 崎 三 男	青 森 市	
23	千 葉 多兵衛	青 森 市	
24	高 村 俊 廣	青 森 市	
25	川 上 義 吉	東 通 村	
26	長 内 幸 子	大 鰯 町	
27	田 中 直 喜	おいらせ町	
28	濱 田 栄 子	む つ 市	
29	高 田 武 志	七 戸 町	
30	向 山 進	八 戸 市	

受賞年度	氏 名	出 身 地	備 考
令和元年	野 宮 正 宣	青 森 市	
2	奈良岡 隆 樹	青 森 市	
3	西 舘 浩	南 部 町	
4	中 村 安 雄	田 子 町	
5	菅 原 利 耕	青 森 市	
6	木 村 重 成	七 戸 町	

## ウ 青森県緑化功労者受賞者

受賞 年度	氏 名	出身地	受賞 年度	氏 名	出身地
昭和 54 年	川守田 次 郎 力 石 直 視 奥 島 石太郎 葛 西 蓮一郎 津 川 巳之作 佐々木 精 吉 内 山 久太郎	名 川 町 十 和 田 市 む つ 市 青 森 市 浪 岡 町 中 里 町 鰺ヶ沢 町	昭和 55 年	須 藤 健 吉 高 橋 莊 治 福 士 孝 衛 三 国 正 司 奥 谷 俊 栄 新 谷 伊太郎 小山内 永 吉	黒 石 市 八 戸 市 七 戸 町 東 通 村 青 森 市 五所川原市 木 造 町
56	柴 田 庄 一 石 岡 清 雄 葛 西 清三郎 小 沼 清次郎 成 田 平八郎 浜 田 伊太郎 東 秀 美	平 内 町 弘 前 市 中 里 町 鰺ヶ沢 町 十 和 田 市 川 内 町 新 郷 村	57	沢 目 武 志 柳 田 光 彌 東 出 昇 伊 藤 勇 伊 藤 鉄 男 石 岡 久 友 清 野 鈴次郎	十 和 田 市 田 子 町 佐 井 村 三 厩 村 弘 前 市 五所川原市 鰺ヶ沢 町
58	千 葉 藤次郎 川 上 末 蔵 上 野 卓 榊 正 寛 山 田 千蔵 斎 藤 秀 敏 新 岡 義 吉	新 郷 村 東 通 村 東 北 町 青 森 市 浪 岡 町 鶴 田 町 木 造 町	59	石 川 清 小 松 嘉 雄 山 谷 直 正 鹿 内 清 吉 桑 田 豊 作 小 林 儀三郎 千 田 富次郎	階 上 町 む つ 市 七 戸 町 青 森 市 西 目 屋 村 五所川原市 深 浦 町
60	掛 端 勝 男 木 村 幸 一 中野渡 伊佐雄 千 代 和 芳 渡 辺 信 雄 古 川 政 市 吉 田 覚 三	名 川 町 脇 野 沢 村 十 和 田 市 平 内 町 大 鰯 町 中 里 町 岩 崎 村	61	山 本 孝一郎 畑 山 常 男 下川原 太 郎 三 浦 仁太郎 佐 藤 吉 郎 三 浦 兼四文 田 中 稔	田 子 町 大 畑 町 十和田湖町 平 内 町 黒 石 市 市 浦 村 鰺ヶ沢 町

受賞 年度	氏 名	出身地	受賞 年度	氏 名	出身地
昭和 62 年	岡 田 茂 杉 山 博 利 長谷川 房 夫 船 橋 市 太 郎 種 沢 秋 夫 三 浦 一 正 松 橋 勇 吉	新 郷 村 む つ 市 三 沢 市 平 内 町 相 馬 村 五所川原市 車 力 村	昭和 63 年	赤 牛 末 治 服 部 勝 治 畑 中 又 蔵 佐 井 久 治 加賀谷 良 継 赤 石 才 松 三 浦 兼 一	八 戸 市 六ヶ所 村 東 通 村 蓬 田 村 鶴 田 町 深 浦 町 平 賀 町
平成 元年	畑 山 定 雄 野 坂 和 一 松 本 七 英 小 泉 才 助 松 館 兼 五 郎 七 戸 善 一 一野渡生産森林組合	倉 石 村 横 浜 町 川 内 町 青 森 市 中 里 町 岩 崎 村 弘 前 市	平成 2 年	木 村 仁三郎 住 吉 亀 吉 佐 賀 平一郎 三 浦 仁太郎 木 立 民五郎 世 永 勝 則 柴 田 康 雄	八 戸 市 野 辺 地 町 風 間 浦 村 平 内 町 金 木 町 鰯ヶ沢 町 碓ヶ関 村
3	中 村 正 美 掛 端 龍 二 母良田 房 太 郎 品 川 繁 治 大 柳 徳 昭 山 谷 長 平 青 木 宏 松	中 里 町 名 川 町 十 和 田 市 む つ 市 青 森 市 大 鰯 浦 町 深 浦 町	4	宮 本 義 雄 奥 谷 俊 栄 新 谷 武 一 中 嶋 文 蔵 七 戸 三 郎 畠 山 直 武 浦 田 久 佐 雄	む つ 市 青 森 市 五所川原市 平 賀 町 岩 崎 村 新 郷 村 七 戸 町
5	相 馬 良次郎 工 藤 朋 一 野 呂 喜代志 橋 場 重 計 市野渡 石 太 郎 長 内 貞 三 田 中 長 蔵	青 森 市 鰯ヶ沢 町 川 内 町 南 郷 村 天 間 林 村 西 目 屋 村 金 木 町	6	山 谷 直 正 渡 部 和 雄 谷 川 敏 一 高 宮 一 豊 竹 村 三 男 土 井 昭 三 伊 東 邦 夫	七 戸 町 青 森 市 平 賀 町 倉 石 村 五所川原市 風 間 浦 村 深 浦 町
7	石 岡 長 一 鹿 内 勉 春 長 塚 米 博 伊 藤 金 四 郎 中野渡 金 四 郎 石 野 喜代已 斎 藤 健 一	弘 前 市 青 森 市 福 地 村 五所川原市 十 和 田 市 む つ 市 岩 崎 村	8	佐 藤 悦 郎 佐々木 重 雄 山 中 国 太 郎 大 坂 一 郎 中 村 隆 義 渡 辺 義 栄	鰯ヶ沢 町 平 内 町 大 鰯 町 五所川原市 東 北 町 む つ 市
9	中 田 忍 川 村 繁 光 吉 岡 博 昭 角 田 正 男 松 館 正 七 佐々木 栄 原 榮	階 上 町 青 森 市 浪 岡 町 金 木 町 三 沢 市 岩 崎 村	10	中 村 佐 吉 西 谷 元 伸 寺 尾 静 子 成 田 金 夫 川 端 瞳 工 藤 兼 作	六ヶ所 村 尾 上 町 三 戸 町 中 里 町 大 畑 町 鰯ヶ沢 町

受賞 年度	氏 名	出身地	受賞 年度	氏 名	出身地
平成 11 年	泉 谷 忠 栄 勝 山 重 雄 岩 木 政次郎 石 野 雄 五	岩 崎 村 倉 石 村 十和田湖町 む つ 市	平成 12 年	長 男 慶 治 二 本 柳 伸 福 間 勇 徳 山 元 仁 徳	三 戸 町 川 内 町 黒 石 市 深 浦 町
13	常 田 菊 一 奥 島 勝 義 赤 田 行 男 原 田 元 雄	浪 岡 町 む つ 市 青 森 市 森 田 村	14	相 馬 弘 子 鹿 糖 稔 住 吉 勲 坂 本 勇 昭	青 森 市 階 上 町 東 通 村 深 浦 町
15	八戸市を緑にする会 蛭 名 為 雄 木野目 九二夫 白 濱 匡 章 鶴 田 港	八 戸 市 平 内 町 横 浜 市 む つ 市 鱒ヶ沢町	16	竹 内 義 美 八戸エコ・サイクル協議会 斉 藤 清 光 清水 喜 代 利 小 山 万 吉	平 内 町 八 戸 市 五所川原市 三 沢 市 深 浦 町
17	小笠原 義 一 海老名 智 教 福地さくらの会 岡 村 誠 一 森 小 静 子 中 村 平 治	青 森 市 青 森 市 福 地 村 七 戸 町 む つ 市 鱒ヶ沢町	18	津 川 力 和 田 誠 柴 崎 準 次 八木橋 洋一郎	黒 石 市 三 戸 町 野 辺 地 町 む つ 市
19	高 坂 保 三 小田桐 修 治 清 水 由紀夫 坪 勝 章 小 林 義 一 杉 本 文 雄	青 森 市 平 川 市 田 子 町 十 和 田 市 五所川原市 東 通 村	20	船 橋 輝 行 村 上 ト ミ 新 谷 悦 男 村 上 嘉永蔵 奥 島 吉三郎	平 内 町 新 郷 村 五所川原市 黒 石 市 む つ 市
21	工 藤 英 精 戸 田 由美子 佐 藤 正 治 高 橋 七 郎 尻屋土地保全会	平 内 町 五 戸 町 深 浦 町 十 和 田 市 東 通 村	22	宮 崎 三 男 澤 光 雄 福 山 武 夫 石 岡 久 悦 高 西 均 城ヶ沢生産森林組合	青 森 市 大 鰯 町 新 郷 村 五所川原市 七 戸 町 む つ 市

受賞 年度	氏 名	出身地	受賞 年度	氏 名	出身地
平成 23 年	千葉 多兵衛 工 藤 昭二 豊 沢 達雄 蛭 澤 精一 三 余 会	青 森 市 弘 前 市 鰯ヶ沢町 東北町 東 通 村	平成 24 年	高 村 俊 廣 白 戸 貞 一 川 上 義 吉	青 森 市 平 川 市 東 通 村
25	長谷川 満 春 櫛 引 恒 久	青 森 市 む つ 市	26	長 内 幸 子 杉 本 八十三	大 鰯 町 東 通 村
27	田 中 直 喜 杉 本 文 悦 角 谷 千恵子	おいらせ町 東 通 村 深 浦 町	28	濱 田 栄 子 山 田 弘 誠 阿 部 泰	む つ 市 大 鰯 町 深 浦 町
29	辻 村 庄 吉 高 橋 暎 憲 鹿 糠 武 稔 高 田 武 志 澤 田 春 美	平 内 町 黒 石 市 階 上 町 七 戸 町 東 通 村	30	蝦 名 峯 明 奈良岡 文 治 向 山 進	青 森 市 藤 崎 市 八 戸 市
令和 元年	川 代 光 納 東海林 政 美 野 宮 正 宣	新 郷 村 深 浦 町 青 森 市	令和 2 年	奈 良 岡 隆 樹 西 塚 一 雄	青森市 三戸市
3	西 舘 浩	南 部 町	4	中 村 安 雄	田子町
5	菅 原 利 耕	青 森 市	6	木 村 重 成	七戸町



#### (4) 林業関係団体

名 称	所 在 地	代表者名	電話 (FAX)
公益社団法人 青森県林業会議 (青森県林業労働力確保支援センター)	(林業会議) 青森市松原一丁目 16-25 青森県森林組合会館内 (林業アカデミー) 東津軽郡平内町大字小湊字新道 46-56 県産業技術センター 林業研究所研修棟	吉 田 豊	林業会議 017-722-5482 (773-8788) 林業アカデミー 017-763-4022 (764-6239)
一般社団法人 青森県林業協会	青森市大字高田字川瀬 104-1	成 田 剛	017-739-8761 (739-8749)
青森県森林組合連合会	青森市松原一丁目 16-25 青森県森林組合会館内	蛭 沢 正 勝	017-723-2657 (723-1505)
青森県木材協同組合	青森市大字高田字川瀬 104-1	島 英 樹	017-739-8761 (739-8749)
青森県森林整備事業協同組合	青森市駒込字桐ノ沢 129-1	成 田 剛	017-743-5411 (743-5410)
青森県国有林材生産協同組合	青森市大字平新田字森越 12-28	坪 晃	017-726-6305 (718-5012)
林業・木材製造業労働災害防止協会 青森県支部	青森市大字高田字川瀬 104-1	工 藤 義 隆	017-739-8761 (739-8749)
地方独立行政法人 青森県産業技術センター林業研究所	東津軽郡平内町大字小湊字新道 46-56	中 村 憲 嗣	017-755-3257 (755-4494)
国立研究開発法人 森林研究・整備機構森林整備センター 青森水源林整備事務所	青森市長島二丁目 10-4 ヤマウビル 9 階	折 笠 世 紀	017-777-5189 (777-5192)
青森県水源林造林協議会	青森市長島二丁目 10-4 ヤマウビル 9 階	工 藤 英 精	017-777-5189
公益社団法人 青森県緑化推進委員会	青森市松原一丁目 16-25 青森県森林組合会館内	蛭 沢 正 勝	017-773-8787 (773-8788)
一般社団法人 青森県林業コンサルタント	青森市本町二丁目 6-19 青森県土地改良会館 1 階	須 藤 廣 明	017-722-6797 (722-6786)
青森県治山林道協会	青森市長島二丁目 10-4 ヤマウビル 6 階	山 本 知 也	017-777-3648 (777-3658)
青森県治山システム協会	青森市長島二丁目 10-4 ヤマウビル 6 階	山 田 幸 一	017-777-3648 (777-3658)
青森県山林種苗協同組合	青森市柳川二丁目 3-35 緑友会館 2 階	木 村 重 成	017-766-6430 (766-6430)

名 称	所 在 地	代表者名	電話 (FAX)
一般財団法人 日本森林林業振興会青森支部	青森市柳川二丁目 3-35 緑友会館 1 F	崎 野 健 輔	017-766-4977 (781-1509)
青森県きのこ生産推進協議会	青森市松原一丁目 16-25 青森県森林組合会館内	赤 石 継 美	017-723-2657 (723-1505)
青森県漆器協同組合連合会	弘前市神田二丁目 4-9	石 岡 健 一	0172-35-3629 (35-3629)
青森県木材利用推進協議会	青森市大字高田字川瀬 104-1	齋 藤 渉	017-739-8761 (739-8749)
青森県木材クラブ	青森市大字高田字川瀬 104-1	伊 藤 太 地	017-739-8761 (739-8749)
青森県木工業組合連合会	五所川原市錦町 1-16 小田桐建具店内	小 田 桐 憲 一	0172-87-2747 (87-2542)
青森県林業改良普及協会	青森市松原一丁目 16-25 青森県森林組合会館内	戸 来 恒 夫	017-722-5482 (773-8788)
青森県林業研究グループ連絡協議会	三戸郡五戸町大字浅水字陣場 92-2 三八地方森林組合本所内	中 澤 隆 浩	0178-67-2003 (61-8639)
青森県グリーンマイスター協議会	青森市松原一丁目 16-25 青森県森林組合会館内	下久保 仁志	017-723-2657 (723-1505)
青森県緑の少幼年団連盟	青森市松原一丁目 16-25 青森県森林組合会館内	ヒノキアスナロ緑の 少年団育成会	017-773-8787 (773-8788)

## (5) 青森県森林審議会

委 員	役 職 名
伊 藤 幸 男	国立大学法人岩手大学 教授
蛭 沢 正 勝	青森県森林組合連合会 代表理事会長
大 宮 千 恵 子	青森県漁協女性組織協議会 理事
大 山 慎 司	株式会社大山建工 代表取締役社長
黒 木 尚	東北森林管理局青森森林管理署 署長
今 亜 由 子	合同会社こん機工（伐採業） 副代表
近 藤 史	国立大学法人弘前大学 准教授
島 英 樹	青森県木材協同組合 理事長
下 久 保 仁 志	株式会社仁産業 代表取締役
濱 舘 豊 光	青森県町村会 会長
宮 川 貴 子	株式会社フラクタル設計事務所 常務取締役
吉 田 豊	公益社団法人青森県林業会議 会長

※1 五十音順

2 委嘱期間：令和6年12月13日～令和8年12月12日

## (6) 林業行政歴代課長

### ア 林務課・林政課歴代課長

序	課 名	課長氏名	就任期間	摘 要
1	林務課長	岩本 慶之丞	昭和14. 8. 15～15. 7. 1	農務課より分離新設
2	〃	清水 敬一	15. 7. 1～19. 3. 1	
3	〃	荒木 正重	19. 3. 1～22. 4. 18	
4	〃	平井 修造	22. 4. 19～29. 6. 30	
5	林務課長（事務取扱）	伊藤 馨	29. 7. 1～29. 9. 15	（農林商工部長）
6	林務課長	丸山 慶造	29. 9. 16～31. 3. 31	
7	〃	松形 祐堯	31. 4. 1～34. 6. 30	
8	〃	孕石 正久	34. 7. 1～37. 3. 31	
9	〃	下平 仁	37. 4. 1～39. 8. 31	
10	〃	滝本 睦夫	39. 9. 1～42. 3. 31	
11	〃	杉村 敬一	42. 4. 1～43. 8. 15	
12	〃	荒川 文夫	43. 8. 16～46. 11. 30	
13	〃	今 寛人	46. 12. 1～48. 3. 31	
◎組織替により2課に分離し改称される				
14	林政課長	今 寛人	48. 4. 1～52. 3. 31	
15	〃	佐々木 光三	52. 4. 1～54. 3. 31	
16	〃	川合 昭	54. 4. 1～56. 3. 31	
17	参事・林政課長事務取扱	鶴賀 泰美	56. 4. 1～60. 3. 31	
18	〃	松田 富士雄	60. 4. 1～元. 3. 31	62. 4. 1より参事
19	林政課長	小笠原 隆一	平成元. 4. 1～2. 3. 31	
20	参事・林政課長事務取扱	須藤 清衛	2. 4. 1～6. 3. 31	5. 4. 1より参事
21	〃	中野 彬	6. 4. 1～8. 3. 31	6. 4. 1より参事
22	〃	附田 守弘	8. 4. 1～10. 3. 31	8. 4. 1より参事
23	〃	辻 敏雄	10. 4. 1～11. 3. 31	10. 4. 1より参事
24	林政課長	納谷 敏夫	11. 4. 1～13. 3. 31	
25	〃	小林 雅彦	13. 4. 1～14. 3. 31	14. 4. 1～16. 3. 31 西地方農林水産事務所長
26	参事・林政課長事務取扱	北澤 隆敏	14. 4. 1～16. 3. 31	
27	〃	野宮 正宣	16. 4. 1～18. 3. 31	
28	林政課長	清水 裕治	18. 4. 1～21. 3. 31	

序	課 名	課長氏名	就任期間	摘 要
29	林政課長	樋 口 浩 文	21. 4. 1～22. 3. 31	22. 4. 1～ 農林水産政策課長 23. 4. 1～ 農林水産部次長 24. 4. 1～25. 3. 31 農商工連携推進監
30	〃	村 川 博 輝	22. 4. 1～23. 3. 31	
31	〃	野 呂 公	23. 4. 1～26. 3. 31	26. 4. 1～27. 3. 31 参事・青森県営農大学校長事務取扱
32	〃	一 戸 文 爾	26. 4. 1～29. 3. 31	29. 4. 1～30. 3. 31 上北地域県民局地域農林水産部長
33	〃	杉 山 徹	29. 4. 1～31. 3. 31	31. 4. 1～令和 2. 3. 31 上北地域県民局地域農林水産部長
34	〃	比 内 一 道	31. 4. 1～R3. 3. 31	R3. 4. 1～R4. 3. 31 青森県営農大学校長
35	〃	及 川 正 顕	R3. 4. 1～R5. 3. 31	R5. 4. 1～ 農林水産部次長
36	〃	工 藤 真 治	R5. 4. 1～	

## イ 治山課・森林保全課歴代課長

序	職 名	課長氏名	就任期間	摘 要
1	治山課長	川 口 英 志	昭和48. 4. 1～51. 3. 31	林政課より分離新設
2	〃	佐々木 光三	51. 4. 1～52. 3. 31	
3	〃	川 合 昭	52. 4. 1～54. 3. 31	
4	〃	鶴 賀 泰 美	54. 4. 1～56. 3. 31	
5	〃	三 上 四 郎	56. 4. 1～58. 3. 31	
6	〃	北 嶋 祐 二	58. 4. 1～60. 3. 31	
7	〃	藤 田 純 一	60. 4. 1～62. 3. 31	
8	〃	小笠原 隆一	62. 4. 1～元. 3. 31	
9	〃	須 藤 清 衛	平成元. 4. 1～ 2. 3. 31	
10	〃	長谷川 文男	2. 4. 1～ 4. 3. 31	
11	〃	中 野 彬	4. 4. 1～ 6. 3. 31	
12	〃	島 陸 奥 男	6. 4. 1～ 8. 3. 31	
13	〃	三 上 昇	8. 4. 1～ 9. 3. 31	
14	〃	熊 谷 宏	9. 4. 1～12. 3. 31	
15	森林保全課長 (12. 4. 1 課名変更)	熊 谷 宏	12. 4. 1～13. 3. 31	13. 4. 1～14. 3. 31 西地方農林水産事務所長

※平成 13 年 4 月 1 日林政課に統合

## ウ 林業試験場歴代場長

序	職 名	場長氏名	就任期間	摘 要
1	林業試験場長（兼務）	孕 石 正 久	昭和36. 12. 15～37. 3. 31	（林務課長）
2	林業試験場長	瀬 尾 義 行	37. 4. 1～45. 3. 31	
3	〃	藤 田 俊 雄	45. 4. 1～52. 3. 31	
4	参事・林業試験場長事務取扱	荒 川 文 夫	52. 4. 1～53. 3. 31	
5	〃	川 口 英 志	53. 4. 1～56. 3. 31	
6	〃	川 合 昭	56. 4. 1～60. 3. 31	
7	〃	北 嶋 祐 二	60. 4. 1～62. 3. 31	
8	林業試験場長	岩 淵 松 年	62. 4. 1～63. 3. 31	
9	〃	藤 田 純 一	63. 4. 1～元. 3. 31	
10	〃	松 田 富 士 雄	平成元. 4. 1～ 2. 3. 31	
11	〃	中 野 彬	2. 4. 1～ 4. 3. 31	
12	〃	今 野 満 男	4. 4. 1～ 5. 3. 31	
13	〃	島 陸 奥 男	5. 4. 1～ 6. 3. 31	
14	〃	若 原 壽 明	6. 4. 1～10. 3. 31	
15	〃	神 真 一	10. 4. 1～13. 3. 31	
16	〃	木 下 公 敬	13. 4. 1～15. 3. 31	
17	〃	神 剛	15. 4. 1～17. 3. 31	
18	〃	富 岡 司	17. 4. 1～18. 3. 31	
19	〃	寺田喜 代一	18. 4. 1～20. 3. 31	
20	〃	内 山 一	20. 4. 1～21. 3. 31	

※平成 21 年 4 月 1 日から地方独立行政法人青森県産業技術センター林業研究所

## エ 地方独立行政法人青森県産業技術センター林業研究所歴代所長

序	職 名	所長氏名	就任期間	摘 要
1	林業研究所長	村 川 博 輝	平成 21. 4. 1～22. 3. 31	22. 4. 1～23. 3. 31 林政課長
2	〃	若 杉 隆 明	22. 4. 1～24. 3. 31	
3	〃	阿 部 洋 悦	24. 4. 1～25. 3. 31	25. 4. 1～26. 3. 31 三八地域県民局地域農林水産部長
4	〃	山 舘 昭 夫	25. 4. 1～27. 3. 31	
5	〃	鎌 田 哲 司	27. 4. 1～28. 3. 31	
6	〃	唐 牛 良 太	28. 4. 1～31. 3. 31	
7	〃	木 村 公 樹	31. 4. 1～R5. 3. 31	
8	〃	逢 坂 誠	R5. 4. 1～R7. 3. 31	
9	〃	中 村 憲 嗣	R7. 4. 1～	

## (7) 令和7年度林業関係職員

### ○農林水産部

次長 及川正顕
------------

### ○林政課

課長 工藤真治	総務G	副参事GM 小林則之	主幹(サブマネ) 荒関幸子	主幹 工藤伸					
課長代理 辻健一郎	企画G	総括主幹GM 櫻田大輔	主幹(サブマネ) 神鉄平	主査 木戸美紗子	技師 三上裕大	技師 工藤睦津美			
	林業担い手・普及G	総括主幹GM 室谷豊	平内駐在 総括主幹(サブマネ) 逢坂誠	平内駐在 主査 税所良平	平内駐在 主査 長井優弥	主査 大坂仕紗	技師 平間慶祥		
	森林保全G	総括主幹GM 関口亨	主幹(サブマネ) 秋元学	主査 和田哲哉	技師 宮崎大志	技師 金親知花			
	森林整備G	総括主幹GM 福田真樹	主幹(サブマネ) 佐々木祐介	主査 笠井快	技師 伊藤快	技師 野呂青海			
	治山・林道G	総括主幹GM 熊木義秀	主幹(サブマネ) 川村義法	主幹 開米健司	技師 菅原俊哉	技師 宮前貴旭			
	林産振興G	総括主幹GM 穂元弘文	主幹(サブマネ) 工藤麻絵	主査 高木佑太	技師 阿部正洋	技師 鷹山優奈	技師 太田幸志郎		

### ○農林水産政策課

総務G	主幹(サブマネ) 小野貴博
企画調整G	技師 鷹山裕人

### ○食ブランド・流通推進課

企画調整G	技師 千葉一樹
-------	------------

### ○団体経営改善課

農林業団体指導G	主幹(サブマネ) 坂本納美
----------	------------------

### ○環境エネルギー部自然保護課

自然環境保全G	主査 藤原遥	むつ市駐在 技師 三上隆聖	鯉ヶ沢町駐在 総括主幹 山内恭幸
鳥獣対策G	総括主幹GM 近藤毅	主査 白戸純也	技師 三浦緋乃



### ○東青農林水産事務所林業振興課

林務調整監 平井勝博		主幹（副課長） 甲地孝行	主査 成田真智子	主査 山田谷聡太
		主幹（副課長） 小山内潤	主任専門員 成田 義光	技師 木村 遼

### ○中南農林水産事務所林業振興課

林務調整監 上野和俊		主幹（副課長） 佐藤文宏	主任専門員 中嶋敏祐	技師 坪 奈津美	技師 白濱千紘
		主幹（副課長） 木村恵太	主任専門員 木村 格	技師 佐藤有晟	技師 佐藤優寿

### ○三八農林水産事務所林業振興課

林務調整監 山田耕司		主幹（副課長） 小田桐雅人	主査 新谷はるな	主任専門員 飯田昭光	技師 菅原理嘉
		主幹（副課長） 土嶺朋美	主査 鹿島秀幸	技師 浅利勇太	技師 田中颯大

### ○西北農林水産事務所林業振興課

次長 毛内聖悟		主幹（副課長） 三上真希	主査 津川奈希	主査 張山 樹	主査 竹山堯之	
総括主幹（課長） 宇土浩美		主幹（副課長） 佐藤克彦	主査 三上清光	主任専門員 吉岡昭浩	技師 柳沢涼介	技師 石岡悠雅

### ○上北農林水産事務所林業振興課

総括主幹（課長） 三浦直彦	総括主幹（副課長） 渡辺 徹	主査 蛭名雄三	技師 清水和平	
	主幹（副課長） 春田嘉奈子	主査 成田卓弥	技師 小野由莉華	技師 葛西卓人

### ○下北農林水産事務所林業振興課

林業振興課長 相原健伸		主幹（副課長） 兼田孝子	技師 工藤健太	技師 渡辺 舞
		主幹（副課長） 三上晃史	技師 大橋諒平	技師 館山琉乃介

### ○地方独立行政法人 青森県産業技術センター林業研究所

所長 中村憲嗣	森林環境部	総括研究管理員（部長） 對馬 学
------------	-------	---------------------



# Change The Blue.

— 挑戦を支え、挑戦する県庁 —