

青森県の森林・林業

令和5年度版

(2023)

青森県林政課

はじめに

「青森県の森林・林業」は、本県の森林・林業の現状と動向、県林業行政の実情を広く紹介するために統計資料を中心に取りまとめ、昭和25年から毎年発行しています。

この間、国内では、戦後荒廃した森林の復旧をはじめ、経済の復興・高度成長に伴う木材需要の高まりや輸入の自由化、その後の円高の進行による外材輸入の増大や木材需要の減少等による価格の低迷、近年においては、スギ人工林等の森林資源が充実する中、土砂災害や地球温暖化の防止をはじめとする、森林の有する多面的機能の発揮に対する国民の期待の高まりや、少子高齢化に伴う人材不足など、森林・林業を取り巻く環境は大きく変化しながら今に至っています。

このような中、県内では、LVL工場等の木材加工施設や木質バイオマス関連施設等が順調に稼働しており、近年の木材生産量は、10年前の約2倍となる年間110万³m³の水準で推移するなど、本県の豊かな森林資源が今後ますます活用されていくものと考えています。一方で、伐採後に再造林されず放置された森林の増加、松くい虫やナラ枯れ被害の発生、ニホンジカの侵入、労働力不足の深刻化に加えて、コロナ禍に端を発した木材需給の不安定化やエネルギー価格等の高騰、大雨による山地災害の頻発など、新たな課題も生じています。

県では、「青森県森林・林業基本方針」の基本理念とする「緑豊かな森づくりと森林資源の循環利用」を実現するため、再造林の推進や県産材の利用促進、防災・減災に向けた災害に強い森づくりを推進するとともに、新技術を活用し、森林管理や林業の効率化を図るスマート林業の推進に取り組んでいます。また、本県林業の未来を担う技術者を育成するため令和3年4月に開講した「青い森林業アカデミー」では、これまでに15名が研修を修了し、県内の林業事業体等に就業して活躍しています。

県としては、今後も基本方針に基づき、森林・林業をめぐる環境の変化に柔軟かつ適切に対応して参りますので、引き続き県民の皆様をはじめ、林業関係団体、市町村、国など関係者の方々の御理解と御協力を賜りますようお願いいたします。

本書が、本県の森林・林業の現状と課題を明らかにし、ゼロカーボン立県に向けた将来を展望するための資料として少しでもお役に立てれば幸いです。

令和5年9月

青森県農林水産部林政課長

工 藤 真 治

利用される方のために

- 1 本書は林政課で取り扱った各種統計調査の結果等を総合収録したものです。
- 2 本書の編集にあたっては、県内における令和4年度末現在の資料を収録しましたが、資料によってはそれ以外のものも含まれています。
- 3 資料中
 - 〔－〕は該当のないもの
 - 〔…〕は資料のないもの
 - 〔0〕単位に満たないものです。
- 4 数字の単位未満は四捨五入することを原則としました。したがって、資料により総数が合致しない場合もあります。

目 次

青森県の森林・林業

1 概要	1
(1) 林業の主要指標	2
(2) 森林面積及び蓄積	3
(3) 木材需要動向	7
(4) 保有山林面積規模別経営体数	9
(5) 保有山林面積規模別林家数	9
(6) 林業施策に係る地域指定状況	10
2 森林・林業行政	11
(1) 林業行政機構	13
(2) 林政課組織及び事務分担	14
(3) 主要事業の概要	15
(4) 林業予算	25
3 森林計画	30
(1) 森林の現況	31
(2) 計画樹立年度一覧表	31
(3) 森林資源表	32
(4) 市町村別森林現況	33
(5) 民有林森林資源表	39
(6) 民有林所有形態別森林資源表	40
(7) 民有林樹種別、齢級別森林資源表	41
(8) 森林資源量の推移	42
(9) 主要樹種別資源量の推移	45
(10) 制限林の種類別面積	46
(11) 入会林野	47
(12) 流域林業活性化対策	48
4 造林	49
(1) 造林事業の実績	50
(2) 間伐事業等の実績	53
(3) 種苗の生産状況	55
5 林道	57
(1) 林道事業	58
(2) 林道施設災害復旧事業	59
(3) 林道事業実績	60

6	治山	61
(1)	令和4年度実績及び令和5年度計画	63
(2)	山地災害危険地区	64
7	森林保全	70
(1)	保安林種別面積	71
(2)	林地開発許可実績	72
(3)	保険	73
(4)	林野火災	74
(5)	森林病虫害等発生状況	78
8	県営林	79
(1)	沿革及び資源構成	80
(2)	造林	86
(3)	保育	87
(4)	処分状況	88
9	木材産業	89
(1)	素材需給量	90
(2)	素材生産量	90
(3)	主要樹種別素材生産量	91
(4)	外材入荷量	91
(5)	外材(素材及び製材品)入荷量(通関実績)	91
(6)	利用別国産材素材需要量及び移出量	92
(7)	利用別外材需要量及び移出量	92
(8)	利用別県内素材需要量	93
(9)	木材価格の推移	94
(10)	住宅着工数	95
(11)	製材工場	95
(12)	木材関連工場数	95
10	特用林産物	96
(1)	生産実績	97
(2)	地域県民局管内別生産量	98
11	森林組合	99
(1)	森林組合連合会	100
(2)	森林組合	102
(3)	生産森林組合	106
12	林業金融	108
(1)	木材産業等高度化推進資金貸付残高	109
(2)	林業・木材産業改善資金	110

(3)	日本政策金融公庫資金貸付実績	111
(4)	公有林造林資金貸付実績	111
13	林業労働力	112
(1)	林業労働力確保支援センターの役割	113
(2)	青森県森林整備担い手対策基金の造成	113
(3)	青森県林業労働力確保支援センター事業の体系	114
(4)	センター主要事業の実績	115
(5)	県内の林業就業者	119
14	普及指導	121
(1)	普及指導体制	122
(2)	林業機械の保有状況	123
(3)	青森県指導林家	124
(4)	林業研究グループ	124
15	緑化	126
(1)	環境緑化	127
(2)	緑の少年団	127
(3)	青森県植樹祭	129
(4)	青森県育樹祭	131
(5)	青森県山・川・海の感謝祭	131
(6)	第21回緑の少年団全国大会	131
16	社会全体で支える森林づくり	132
(1)	企業の森づくり	133
(2)	J-クレジット制度	134
17	試験研究	137
(1)	(地独)青森県産業技術センター林業研究所の概要	138
(2)	令和5年度試験研究課題	139
18	参考資料	141
(1)	林業関係事業負担率一覧表	142
(2)	林業功労者の表彰	149
(3)	緑化功労者の表彰	154
(4)	林業関係団体	162
(5)	青森県森林審議会	164
(6)	林業行政歴代課長等	165
(7)	令和5年度林業関係職員	169

1 概要

- (1) 林業の主要指標
- (2) 森林面積及び蓄積
- (3) 木材需要動向
- (4) 保有山林面積規模別経営体数
- (5) 保有山林面積規模別林家数
- (6) 林業施策に係る地域指定状況

1 概 要

(1) 林業の主要指標

No.	指 標	単 位	数 量	比率%	摘 要
[1]	森 林 面 積	ha	634,430	65.8	[1] / 総土地面積(9,645.95km ²)
[2]	森 林 蓄 積	千m ³	127,949	-	
[3]	民 有 林 面 積	ha	238,467	37.6	[3] / [1] (公有林を含む)
[4]	国 有 林 面 積	ha	395,963	62.4	[4] / [1] (官行造林を含む)
[5]	公 有 林 面 積	ha	43,336	18.2	[5] / [3] 民有林
[6]	民 有 林 蓄 積	千m ³	53,615	41.9	[6] / [2]
[7]	保安林面積(民)	ha	51,071	21.4	[7] / [3] 民有林
[8]	県 営 林 面 積	ha	14,848	6.2	[8] / [3]
[9]	県 有 林 面 積	ha	549	0.2	[9] / [3]
[10]	人工林面積(国+民)	ha	263,459	41.5	[10] / [1]
[11]	人工林面積(民)	ha	131,137	55.0	[11] / [3]
[12]	針葉樹林面積(民)	ha	144,535	60.6	[12] / [3]
[13]	造 林 面 積 (うち樹下植栽)	ha	475 (23)	-	令和4年度実績 民有林
[14]	素 材 生 産 量	千m ³	1,156	-	令和3年次
[15]	木 炭 生 産 量	トン	23	-	令和4年次
[16]	外 材 入 荷 量	千m ³	3	0.25	[16] / 総供給量1,193 (令和3年次)
[17]	しいたけ生産量	トン	206	-	生しいたけ (令和4年次)
[18]	製 材 工 場 数	工場	64	-	令和3年次
[19]	治 山 施 設	箇所	71	-	令和4年度実績
[20]	既 設 林 道	km	1,202	-	令和3年度末
[21]	林 道 密 度	m/ha	5.0	-	令和3年度末
[22]	林 業 経 営 体 数	経営体	678	-	2020年農林業センサス
[23]	森 林 組 合 数	組合	12	-	令和4年度末
[24]	林業研究グループ	グループ	15	-	令和5年4月1日現在
[25]	緑の少幼年団数	団	37	-	令和5年5月31日現在

(2) 森林面積及び蓄積

ア 国民別森林面積及び蓄積

区分	全 国				青 森 県				
	面積 (千ha)	比率 (%)	蓄積 (百万m ³)	比率 (%)	面積 (ha)	比率 (%)	蓄積 (千m ³)	比率 (%)	
森 林	25,048	100.0	5,242	100	634,430	100.0	127,949	100	
内 訳	国 有 林	7,574	30.2	1,207	23.0	393,927	62.1	73,973	57.8
	官 行 造 林	85	0.3	19	0.4	2,036	0.3	361	0.3
	民 有 林	17,389	69.5	4,016	76.6	238,467	37.6	53,615	41.9

※ 単位は全国千ha、百万m³、青森県：ha、千m³

※ 全国は平成29年3月31日時点 「森林資源の現況」(林野庁)による。青森県は令和5年4月1日現在

(ア) 面積

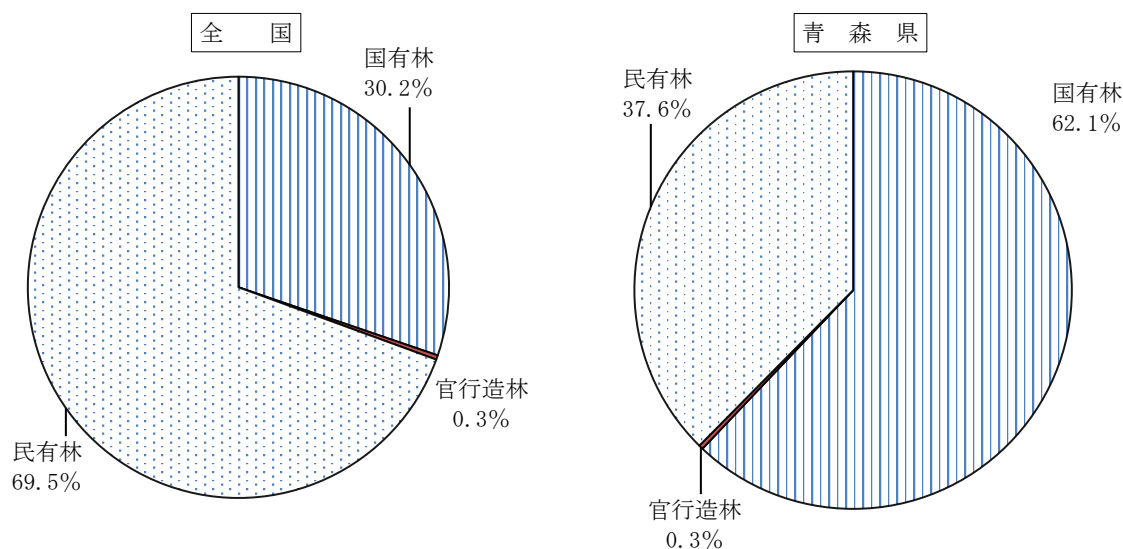

(イ) 蓄積

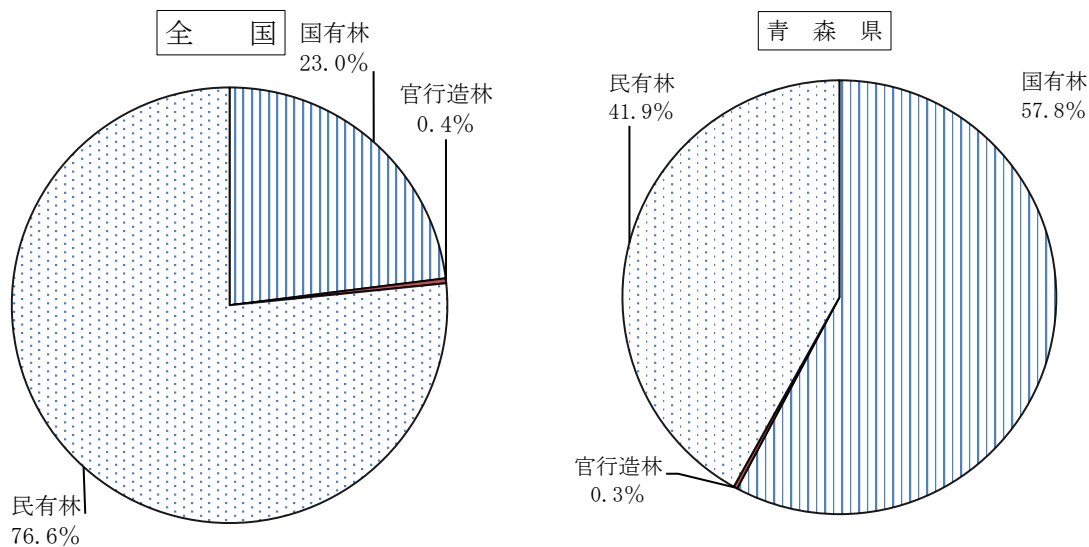

イ 青森県の樹種別森林面積及び蓄積

(ア) 民有林樹種別面積

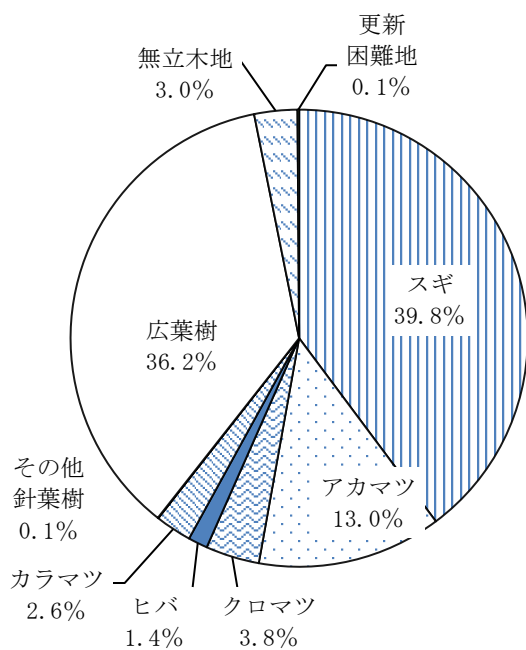

種別	面積 (ha)	比率 (%)
総数	238,467	100.0
針葉樹	144,535	60.6
スギ	94,891	39.8
アカマツ	31,084	13.0
葉樹	86,403	36.2
クロマツ	9,063	3.8
ヒバ	3,272	1.4
カラマツ	6,119	2.6
その他針葉樹	105	0.1
無立木地	7,265	3.0
更新困難地	265	0.1

(イ) 民有林樹種別蓄積

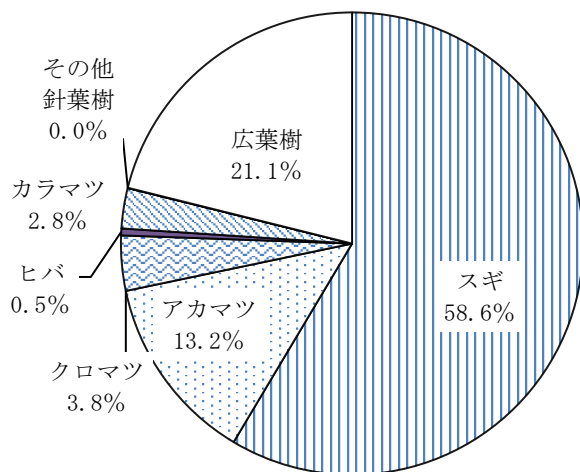

種別	蓄積 (千m³)	比率 (%)
総数	53,615	100.0
針葉樹	42,293	78.9
スギ	31,398	58.6
アカマツ	7,053	13.2
葉樹	11,322	21.1
クロマツ	2,063	3.8
ヒバ	259	0.5
カラマツ	1,507	2.8
その他針葉樹	13	0.0

(ウ) 国有林樹種別面積

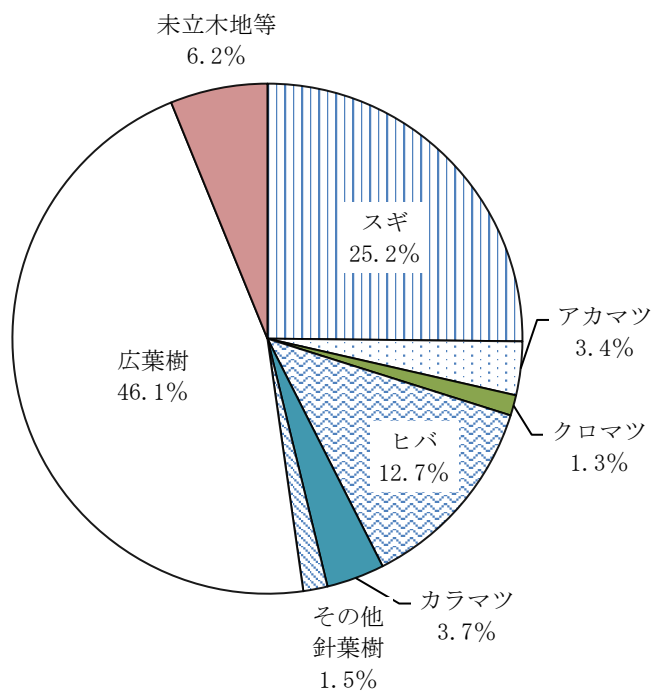

種別	面積 (ha)	比率 (%)
総数	393,927	100.0
針葉樹	188,112	47.8
スギ	99,153	25.2
アカマツ	13,395	3.4
クロマツ	5,111	1.3
ヒバ	49,938	12.7
カラマツ	14,454	3.7
その他針葉樹	6,061	1.5
広葉樹	181,544	46.1
未立木地等	24,271	6.2

※ 官行造林は除く

(エ) 国有林樹種別蓄積

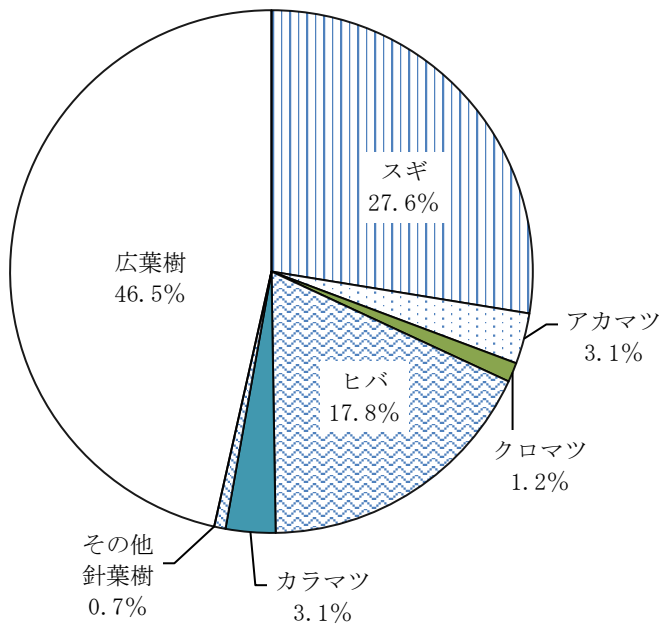

種別	蓄積 (千m³)	比率 (%)
総数	73,973	100.0
針葉樹	39,590	53.5
スギ	20,392	27.6
アカマツ	2,322	3.1
クロマツ	888	1.2
ヒバ	13,197	17.8
カラマツ	2,273	3.1
その他針葉樹	519	0.7
広葉樹	34,383	46.5

※ 官行造林は除く

※ 無立木地、除地の蓄積を広葉樹に加算した

(オ) 樹種別蓄積 (国有林+民有林+官行造林)

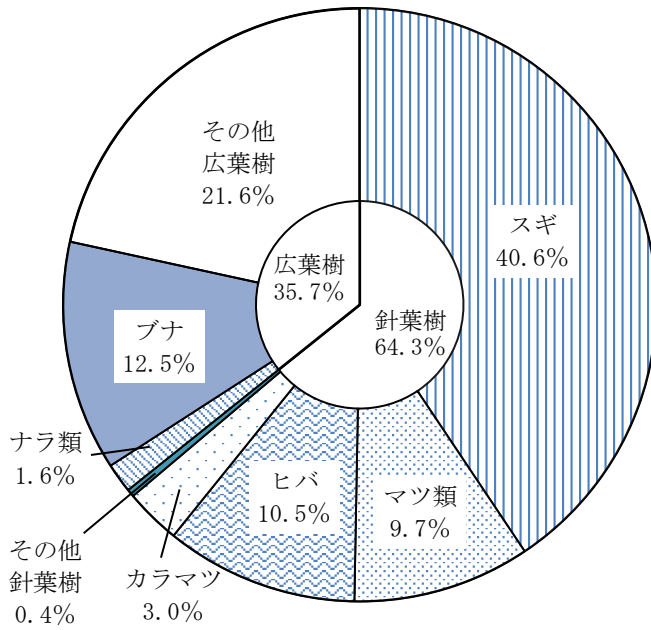

種別	蓄積 (千m³)	比率 (%)
総数	127,949	100
針葉樹	82,228	64.3
スギ	51,965	40.6
マツ類	12,379	9.7
ヒバ	13,456	10.5
カラマツ	3,897	3.0
その他針葉樹	531	0.4
広葉樹	45,722	35.7
ナラ類	2,061	1.6
ブナ	16,041	12.5
その他広葉樹	27,619	21.6

※ 無立木地、除地の蓄積を広葉樹に加算した

(カ) 国有林野の地元利用面積

(単位 面積：ha、比率：%)

区分	面積	比率
総国有林	394,032	—
地元利用	195,469	49.6
地元利用区分		
分収造林	11,688	3.0
共用林野	176,504	44.8
貸付使用地	7,276	1.8

※ 資料：令和2年東北森林管理局事業統計書 (令和元年度版) 令和2年4月1日現在

(3) 木材需要動向
ア 林業産出額

(単位 1,000 万円)

区分 年次	林業 産出額	木材生産			薪炭生産	栽培きのこ 類生産	林野副産物 採取	生産林業 所得
		計	針葉樹	広葉樹				
63	2,924	2,642	—	—	6	275	1	2,075
H 1	3,031	2,742	—	—	6	278	6	2,166
2	3,064	2,761	2,086	675	7	288	8	2,187
3	2,759	2,453	1793	660	8	294	4	1,962
4	2,425	2,146	1696	450	7	268	4	1,715
5	2,442	2,163	1757	406	7	264	8	1,746
6	2,482	2,253	1924	329	7	221	1	1,774
7	2,290	2,083	1,738	345	7	199	1	1,639
8	2,531	2,326	1991	335	8	193	4	1,780
9	1,979	1,792	1,470	322	6	180	0	1,405
10	1,487	1,307	1,090	217	6	174	0	1,071
11	1,492	1,342	1,163	179	5	145	0	1,078
12	1,350	1,218	1,040	178	4	128	1	961
13	1,200	1,070	929	141	3	127	0	851
14	963	832	708	125	4	127	0	682
15	882	755	650	106	4	122	0	625
16	775	667	560	107	4	103	0	549
17	713	628	545	83	3	80	0	497
18	680	589	520	69	4	86	0	468
19	672	594	528	66	4	74	0	457
20	707	615	530	85	5	87	0	467
21	603	535	454	81	6	62	0	400
22	678	609	545	63	5	64	0	452
23	797	728	687	40	6	63	0	535
24	811	756	704	52	4	51	0	547
25	930	874	821	53	3	53	1	629
26	1,018	967	913	53	3	48	1	632
27	979	932	859	73	3	43	1	—
28	1,003	966	893	73	2	35	0	—
29	911	866	792	74	2	36	7	—
30	993	945	872	73	2	34	12	—
R 1	1,044	1,000	927	73	2	31	11	—
R 2	964	922	857	65	2	29	11	—
R 3	1,087	1,039	987	51	1	36	12	—

※ 生産林業所得は、H27 より非公表

出典：生産林業所得統計（農林水産省）

イ 素材生産量（令和3年次）

（単位 千m³）

区分	総数	製材用	合板用	木材チップ用	針葉樹	広葉樹
総数	1,156	360	397	399	1,109	47

出典：木材統計調査（農林水産省）及び林政課調べ

ウ 外材輸入量：通関実績（令和4年次）

（単位 m³）

区分	総数	青森港	八戸港
総数	12,009 (10,610)	-	12,009 (10,610)
南洋材	21 (21)	-	21 (21)
米材	3,519 (2,320)	-	3,519 (2,320)
北洋材	352 (352)	-	352 (352)
その他	8,117 (7,917)	-	8,117 (7,917)

※（ ）書きは製材品で内数

出典：貿易統計（財務省）

エ 素材需要量（令和3年次）

（単位 千m³）

区分	総数	国産材	外材
総数	860	857	3
製材用	…	…	…
木材チップ用・合(単)板	…	…	…

出典：木材統計調査（農林水産省）及び林政課調べ

オ 木材加工施設

(ア) 製材工場（令和3年12月31日現在）

動力出力階層	工場数
7.5 ～ 75.0 KW	27
75.0 ～ 300.0	23
300.0 KW以上	14
計	64
総出力数	9,203kW

出典：木材統計調査（農林水産省）

(イ) 木材チップ工場（令和3年12月31日現在）

製材兼営	14
専業	7
計	21

出典：木材統計調査（農林水産省）

(ウ) 合(単)板工場(令和3年12月31日現在)

工場数	1
-----	---

出典：林政課調べ

(エ) 集成材工場(令和3年12月31日現在)

工場数	3
-----	---

出典：林政課調べ

(オ) LVL工場(令和3年12月31日現在)

工場数	2
-----	---

出典：林政課調べ

(カ) ヒバ油抽出工場(令和3年12月31日現在)

工場数	2
-----	---

出典：林政課調べ

(4) 保有山林面積規模別経営体数

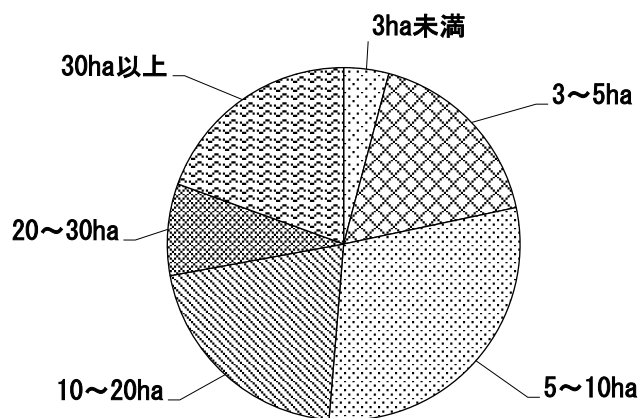

区分	経営体数
3ha 未満	28
3～ 5ha	119
5～10ha	201
10～20ha	141
20～30ha	57
30ha 以上	132
計	678

出典：2020年農林業センサス

※ ここでいう経営体とは、権原に基づいて育林又は伐採(立木竹のみを譲り受けてする伐採を除く。)を行うことができる山林(以下「保有山林」という。)の面積が3ha以上の規模の林業(育林又は伐採を適切に実施するものに限る。)または、委託を受けて行う育林若しくは素材生産又は立木を購入して行う素材生産の事業を行う者

(5) 保有山林面積規模別林家数

単位：戸(%)

1～3 ha 未満	3～ 5ha	5～ 10ha	10～ 20ha	20～ 30ha	30～ 50ha	50～ 100ha	100～ 500ha	500～ 1,000 ha	1,000 ha 以上	合計
8,253 (59.8)	2,431 (17.6)	1,798 (13.0)	833 (6.0)	225 (1.6)	144 (1.0)	73 (0.5)	39 (0.3)	4 (0.0)	1 (0.0)	13,801 (100)

注) 保有面積 1.0ha 以上の林家数

出典：2020年農林業センサス

(6) 林業施策に係る地域指定状況

令和5年4月1日現在

事業名(計画名)		振興山村	過疎地域	半島地域	特別豪雪地帯
県民局名	関係市町村				
東青	青森市	○(一部)			○
	平内町	○	○		○
	今別町	○	○	○	○
	外ヶ浜町	○	○	○	
	蓬田村	○	○	○	○
	小計	5	4	3	4
中南	弘前市	○(一部)	○(一部)		○(一部)
	黒石市	○(一部)			○
	平川市	○(一部)	○(一部)		○(一部)
	大鰐町	○(一部)	○		
	西目屋村	○	○		○
	小計	5	4	—	4
三八	八戸市		特(一部)		
	三戸町	○(一部)	○		
	五戸町		○		
	田子町	○	○		
	南部町		○		
	階上町				
	新郷村	○	○		
小計	3	6	—	—	
西北	五所川原市	○(一部)	○	○	○(一部)
	つがる市		○	○	
	鱒ヶ沢町	○(一部)	○		○
	深浦町	○	○		
	板柳町		○	○	
	鶴田町		○	○	
	中泊町	○(一部)	○	○	
小計	4	7	5	2	
上北	十和田市		○(一部)		○(一部)
	三沢市				
	野辺地町		○	○	○
	七戸町	○(一部)	○		
	六戸町				
	横浜町	○	○	○	
	東北町		○	○(一部)	○(一部)
	おいらせ町				
	六ヶ所村			○	
小計	2	5	4	3	
下北	むつ市	○(一部)	○(一部)	○	
	大間町		○	○	
	東通村	○	特	○	
	風間浦村	○	○	○	
	佐井村	○	○	○	
	小計	4	5	5	—
合計		23市町村	31町村	17市町村	13市町村

- ※ 振興山村は、山村振興法により指定された市町村である。
- ※ 過疎地域は、過疎地域の持続的発展の支援に関する特別措置法に規定する「過疎地域」市町村である。
なお、過疎地域自立促進特別措置法(旧法)の規定に基づく過疎地域は「特定市町村」とされる。
- ※ 半島地域は、半島振興法により指定された市町村である。
- ※ 特別豪雪地帯は、豪雪地帯対策特別措置法により指定された市町村である。

2 森林・林業行政

- (1) 林業行政機構
- (2) 林政課組織及び事務分担
- (3) 主要事業の概要
- (4) 林業予算

2 森林・林業行政

本県の森林は、先人達の努力によって戦後に造林された人工林を中心に本格的な利用期を迎えており、近年、本県に木材の大口需要工場が立地し、木材の生産量も増加傾向にあります。

しかし、林業の採算性が低下している中、再造林率が低調で推移しているほか、松くい虫やナラ枯れ被害の継続的な発生や、人口減少と高齢化の進行から林業就業者が減少するなど多くの課題を抱えています。

このため、森林の有する多面的機能を最大限に発揮させつつ、県内の豊富な森林資源を循環利用していくため、①森林の持つ多面的機能の発揮、②林業の持続的かつ健全な発展、③県産材の安定供給と利用の確保、④山村地域の活性化に向けた施策を推進しているところです。

1 森林の持つ多面的機能の発揮

- (1) 再造林や間伐等森林整備の推進
- (2) 優良種苗の安定供給
- (3) 森林の保全
- (4) 社会全体での森づくり
- (5) 県民環境林の経営方針に基づく適切な管理・経営

2 林業の持続的かつ健全な発展

- (1) 林業生産性の向上
- (2) 林業労働力の育成・確保
- (3) 森林組合の経営基盤強化

3 県産材の安定供給と利用の確保

- (1) 木材製品の生産振興
- (2) 木づかい運動や木育の推進と住宅への利用促進
- (3) 公共建築物等への利用促進
- (4) 木質バイオマスのエネルギー利用促進

4 山村地域の活性化

- (1) 特産林産物の生産振興
- (2) 森林資源を活用した山村の振興

(1) 林業行政機構

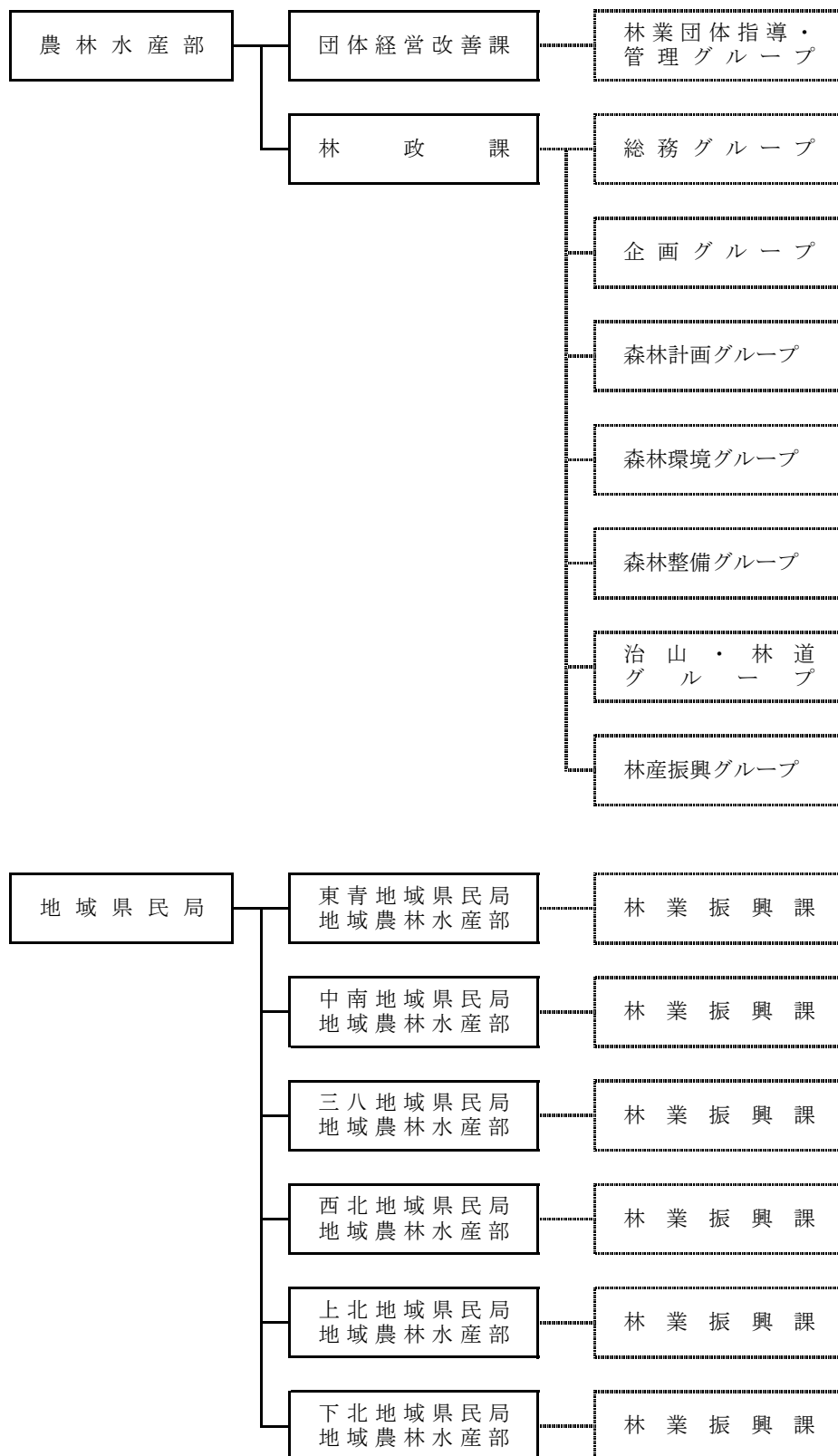

(2) 林政課組織及び事務分担

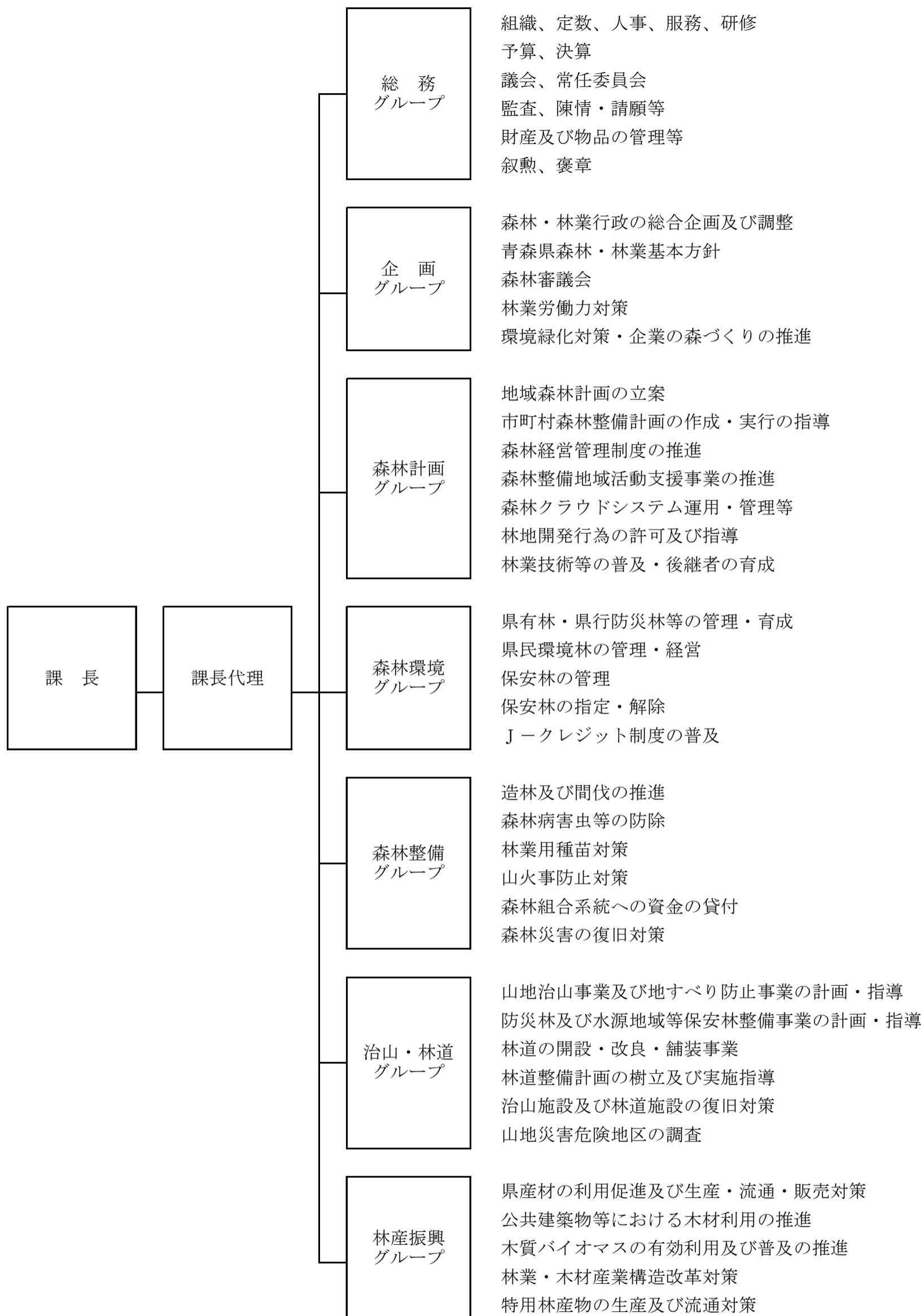

(3) 主要事業の概要

(ア) 林政課

(単位：千円)

事業名	新規 継続 の 別	予算額	事業の概要
森林整備担い手確保支援 対策事業費 (国補・県単)	継続	41,653	<p>林業労働力確保支援センターが行う新規就業者の確保や労働環境の改善、労働災害の防止、担い手の育成等の林業労働力対策事業を支援するのに要する経費</p> <p>1 事業内容 (1) 林業労働力確保支援センター事業費 (2) 基金積立金 (青森県森林整備担い手対策基金の運用により生じる利息を積立)</p> <p>2 補助金交付先 林業労働力確保支援センター (公益社団法人青森県林業会議)</p> <p>3 補助率 10/10</p> <p>4 事業実施期間 平成13年度～令和5年度</p>
青い森林業アカデミー運 営事業費 (県単)	継続	37,149	<p>未来の林業を担う多様な人材が安心して就業できるよう、林業の基礎的な知識や技術の習得を支援し、地域林業の中核となる人材を育成する「青い森林業アカデミー」を運営するのに要する経費</p> <p>1 事業内容 (1) 就業希望者を対象とした1年間の研修の実施 (2) 研修生の募集 (3) 運営協議会の開催</p> <p>2 事業実施期間 令和3年度～</p>
緑の青年就業準備給付金 交付事業費 (国補)	継続	14,200	<p>「青い森林業アカデミー」の研修生が安心して研修に専念できるよう、給付金を支給するのに要する経費</p> <p>1 事業内容 研修生に対する給付金の支給 給付額：年間142万円/人</p> <p>2 補助金交付先 林業労働力確保支援センター (公益社団法人青森県林業会議)</p> <p>3 補助率 10/10</p> <p>4 事業実施期間 令和3年度～</p>
森林資源デジタル管理推 進対策事業費 (国補)	継続	97,489	<p>航空レーザ計測の実施及び既存の航空レーザ測量の成果に基づく微地形図、林相区分図等の作成や森林資源情報を解析するのに要する経費</p> <p>1 事業内容 航空レーザ計測による森林資源解析の実施 既存の航空レーザ測量成果を活用した資源解析の実施</p> <p>2 事業実施期間 令和4年度～5年度</p>

事業名	新規 継続 の別	予算額	事業の概要
森林クラウドシステム構築事業費 (県単)	継続	5,000	<p>県、市町村、林業事業体等が個々に管理・保有している森林情報を、インターネットを介して林業事業体等と相互に共有・利用ができる「森林クラウドシステム」の改修に要する経費</p> <p>1 事業内容 システムの一部改修</p> <p>2 事業実施期間 令和4年度～5年度</p>
スマート林業現場実装推進事業費 (県単)	新規	4,908	<p>県・市町村・林業事業体等が一丸となって取り組む「デジタル林業戦略拠点」を構築し、先端技術を現場レベルで実証するほか、指導的立場となる人財の育成を行うのに要する経費</p> <p>1 事業内容 (1)デジタル林業戦略拠点の構築 (2)モデル地区の選定及び各種技術の実証・普及 (3)スマート林業人財の育成</p> <p>2 事業実施期間 令和5年度～7年度</p>
森林整備地域活動支援事業費 (国補)	継続	878	<p>森林所有者等が行う森林施業の提案・集約化に必要な地域活動を支援するのに要する経費</p> <p>1 事業内容 (1)地域活動に対する交付金の交付 森林経営計画作成 森林境界の明確化 森林所有者探索 森林経営計画・施業集約化の条件整備 (2)市町村が行う推進事務に要する経費の交付</p> <p>2 交付先 市町村</p> <p>3 補助率 定額、1/2</p> <p>4 事業実施期間 平成19年度～令和5年度</p>
森林経営管理制度推進事業費 (県単)	継続	14,591	<p>森林経営管理制度を推進するため、制度の運用主体となる市町村への技術的支援や課題検討を行うのに要する経費</p> <p>1 事業内容 (1)森林経営管理制度の運用支援 (2)制度推進に向けた課題検討 (3)地域連携による制度推進 (4)市町村担当者向け研修会の実施</p> <p>2 事業実施期間 令和元年度～5年度</p>
企業による青い森づくりサポート事業費 (県単)	継続	675	<p>企業の要望に応じた多様な森づくり活動の企画・提案や、森づくり活動を行う企業に対して技術指導等を行うのに要する経費</p> <p>1 事業内容 (1)企業への企画提案と提案ツールの整備 (2)技術指導、候補地調査等の実施</p> <p>2 事業実施期間 令和2年度～6年度</p>

事業名	新規 継続 の別	予算額	事業の概要
森林・山村多面的機能発揮対策交付金 (国補・県単)	継続	1,280	<p>地域住民や森林所有者等が協力して実施する里山林の保全などの取組を支援するのに要する経費</p> <p>1 事業内容 地域活動に対する交付金の交付</p> <p>2 交付先 青森県里山再生協議会</p> <p>3 補助率 定額 (国75%、県12.5%、市町村12.5%)</p> <p>4 事業実施期間 平成29年度～令和5年度</p>
林業・木材産業等振興施設整備事業費 (国補)	継続	348,050	<p>林業・木材産業の健全な発展と木材利用の推進を図るため、林業・木材産業等振興施設の整備等の支援に要する経費</p> <p>1 事業内容 (1)高性能林業機械等の整備 (2)木材加工流通施設等の整備 (3)特用林産物振興施設等整備 (4)木造公共建築物等の整備</p> <p>2 補助金交付先 市町村、民間法人等</p> <p>3 補助率 1/2、1/3以内等</p> <p>4 事業実施期間 平成26年度～令和5年度</p>
青森県産材地産地消推進事業費 (国補)	継続	2,672	<p>県内消費者の県産材の地産地消に対する意識を高めるため、SNS等による情報発信、「県産材地産地消情報誌」による普及啓発等に要する経費</p> <p>1 事業内容 (1)広報媒体を活用した県産材の情報発信 (2)県産材地産地消情報誌の作成 (3)対面・非接触での県産材及び県産材住宅のPR (4)木質ペレットの普及啓発活動の強化</p> <p>2 事業実施期間 平成27年度～令和5年度</p>
林業・木材産業グリーン成長推進事業費 (国補)	継続	16,052	<p>県産材の利用促進を図るため、県が整備する森林クラウドを活用した原木需給のマッチングを進めるほか、民間商業施設等での県産材利用の促進をするのに要する経費</p> <p>1 事業内容 (1)需給情報のマッチング (2)林業・製材事業者の経営サポート (3)民間商業施設における普及活動 (4)住宅等における普及活動</p> <p>2 事業実施期間 令和4年度～6年度</p>
あおり産野生きのこ安全性実証事業費 (県単)	継続	6,966	<p>国から出荷制限が指示されている野生きのこ類について、出荷制限解除に向けてのサンプリング調査や安全性の検証に要する経費</p> <p>1 事業内容 (1)野生きのこサンプリング活動支援 (2)野生きのこ安全性検証 (3)出荷制限解除に向けた国との協議</p> <p>2 事業実施期間 平成26年度～令和5年度</p>

事業名	新規 継続 の別	予算額	事業の概要
青森きくらげ普及事業費 (県単)	継続	1,904	<p>青森きくらげの品質向上及び生産者の育成、高品質品の生産技術及び通年栽培の確立を行うのに要する経費</p> <p>1 事業内容 (1)生産・出荷講習会の開催及び個別現場指導の実施 (2)栽培施設のモニタリング調査</p> <p>2 事業実施期間 令和元年度～6年度</p>
松くい虫被害予防総合対策事業費 (国補・県単)	継続	18,931	<p>深浦町内で松くい虫被害が確認されたことを契機に、県内における被害拡大防止・予防を徹底するため、被害発生地周辺における被害拡大防止対策の実施及び被害の発生源となる枯損木等の把握・除去に向けた監視体制を強化するのに要する経費</p> <p>1 松くい虫被害先端周辺地域予防対策事業費 (1)デジタル航空写真撮影による異常木探査 (2)繁殖・感染源の除去 (3)松くい虫防除監視員の設置 (4)マツノマダラカミキリ生息調査</p> <p>2 松くい虫被害防止対策強化事業費 (1)松くい虫被害対策検討会、岩手県側からの被害侵入防止対策検討会の開催 (2)松くい虫等被害対策協議会の開催</p> <p>3 事業実施期間 平成7年度～令和5年度</p>
松くい虫被害緊急対策事業費 (国補・県単)	継続	79,610	<p>松くい虫被害が発生している深浦町と南部町周辺に潜在しているおそれがある被害木等を徹底駆除するため、上空探査や伐倒・くん蒸処理等を実施するのに要する経費</p> <p>1 事業内容 (1)ヤニ打ち調査及び異常木等の伐倒・くん蒸処理等 (2)特別巡視員による地上目視 (3)セスナ機やドローンによる上空からの監視対策 (4)防除技術者の育成 (5)マツノマダラカミキリ生息調査 (6)被害対策検討会及び住民説明会の実施</p> <p>2 事業実施期間 令和4年度～</p>
ナラ枯れ被害防止対策事業費 (国補)	継続	14,232	<p>ナラ枯れ被害の拡大を防止するための調査やおとり丸太法による駆除など、各種被害防止対策を実施するのに要する経費</p> <p>1 事業内容 (1)カシノナガキクイムシ生息調査 (2)ナラ枯れ被害対策検討会の開催 (3)地上目視調査 (4)おとり丸太法</p> <p>2 事業実施期間 平成23年度～令和5年度</p>

事業名	新規 継続 の別	予算額	事業の概要
ナラ枯れ被害緊急対策事業費 (国補)	継続	32,000	ナラ枯れ被害の拡大を防止するため、「青森県ナラ枯れ被害対策基本方針」に基づく徹底した駆除対策を実施するのに要する経費 1 事業内容 伐倒・立木くん蒸処理 2 事業実施期間 令和3年度～
林地保全型伐採・再造林推進事業費 (県単)	継続	3,014	伐採作業における林地保全対策や再造林を推進するためのガイドラインや森林経営プランを普及するのに要する経費 1 事業内容 (1)県及び県民局単位での再造林推進体制の整備 (2)林業事業者向け「ガイドライン」の普及 (3)森林所有者向け「森林経営プラン」の普及 2 事業実施期間 令和3年度～5年度
持続可能な林業経営に向けた再造林推進事業費 (県単)	新規	175,195	意欲ある林業事業者の持続的な林業経営を後押しするとともに、森林の持つ公益的機能を高度に発揮させるため、森林の集約化や低コスト再造林の取組に対して支援等を行うのに要する経費 1 事業内容 (1)持続可能な林業経営に向けた再造林推進事業費補助 補助金交付先 林業事業者 補助率 定額 (2)県推進事業 2 事業実施期間 令和5年度～10年度
間伐等森林整備促進対策事業費 (国補)	継続	24,229	林業の成長産業化を図り、国産材の利用拡大を通じて林業・木材産業を再生するため、高性能林業機械等の整備を支援するのに要する経費 1 事業内容 高性能林業機械等の整備 2 補助金交付先 森林組合 3 補助率 1/3 4 事業実施期間 令和3年度～7年度
次世代木材生産・供給システム構築事業費 (国補)	継続	78,250	林業の成長産業化を図り、国産材の利用拡大を通じて林業・木材産業を再生するため、間伐や路網整備、路網の機能強化を支援するのに要する経費 1 事業内容 (1)間伐 (2)林業専用道（規格相当）、森林作業道開設 (3)路網の機能強化 2 補助金交付先 市町村、森林組合 3 補助率 定額、1/2 4 事業実施期間 令和3年度～7年度

事業名	新規 継続 の別	予算額	事業の概要
再造林推進種苗生産管理 事業費 (県単)	継続	2,153	<p>本県の再造林を推進し、需要の多いカラマツ苗木の生産を促進するために整備したカラマツ採種園において、植栽した採種木の着実な育成を促すのに要する経費</p> <p>1 事業内容 カラマツ採種園の育成・管理</p> <p>2 事業実施期間 令和元年度～6年度</p>
県民環境林管理・経営事 業費 (県単)	継続	172,373	<p>平成25年4月に社団法人青い森農林振興公社から県に移管された分収林の整備等の業務委託、委託業務の執行管理及び間伐木等の売り払いに伴う分収交付金を契約者に交付するのに要する経費</p> <p>1 事業内容 (1)公募型プロポーザル方式による管理委託経費 (2)県民環境林の管理・経営に要する事務費 (3)契約者に対する分収交付金</p> <p>2 事業実施期間 令和5年度～9年度</p>
一般造林事業費 (公共)	継続	964,993	<p>森林の持つ木材生産及び公益的機能の増進を図るための造林・保育等を支援するのに要する経費</p> <p>1 事業内容 造林 400ha、樹下植栽 10ha、 保育等 2,800ha、森林作業道 15,000m</p> <p>2 補助金交付先 市町村、森林組合、森林所有者等</p> <p>3 補助率 4/10</p> <p>4 事業実施期間 昭和22年度～</p>
治山事業費 (公共)	継続	1,100,191	<p>山地災害及び地すべり災害等を復旧整備し、災害に強い豊かで安全な県土の保全に要する経費</p> <p>1 事業内容 山地治山総合対策、流域保全総合治山、予防治山、防災林造成等</p> <p>2 事業実施期間 昭和21年度～</p>
林道事業費 (公共)	継続	274,376	<p>民有林の生産基盤整備として森林経営の合理化を図るための林道の開設等に要する経費</p> <p>1 事業内容 林道開設 5路線等</p> <p>2 事業実施主体 県、市町村</p> <p>3 事業実施期間 昭和21年度～</p>

事業名	新規 継続 の別	予算額	事業の概要
森林を活かした中南地域 山村振興事業費 (県単) 【中南地域県民局】	継続	2,739	山村地域の活性化を支援するため、地域づくりの担い手となることが期待される人材確保に向けた森林整備体験活動や「森林サービス産業」の創出に向けた調査・検討を行うのに要する経費 1 事業内容 (1)森林を理解する「ひと」づくり 山村地域活性化協議会の運営 先進地事例調査 企業や個人による森林整備の体験とサポーター養成 (2)森林空間を活用した「しごと」づくり 観光や健康分野等での森林活用に向けた需要調査 2 事業実施期間 令和3年度～5年度
「TSUGARUうるし」造成拡大推進事業費 (県単) 【中南地域県民局】	継続	1,575	うるし林造成拡大に向けたりんご園等でのモデル林の設定や、うるし林の保育・更新技術の確立・普及、うるし資源の持続可能な利用のため「TSUGARUうるし」のブランド化に向けた取組を検討するのに要する経費 1 事業内容 (1)りんご園等での実証林の整備及び研修会の実施 (2)うるし林の保育・更新技術の確立と普及 (3)経営モデルの検証やブランド化に向けた取組の検討 2 事業実施期間 令和4年度～6年度
三八地域松くい虫被害総合対策モデル構築事業費 (県単) 【三八地域県民局】	継続	7,652	アカマツ枯死木等の早期発見と、継続的に被害を予防しながらブランド材として活用できる好循環を実現する三八地域モデルを構築するのに要する経費 1 事業内容 (1)空中写真解析システム構築 (2)アカマツ林整備モデルの普及 2 事業実施期間 令和3年度～5年度
津軽西海岸の自然を守り 育む松くい虫被害対策強化事業費 (県単) 【西北地域県民局】	新規	4,385	松くい虫被害対策を強化するため、早生樹を活用した樹種転換を推進するとともに、被害対策作業へのアシストスーツ等の導入に向けた検証に要する経費 1 事業内容 (1)早生樹を活用した樹種転換の推進 (2)被害対策における労働負担の軽減 2 事業実施期間 令和5年度～6年度

事業名	新規 継続 の別	予算額	事業の概要
上北の森から木造公共建築物普及推進事業費 (県単) 【上北地域県民局】	継続	3,224	地域で生産された原木を、地域の工場で加工し、公共建築物等で利用する「木材の地産地消」に向け、市町村、建築士、製品供給者等による連絡体制を構築するほか、木材について深い知識を有し、木造化を推進するアドバイザーを養成するのに要する経費 1 事業内容 (1) 需給連絡体制の構築 (2) 上北地域木造化推進アドバイザーの養成 (3) 公共建築物の木造化への普及 2 事業実施期間 令和4年度～5年度

(イ) 団体経営改善課

(単位：千円)

事業名	新規 継続 の 別	予算額	事業の概要
森林組合経営基盤強化推進事業費 【森林組合指導費】 (県単)	継続	585	森林組合等の経営基盤強化、施業集約化実施体制及び巡回指導等に要する経費 1 事業内容 森林組合等巡回指導、施業集約化の実施体制指導、森林施業プランナーの育成、常例検査改善状況確認 2 対象者 森林組合、生産森林組合等
森林組合経営基盤強化推進事業費 【森林組合業務執行体制強化事業費】 (県単)	継続	356	森林組合の組織力強化のため、幹部・中堅職員を対象とした人材・組織マネジメント等のスキル習得に係る研修等実施の支援に要する経費 1 事業内容 (1) マネジメント基本研修の実施 (2) 組織改革ワークショップの開催 2 交付先 青森県森林組合連合会 3 補助率 1/2 4 事業実施期間 令和4年度～6年度
林業・木材産業改善資金貸付金	継続	50,000	国・県で資金を造成し、林業・木材産業関係者に設備投資資金を無利子で貸付する経費 1 事業内容 (1) 対象者 林業従事者、木材産業に属する事業を営む者、森林組合等、林業を行う法人 (2) 貸付限度額 個人1,500万円、会社3,000万円、森林組合等団体5,000万円、木材産業1億円 (3) 償還期間 10年以内
木材産業等高度化推進資金運営費	継続	303,000	合理化計画等の認定を受けた木材産業事業者等に運転資金を低利で貸し付ける木材産業等高度化推進資金の運営に要する経費 1 事業内容 (1) 預託原資 木材産業等高度化推進資金の預託原資として、独立行政法人農林漁業信用基金からの借入金及び同額の県費を指定金融機関に供給 (2) 借入償還金 木材産業等高度化推進資金の預託原資の一部として独立行政法人農林漁業信用基金から借入れた資金を償還

(単位：千円)

事業名	新規 継続 の 別	予算額	事業の概要
日本政策金融公庫資金調査費	継続	95	林業・木材産業事業者等が日本政策金融公庫資金を借入れる際の融資事務の円滑化を図るために日本政策金融公庫から委嘱されている事務に要する経費 1 事業内容 公有林整備資金等の需要額調査、工事竣工認定調査等の実施
地方公共団体金融機構資金調査費	継続	80	市町村等が日本政策金融公庫資金を借入れる際の融資事務の円滑化を計るために地方公共団体金融機構から委嘱されている事務に要する経費 1 事業内容 公有林整備資金借入申込書・事業完成報告書の記載方法等借入手続きに係る周知・指導、制度内容の周知
森林保険普及事業費	継続	304	森林研究・整備機構森林保険センターの委嘱を受け、森林保険の広報活動及び広報活動と一体的に行う森林災害予防活動の実施に要する経費 1 事業内容 (1)森林保険の広報活動 普及啓発用物品をイベント等で森林所有者に配付 (2)森林災害予防活動 山火事防止広報用物品を作成、庁舎等に掲示

(単位 千円)

項・目	4年度 当初予算額	4年度 最終予算額	5年度 当初予算額	左の財源		
				国庫	その他	一般
1. 林業構造改善事業費	136,641	34,933	348,050	348,050		
	1. 林業・木材産業等振興施設整備事業費 348,050					
3. 林業振興指導費	317,899	311,743	338,811	8,564	303,304	26,943
1. 林産物振興対策費	3,860	3,561	3,455	935		2,520
	1. 地域木材産業活性化推進事業費 783					
	2. 青森県産材地産地消推進事業費 2,672					
2. 林業振興対策費	18,380	14,187	19,853	7,629		12,224
	1. 林業振興対策費 577					
	2. 林業・木材産業グリーン成長推進事業費 16,052					
	3. 上北の森から木造公共建築物普及推進事業費 3,224					
3. 林業経営指導費	285,386	284,833	304,907		303,304	1,603
	1. 森林組合検査指導費 662					
	2. 農林漁業信用基金取扱費 129					
	3. 木材産業等高度化推進資金運営費 303,000					
	(1) 預託原資 202,000					
	(2) 農林漁業信用基金借入償還金 101,000					
	4. 日本政策金融公庫資金調査費 95					
	5. 地方公共団体金融機構資金調査費 80					
	6. 森林組合経営基盤強化推進事業費 941					
	(1) 森林組合指導費 585					
	(2) 森林組合業務執行体制強化事業費 356					
4. 特用林産物振興対策費	10,273	9,162	10,596			10,596
	1. 特用林産振興強化対策事業費 151					
	2. あおもり産野生きのこ安全性実証事業費 6,966					
	3. 「TSUGARUうるし」造成拡大推進事業費 1,575					
	4. 青森さくらげ普及事業費 1,904					
4. 森林環境保全費	161,931	161,915	160,512	62,268	304	97,940
1. 森林病虫害防除費	159,233	159,220	157,712	61,615		96,097
	1. 法定森林病虫害防除事業費 902					
	(1) 森林病虫害等発生調査費 59					
	(2) 森林病虫害等防除活動支援体制整備促進事業費 200					
	(3) 森林病虫害等防除活動支援体制整備促進事業費補助 643					
	2. 松くい虫被害予防総合対策事業費 18,931					
	3. 松くい虫被害緊急対策事業費 79,610					
	4. ナラ枯れ被害防止対策事業費 14,232					
	5. ナラ枯れ被害緊急対策事業費 32,000					
	6. 三八地域松くい虫被害総合対策モデル構築事業費 7,652					
	7. 津軽西海岸の自然を守り育む松くい虫被害対策強化事業費 4,385					
2. 山火事予防対策推進事業費	842	842	842			842
	1. 山火事予防対策推進事業費 842					
3. 林地開発許可調査費	1,656	1,656	1,654	653		1,001
	1. 林地開発許可制度実施費 348					
	2. 森林保全管理推進事業費 1,306					
4. 森林保険普及事業費	200	197	304		304	
	1. 森林保険普及事業費 304					
5. 造林費	1,065,290	1,434,677	1,248,012	795,901	122,639	329,472
1. 一般造林事業費	964,994	1,279,429	964,993	693,422		271,571
	1. 一般造林費 964,993					
	(1) 森林環境保全整備事業費補助 897,669					
	(2) 事務費 67,324					
2. 県単造林事業費	3,798	3,798	178,342		122,636	55,706
	1. 森林整備合理化促進助成事業費 133					

(単位 千円)

項・目	4年度 当初予算額	4年度 最終予算額	5年度 当初予算額	左の財源		
				国庫	その他	一般
						3,014
						175,195
3. 間伐促進費	91,852	146,804	102,479	102,479		
						24,229
						78,250
4. 優良種苗確保事業費	4,646	4,646	2,198		3	2,195
						45
						2,153
6. 県営林費	265,545	133,481	226,764	16,857	157,288	52,619
1. 県営林費	53,308	39,051	52,681	16,857	36,348	△ 524
						43,053
						1,024
						8,604
2. 防災林管理費	1,881	1,881	1,710			1,710
						1,710
3. 県民環境林費	210,356	92,549	172,373		120,940	51,433
						172,373
						163,412
						1,431
						7,530
7. 治山費	1,276,941	1,873,212	1,278,338	558,403	630,000	89,935
1. 治山事業費	1,098,794	1,518,459	1,100,191	512,487	509,000	78,704
						1,047,801
						563,761
						339,040
						145,000
						52,390
2. 治山施設災害関連事業費	77,700	145,279	77,700	45,916	28,000	3,784
						21,525
						20,500
						1,025
						56,175
						53,500
						2,675
3. 治山防災対策管理事業費	7,447	6,474	7,447			7,447
						6,016
						1,431
4. 県単治山災害防止事業費	93,000	203,000	93,000		93,000	
						16,000
						77,000
8. 林道費	269,767	483,253	284,933	148,269	101,900	34,764
1. 林道事業費	256,964	470,450	274,376	148,269	101,900	24,207
						213,505
						46,700
						38,400
						8,300
						14,171
2. 県単林道事業費	5,698	5,698	5,698			5,698
						5,698

(単位 千円)

項・目 細目	4年度 当初予算額	4年度 最終予算額	5年度 当初予算額	左の財源		
				国庫	その他	一般
3. 緑資源特定森林 圏調査費	7,105	7,105	4,859			4,859
	1. 緑資源幹線林道整備事業負担金					4,859
9. 保安林費	5,201	6,525	11,515	7,543		3,972
1. 保安林整備管理 事業費	4,107	3,506	4,107	135		3,972
	1. 保安林整備管理費					270
	2. 保安林管理事業費					3,837
	(1) 保安林損失補償費					1,923
	(2) 保安林一般管理事業費					1,914
2. 保安林整備受託 事業費	1,094	3,019	7,408	7,408		
	1. 保安林整備受託費					6,470
	2. 保安林整備受託事業費					938
1. 農林水産施設災害復旧費	147,754	388,246	101,162	64,825	30,000	6,337
1. 過年発生林業災害復旧費	21,189	89,645	2,702			2,702
1. 県費単独林道災 害復旧事業費	2,702	2,702	2,702			2,702
	1. 林道災害復旧事業費					2,702
2. 現年発生林業災害復旧費	126,565	298,601	98,460	64,825	30,000	3,635
1. 林道施設災害復 旧事業費	26,498	262,031	8,740	8,437		303
	1. 林道施設災害復旧事業費					8,740
	(1) 事業費補助					8,074
	(2) 監督事務費					666
2. 林地荒廃防止施 設災害復旧事業 費	97,871	29,990	87,524	56,388	30,000	1,136
	1. 林地荒廃防止施設災害復旧事業費					87,524
	(1) 工事費					84,541
	(2) 事務費					2,983
3. 県費単独林業災 害復旧事業費	2,196	6,580	2,196			2,196
	1. 林道施設災害事業費					955
	2. 治山施設災害事業費					1,241
林業関係予算歳出合計	4,628,344	5,754,496	4,999,106	2,135,833	1,702,608	1,160,665

経 費 別 内 訳	経 費 区 分	5 年 度	比 率
		当初予算額	
	国庫委託金	7,408	0.2
	一般公共事業費	2,451,337	49.0
	災害公共事業費	96,264	1.9
	一般県費単独事業費	111,467	2.2
	災害県費単独事業費	4,898	0.1
	その他の経費	2,327,732	46.6

※ 公共事業以外の国庫補助を伴う事業費は、その他の経費に含む

(イ) 特別会計（林業・木材産業改善資金特別会計）

a 歳入予算

(単位：千円)

款・項・目	細目	4年度	4年度	5年度	左の内訳
		当初予算額	最終予算額	当初予算額	
1. 貸付勘定		50,000	200,790	50,000	
1. 繰越金		46,599	198,789	41,999	
1. 前年度繰越金		46,599	198,789	41,999	前年度繰越金（歳計剰余金）
1. 前年度繰越金		46,599	198,789	41,999	41,999
2. 諸収入		3,401	2,001	8,001	
1. 林業・木材産業改善資金貸付金収入		3,400	2,000	8,000	林業・木材産業改善資金貸付金収入（約定償還分）
1. 現年度収入		3,400	2,000	8,000	8,000
2. 雑入		1	1	1	林業・木材産業改善資金貸付金収入（過年度償還分）
1. 雑入		1	1	1	1
2. 業務勘定		1,776	1,776	1,846	
1. 繰入金		0	0	0	
1. 一般会計繰入金		0	0	0	一般会計繰入金
1. 事務費		0	0	0	0
2. 繰越金		1,773	1,773	1,843	
1. 前年度繰越金		1,773	1,773	1,843	前年度繰越金
1. 前年度繰越金		1,773	1,773	1,843	1,843
3. 諸収入		3	3	3	
1. 県預金利子		1	1	1	県預金利子
1. 県預金利子		1	1	1	1
2. 違約金及び延滞利息		1	1	1	違約金及び延滞利息
1. 違約金及び延滞利息		1	1	1	1
3. 雑入		1	1	1	過年度収入
1. 過年度収入		1	1	1	1
歳入合計		51,776	202,566	51,846	

b 歳出予算

(単位：千円)

款・項・目	細目	4年度	4年度	5年度	左の財源		
		当初予算額	最終予算額	当初予算額	国庫	その他	一般
1. 貸付勘定		50,000	200,790	50,000		50,000	
1. 貸付金		50,000	200,790	50,000		50,000	
1. 林業・木材産業改善資金貸付金		50,000	200,790	50,000		50,000	
1. 貸付金		50,000	200,790	50,000		50,000	
1. 林業・木材産業改善資金貸付金						50,000	
2. 国庫返還金		0	0	0		0	
1. 国庫返還金		0	0	0		0	
1. 国庫返還金		0	0	0		0	
3. 繰出金		0	0	0		0	
1. 一般会計繰出金		0	0	0		0	
1. 繰出金		0	0	0		0	
2. 業務勘定		1,776	1,776	1,846		1,846	
1. 取扱事務費		1,776	1,776	1,846		1,846	
1. 取扱事務費		1,776	1,776	1,846		1,846	
1. 事務費		1,776	1,776	1,846		1,846	
1. 事務取扱委託料						869	
2. 管理指導事務費						944	
3. 運営協議会費						33	
4. 国庫返還金							
5. 繰出金							
歳出合計		51,776	202,566	51,846		51,846	

3 森林計画

- (1) 森林の現況
- (2) 計画樹立年度一覧表
- (3) 森林資源表
- (4) 市町村別森林現況
- (5) 民有林森林資源表
- (6) 民有林所有形態別森林資源表
- (7) 民有林樹種別、齡級別森林資源表
- (8) 森林資源量の推移
- (9) 主要樹種別資源量の推移
- (10) 制限林の種類別面積
- (11) 入会林野
- (12) 流域林業活性化対策

3 森 林 計 画

(1) 森林の現況

本県の森林は、「民有林」は主として三八上北地方に分布し、「国有林」は主として下北及び津軽半島、秋田県境付近に広く分布しています。森林面積は634,430haで、県土面積の65.8%に当たり、そのうち民有林は238,467haで全森林の37.6%、国有林（官行造林含む）は395,963haで62.4%を占めています。森林蓄積は127,949千m³で、そのうち民有林は53,615千m³、国有林（官行造林含む）は74,334千m³で、1ha当たりの蓄積は民有林は225m³、国有林は188m³となっています。

森林の構成状況は民有林と国有林では対照的で、民有林は8～14齢級の針葉樹人工林が多く、国有林は広葉樹天然林が多くなっています。

(2) 計画樹立年度一覧表

ア 地域森林計画（民有林）

森林計画区	樹立年度	調査年度	関係市町村
東 青	R2	R2	青森市、平内町、今別町、外ヶ浜町、蓬田村
津 軽	R3	R3	弘前市、黒石市、平川市、大鰐町、西目屋村 五所川原市、中泊町、鶴田町、つがる市、鱒ヶ沢町、深浦町
下 北	H30	R4	むつ市、大間町、東通村、風間浦村、佐井村
三八上北	R元	H30	十和田市、三沢市、野辺地町、七戸町、東北町 横浜町、六戸町、おいらせ町、六ヶ所村
		R元	八戸市、三戸町、五戸町、田子町、南部町、階上町、新郷村

イ 国有林の地域別の森林計画（官行造林含む）

森林計画区	樹立年度	調査年度	関係市町村
東 青	R2	R2	青森市、平内町、今別町、外ヶ浜町、蓬田村
津 軽	R3	R3	弘前市、黒石市、平川市、大鰐町、西目屋村 五所川原市、中泊町、つがる市、鱒ヶ沢町、深浦町
下 北	H30	H30	むつ市、大間町、東通村、風間浦村、佐井村
三八上北	R元	R元	十和田市、三沢市、野辺地町、七戸町、東北町 横浜町、六ヶ所村、三戸町、田子町、新郷村

(3) 森林資源表

ア 林種、林相別面積、蓄積

(単位 面積：ha、蓄積：1,000m³)

区分	分	総数	立木						無立木地	除地	更新困難地		
			人		工		林					地	
			総数	針	針	針	総数	針				総数	針
総	面積	634,430	263,459	261,183	2,276	338,831	73,125	265,705	9,201	22,675	265		
	蓄積	127,949	68,178	64,675	3,503	59,764	17,553	42,212	4	3	-		
民有林	面積	238,467	131,137	129,339	1,798	99,801	15,196	84,605	7,265	-	265		
	蓄積	53,615	38,850	38,679	170	14,765	3,614	11,151	-	-	-		
国有林	面積	393,927	130,626	130,182	443	239,030	57,929	181,101	1,791	22,480	-		
	蓄積	73,973	28,967	25,651	3,316	44,999	13,939	31,060	4	3	-		
官行造林	面積	2,036	1,696	1,662	35	-	-	-	145	195	-		
	蓄積	361	361	345	16	-	-	-	-	-	-		

※ 官行造林地は「計画外地」を除く。

※ 単位未満の四捨五入の関係で、合計と内訳が一致しない。

イ 樹種別蓄積

(単位 蓄積：1,000m³)

区分	総数	針						葉						未立木地 除地 更新困難地	ha当り 蓄積 (m ³)				
		スギ		アカマツ		クロマツ		ヒバ		カラマツ		その他針				ナラ類		その他広	
		総数	面積	総数	面積	総数	面積	総数	面積	総数	面積	総数	面積			総数	面積	総数	面積
総	127,949	82,228	51,965	9,428	2,951	13,456	3,897	531	45,715	16,041	2,061	27,612	7	202					
民有林	53,615	42,293	31,398	7,053	2,063	259	1,507	13	11,322	-	-	11,322	-	225					
国有林	73,973	39,590	20,392	2,322	888	13,197	2,273	519	34,376	16,041	2,061	16,274	7	188					
官行造林	361	345	175	53	-	-	117	-	16	-	-	16	-	177					

※ 民有林のその他広にはブナ・ナラ類を含む。

※ 単位未満の四捨五入の関係で、合計と内訳が一致しない。

ウ 樹種別面積

(単位 面積：ha)

区分	総数	針						葉						未立木地 除地 更新困難地				
		スギ		アカマツ		クロマツ		ヒバ		カラマツ		その他針			ナラ類		その他広	
		総数	面積	総数	面積	総数	面積	総数	面積	総数	面積	総数	面積		総数	面積	総数	面積
総	634,430	194,723	44,817	14,174	53,210	21,217	6,166	267,982	13,604	161,877	32,141							
民有林	238,467	144,535	94,891	31,084	9,063	3,272	6,119	105	86,403	-	86,403	7,530						
国有林	393,927	188,112	99,153	13,395	49,938	14,454	6,061	181,544	13,604	75,439	24,271							
官行造林	2,036	1,662	679	339	-	-	644	-	35	-	35	340						

※ 民有林のその他広にはブナ・ナラ類を含む。

※ 単位未満の四捨五入の関係で、合計と内訳が一致しない。

(4) 市町村別森林現況 (県合計・三八上北森林計画区1/2)

(単位 面積：ha、蓄積：1,000m³、率：%)

森林計画区	総土地面積 A	総森林 B=C+E	森林率 B/A	民有			国有			官行造林			
				総数 C	人工林 D	天然林	無立木地	更新困難地	人工林率 D/C		総数 E	林野庁所管	
県合計	面積	964,595	634,430	65.8	238,467	131,137	99,801	7,265	265	55	395,963	393,927	2,036
	蓄積	-	127,949	-	53,615	38,850	14,765	-	-	72	74,334	73,973	361
三八上北森林計画区	面積	340,099	190,240	55.9	109,570	65,626	39,790	4,154	0	60	80,670	79,115	1,555
	蓄積	-	39,295	-	24,492	18,616	5,876	-	-	76	14,803	14,519	284
三八地域県民局 地域農林水産部小計	面積	127,489	73,873	57.9	58,719	35,618	21,551	1,550	-	61	15,154	14,144	1,010
	蓄積	-	15,335	-	12,685	9,570	3,115	-	-	75	2,650	2,490	160
八戸市	面積	30,556	10,111	33.1	10,111	4,577	5,244	291	-	45	-	-	-
	蓄積	-	1,920	-	1,920	1,119	801	-	-	58	-	-	-
三戸町	面積	15,179	9,734	64.1	8,171	5,113	2,879	178	-	63	1,564	1,541	23
	蓄積	-	1,993	-	1,743	1,360	384	-	-	78	250	245	5
五戸町	面積	17,767	9,258	52.1	9,258	5,542	3,347	369	-	60	-	-	-
	蓄積	-	2,069	-	2,069	1,542	527	-	-	75	-	-	-
田子町	面積	24,198	19,787	81.8	9,628	6,430	3,084	114	-	67	10,159	9,675	483
	蓄積	-	4,049	-	2,254	1,850	404	-	-	82	1,795	1,740	55
南部町	面積	15,312	7,688	50.2	7,615	4,677	2,803	135	-	61	73	-	73
	蓄積	-	1,597	-	1,588	1,183	405	-	-	74	9	-	9
階上町	面積	9,400	5,519	58.7	5,424	3,165	2,067	192	-	58	96	-	96
	蓄積	-	1,144	-	1,125	840	285	-	-	75	19	-	19
新郷村	面積	15,077	11,774	78.1	8,512	6,113	2,129	270	-	72	3,262	2,927	335
	蓄積	-	2,563	-	1,985	1,676	310	-	-	84	577	505	72

※ 資料：総土地面積：国土地理院 (R5. 1. 1)

※ 官行造林地は「計画外地」を除く。

※ 単位未満の四捨五入の関係で、合計と内訳が一致しない。以下各計画区同様。

市町村別森林現況（三八上北森林計画区2/2）

（単位 面積：ha、蓄積：1,000m³、率：％）

森林計画区	総土地面積 A	総森林面積 B=C+E	森林率 B/A	民有林			国有林					
				総数 C	人工林 D	天然林	無立木地	更新困難地	人工林率 D/C	総数 E	林野庁所管	官行造林
上北地域県民局 地域森林水産部小計	面積	212,610	54.7	50,851	30,008	18,239	2,604	0	59	65,516	64,971	545
	蓄積	-	-	11,808	9,046	2,762	-	-	77	12,152	12,029	124
十和田市	面積	72,565	65.7	19,472	12,142	6,130	1,201	0	62	28,230	27,830	400
	蓄積	-	-	4,549	3,678	871	-	-	81	4,999	4,900	99
三沢市	面積	11,987	17.0	1,769	981	714	74	-	55	266	266	-
	蓄積	-	-	376	254	122	-	-	68	14	14	-
野辺地町	面積	8,168	64.7	3,287	1,719	1,396	172	-	52	1,995	1,995	-
	蓄積	-	-	748	502	246	-	-	67	463	463	-
七戸町	面積	33,723	67.0	7,598	4,847	2,312	439	-	64	14,984	14,839	145
	蓄積	-	-	1,866	1,546	320	-	-	83	2,559	2,533	25
六戸町	面積	8,389	29.9	2,506	1,529	739	239	-	61	-	-	-
	蓄積	-	-	584	479	104	-	-	82	-	-	-
横浜町	面積	12,638	64.8	3,031	1,623	1,371	37	-	54	5,160	5,160	-
	蓄積	-	-	605	396	209	-	-	65	1,120	1,120	-
東北町	面積	32,650	42.3	7,693	5,065	2,400	228	-	66	6,131	6,131	-
	蓄積	-	-	1,958	1,580	378	-	-	81	1,254	1,254	-
六ヶ所村	面積	25,294	51.3	4,222	1,362	2,773	88	-	32	8,750	8,750	-
	蓄積	-	-	810	369	441	-	-	46	1,743	1,743	-
おいらせ町	面積	7,196	17.7	1,273	741	404	128	-	58	-	-	-
	蓄積	-	-	313	241	72	-	-	77	-	-	-

※ 資料：総土地面積：国土地理院（R5.1.1）

※ 官行造林地は「計画外地」を除く。

市町村別森林現況（下北森林計画区）

（単位：面積：ha、蓄積：1,000m³、率：％）

森林計画区	総土地面積 A	総森林 B=C+E	森林率 B/A	民有林			国有林					
				総数 C	人工林 D	天然林	無立木地	更新困難地	人工林率 D/C	総数 E	林野庁所管	官行造林
下北森林 計画区	面積	141,612	83.8	31,684	16,643	14,329	712	0	53	87,054	87,054	-
	蓄積	-	-	7,214	5,118	2,096	-	-	71	18,814	18,814	-
むつ市	面積	86,420	85.8	15,003	8,389	6,351	263	-	56	59,125	59,125	-
	蓄積	-	-	3,469	2,594	876	-	-	75	13,138	13,138	-
大間町	面積	5,209	74.5	593	226	361	6	-	38	3,287	3,287	-
	蓄積	-	-	116	60	56	-	-	52	787	787	-
東通村	面積	29,532	73.4	13,927	6,842	6,653	432	0	49	7,760	7,760	-
	蓄積	-	-	3,093	2,067	1,026	-	-	67	1,461	1,461	-
風間浦村	面積	6,946	94.3	1,331	698	625	8	-	52	5,218	5,218	-
	蓄積	-	-	329	239	90	-	-	73	1,194	1,194	-
佐井村	面積	13,505	92.5	830	488	339	3	-	59	11,665	11,665	-
	蓄積	-	-	206	158	48	-	-	77	2,234	2,234	-

※ 資料：総土地面積：国土地理院（R5.1.1）

※ 官行造林地は「計画外地」を除く。

市町村別森林現況（東青森林計画区）

(単位 面積：ha、蓄積：1,000m³、率：%)

森林計画区	総土地面積 A	総森林面積 B=C+E	森林率 B/A	民有林			国有林					
				総数 C	人工林 D	天然林	無立木地	更新困難地	人工林率 D/C	総数 E	林野庁所管	官行造林
東青森林計画区	面積	147,811	76.1	43,970	20,001	22,097	1,608	264	45	68,477	68,221	256
	蓄積	-	-	9,490	6,176	3,314	-	-	65	14,035	13,992	43
青森市	面積	82,461	69.6	26,384	10,704	14,444	973	263	41	31,040	30,826	214
	蓄積	-	-	5,620	3,509	2,111	-	-	62	5,770	5,728	42
平内町	面積	21,709	78.6	12,593	6,435	5,704	452	1	51	4,468	4,468	-
	蓄積	-	-	2,589	1,667	922	-	-	64	763	763	-
今別町	面積	12,527	87.7	1,571	713	795	63	-	45	9,417	9,374	43
	蓄積	-	-	351	241	110	-	-	69	2,030	2,029	1
蓬田村	面積	8,084	77.4	1,059	592	395	72	-	56	5,199	5,199	-
	蓄積	-	-	275	215	60	-	-	78	1,286	1,286	-
外ヶ浜町	面積	23,030	90.0	2,363	1,556	759	48	-	66	18,353	18,353	-
	蓄積	-	-	656	544	112	-	-	83	4,186	4,186	-

※ 資料：総土地面積：国土地理院 (R5.1.1)

※ 官行造林地は「計画外地」を除く。

市町村別森林現況（津軽森林計画区1/2）

（単位：面積：ha、蓄積：1,000m³、率：％）

森林計画区	総土地面積 A	総森林面積 B=C+E	森林率 B/A	民有林			国有林					
				総数 C	人工林 D	天然林	無立木地	更新困難地	人工林率 D/C	総数 E	林野庁所管	官行造林
津軽森林計画区	面積	335,074	63.6	53,243	28,867	23,585	790	1	54	159,762	159,537	224
	蓄積	-	-	12,418	8,940	3,478	-	-	72	26,683	26,649	34
中南地域県民局 地域農林水産部小計	面積	155,635	64.0	27,389	14,587	12,320	482	1	53	72,290	72,065	224
	蓄積	-	-	6,570	4,804	1,766	-	-	73	11,541	11,507	34
弘前市	面積	52,420	45.1	8,555	3,932	4,396	228	-	46	15,077	15,077	-
	蓄積	-	-	1,939	1,272	666	-	-	66	2,402	2,402	-
黒石市	面積	21,705	66.9	5,663	2,712	2,856	95	-	48	8,853	8,853	-
	蓄積	-	-	1,265	869	396	-	-	69	1,321	1,321	-
平川市	面積	34,601	75.0	5,676	3,652	1,975	49	1	64	20,290	20,202	88
	蓄積	-	-	1,455	1,186	269	-	-	82	3,238	3,230	8
西目屋村	面積	24,602	92.0	2,245	779	1,453	13	-	35	20,385	20,385	-
	蓄積	-	-	459	261	198	-	-	57	3,091	3,091	-
大鰐町	面積	16,343	79.2	5,250	3,512	1,640	98	-	67	7,685	7,549	136
	蓄積	-	-	1,453	1,215	238	-	-	84	1,489	1,464	26

※ 資料：総土地面積：国土地理院（R5.1.1）

※ 官行造林地は「計画外地」を除く。

※ 中南地域県民局地域農林水産部の総土地面積総数には藤崎町3,729ha、田舎館村2,235haを含む。

市町村森林現況（津軽森林計画区2/2）

（単位：面積：ha、蓄積：1,000m³、率：％）

森林計画区	総土地面積 A	総森林面積 B=C+E	森林率 B/A	民有			国有					
				総数 C	人工林 D	天然林	無立木地	更新困難地	人工林率 D/C	総数 E	林野庁所管	
西北地域県民局	面積	179,439	63.2	25,854	14,281	11,265	308	-	-	55	87,472	-
	蓄積	-	-	5,848	4,136	1,712	-	-	-	71	15,142	-
地域農林水産部小計	面積	40,420	54.7	6,001	2,571	3,380	50	-	-	43	16,117	-
	蓄積	-	-	1,258	699	559	-	-	-	56	3,416	-
五所川原市	面積	25,355	15.3	2,968	2,264	633	70	-	-	76	922	-
	蓄積	-	-	632	540	92	-	-	-	85	101	-
つがる市	面積	34,308	79.3	7,826	4,345	3,412	69	-	-	56	19,387	-
	蓄積	-	-	1,831	1,333	498	-	-	-	73	3,270	-
鯨ヶ沢町	面積	48,891	90.8	7,226	4,126	3,017	84	-	-	57	37,148	-
	蓄積	-	-	1,700	1,263	438	-	-	-	74	5,512	-
深浦町	面積	4,643	2.6	119	76	41	1	-	-	64	-	-
	蓄積	-	-	29	21	7	-	-	-	74	-	-
鶴田町	面積	21,634	72.2	1,714	899	781	34	-	-	52	13,897	-
	蓄積	-	-	398	279	119	-	-	-	70	2,843	-

※ 資料：総土地面積：国土地理院（R5.1.1）

※ 官行造林地は「計画外地」を除く

※ 西北地域県民局地域農林水産部の総土地面積総数には板柳町4,188haを含む。

(5) 民有林森林資源表 (県合計)

(単位 面積：ha、蓄積：1,000m³)

森林計画区	総数	立木												無立木地			更新困難地									
		人				工				林				天然	天成	天然		生	林							
		総数		育成単層林		育成複層林		総数	針	広	総数	針	広							総数	針	広				
		総数	針	広	針	広	針																広	針	広	
総数	面積	238,467	131,137	129,339	1,798	127,484	126,226	1,258	3,653	3,113	540	99,801	15,196	84,605	-	-	3,033	1,531	1,502	96,768	13,665	83,103	7,285	5,357	1,907	265
	蓄積	53,615	38,850	38,679	170	38,401	38,281	120	449	399	50	14,765	3,614	11,151	-	-	413	265	148	14,352	3,348	11,003	-	-	-	-
三八上北森林計画区	面積	109,570	65,626	64,561	1,065	64,796	63,876	919	830	684	146	39,790	6,891	32,899	-	-	1,604	1,064	540	38,186	5,827	32,359	4,154	3,343	811	0
	蓄積	24,492	18,616	18,527	89	18,498	18,422	76	118	104	14	5,876	1,595	4,281	-	-	234	181	53	5,642	1,414	4,228	-	-	-	-
下北森林計画区	面積	31,684	16,643	16,494	149	16,175	16,090	85	468	404	64	14,329	2,295	12,034	-	-	612	176	436	13,717	2,119	11,597	712	314	398	0
	蓄積	7,214	5,118	5,102	16	5,057	5,047	9	61	55	6	2,096	537	1,559	-	-	73	30	44	2,023	508	1,515	-	-	-	-
東青森林計画区	面積	43,970	20,001	19,736	265	18,479	18,395	85	1,521	1,341	180	22,097	3,763	18,335	-	-	563	233	330	21,535	3,530	18,005	1,608	1,234	374	264
	蓄積	9,490	6,176	6,146	30	6,002	5,989	14	174	158	16	3,314	931	2,383	-	-	77	45	33	3,237	887	2,350	-	-	-	-
津軽森林計画区	面積	53,243	28,867	28,548	319	28,034	27,865	169	833	683	150	23,585	2,247	21,338	-	-	254	58	197	23,330	2,189	21,141	790	466	324	1
	蓄積	12,418	8,940	8,904	36	8,844	8,822	22	96	82	14	3,478	550	2,928	-	-	29	10	19	3,450	540	2,910	-	-	-	-

※ 単位未満の四捨五入の関係で、合計と内訳が一致しない。

(6) 民有林所有形態別森林資源表 (県合計)

(単位 面積：ha、蓄積：1,000m³)

区分	総数	立木												無立木地			更新 因離地										
		人				工				林				天然 林	伐採 跡地	未立 木地											
		数		面積		数		面積		数		面積						針	面積								
		総数	針	面積	針	総数	針	面積	針	総数	針	面積	針							面積							
総数	面積	238,467	131,137	129,339	1,798	127,484	126,226	1,258	3,653	3,113	540	99,801	15,196	84,605	-	-	-	7,265	5,357	1,907	265						
	蓄積	53,615	38,950	38,679	170	38,401	38,281	120	449	399	50	14,765	3,614	11,151	-	-	-	-	-	-	-						
公有林	面積	43,336	29,760	29,253	507	28,771	28,441	330	989	812	177	12,294	1,472	10,822	-	-	-	680	153	527	11,614	1,319	10,294	734	286	263	
	蓄積	9,958	8,150	8,100	50	8,030	7,996	34	120	104	16	1,807	353	1,454	-	-	-	79	27	52	1,728	326	1,402	-	-	-	
市町村 所有林	面積	15,784	14,774	14,738	36	14,684	14,657	27	90	81	8	877	112	765	-	-	-	19	18	1	858	94	764	50	83	-	
	蓄積	3,941	3,813	3,810	3	3,802	3,800	2	11	10	1	127	26	102	-	-	-	4	3	0	124	22	102	-	-	-	
財産区 所有林	面積	14,203	8,111	7,823	288	7,633	7,415	218	478	408	71	5,713	982	4,732	-	-	-	279	97	183	5,434	885	4,549	265	114	-	
	蓄積	3,199	2,330	2,302	28	2,269	2,248	22	60	54	6	869	236	633	-	-	-	35	17	18	834	219	615	-	-	-	
林	面積	13,348	6,875	6,691	183	6,454	6,369	85	421	323	98	5,704	378	5,326	-	-	-	382	38	344	5,322	340	4,982	418	89	263	
	蓄積	2,818	2,007	1,989	19	1,959	1,949	10	48	40	9	811	92	719	-	-	-	40	7	34	770	85	685	-	-	-	
私 有林	面積	195,132	101,377	100,086	1,291	98,713	97,785	928	2,664	2,301	363	87,507	13,724	73,783	-	-	-	2,353	1,378	975	85,154	12,346	72,808	6,246	4,624	1,622	2
	蓄積	43,657	30,699	30,579	120	30,371	30,285	86	329	295	34	12,958	3,260	9,697	-	-	-	334	238	96	12,624	3,022	9,602	-	-	-	-
機 構 造 林	面積	12,441	11,768	11,739	29	11,744	11,717	27	23	21	2	654	31	623	-	-	-	6	1	5	648	30	618	19	8	11	-
	蓄積	3,255	3,182	3,181	1	3,179	3,178	1	3	3	0	73	7	66	-	-	-	1	0	1	72	7	65	-	-	-	-
社 有 林	面積	14,817	6,839	6,758	81	6,524	6,457	67	315	301	14	7,335	1,347	5,988	-	-	-	258	199	59	7,076	1,148	5,929	644	347	297	-
	蓄積	3,091	2,014	2,009	6	1,976	1,971	5	38	38	1	1,077	322	755	-	-	-	43	37	6	1,034	285	749	-	-	-	-
そ の 他 法 人 有 林	面積	11,105	4,186	4,055	131	3,517	3,494	23	669	561	109	6,616	664	5,952	-	-	-	205	77	128	6,411	587	5,824	303	197	106	-
	蓄積	2,116	1,149	1,135	14	1,069	1,067	3	79	68	11	967	151	816	-	-	-	26	13	13	941	138	803	-	-	-	-
個 人 有 林	面積	156,768	78,584	77,534	1,050	76,928	76,116	811	1,656	1,418	238	72,902	11,681	61,220	-	-	-	1,883	1,101	783	71,018	10,581	60,438	5,280	4,072	1,208	2
	蓄積	35,195	24,354	24,255	100	24,147	24,069	78	208	186	22	10,840	2,780	8,060	-	-	-	264	188	76	10,576	2,592	7,984	-	-	-	-

※ その他法人有林には、社寺有林、森林組合有林を含む。
 ※ 個人有林には、部落有林、共有林、その他を含む。
 ※ 機構造林とは、(国)森林研究・整備機構森林整備センターのことである。
 ※ 単位未満の四捨五入の関係で、合計と内訳が一致しない。

(7) 民有林樹種別、齡級別森林資源表 (県合計)

(単位 面積 : ha、蓄積 : 1,000m³)

区	分		総数		1齡級	2齡級	3齡級	4齡級	5齡級	6齡級	7齡級	8齡級	9齡級	10齡級	11齡級	12齡級	13齡級	14齡級	15齡級	16齡級	17齡級	18齡級	19齡級	20齡級	21齡級以上	
	数	面積	数	蓄積																						
総	総	数	238,467																							
		面積	53,615																							
立	人	総	230,938	720	4,469	2,686	3,125	4,924	6,743	8,531	11,938	13,616	19,220	19,220	22,700	31,154	31,027	31,275	19,168	9,481	4,293	2,338	1,050	767	1,712	
		面積	53,615	-	24	59	204	583	1,154	1,715	2,884	3,751	5,411	6,516	8,182	7,588	6,964	6,964	4,139	2,090	1,054	539	244	170	343	
		蓄積	131,137	621	1,642	1,768	1,808	3,277	5,308	6,150	9,433	11,843	16,102	17,597	19,120	15,156	10,536	10,536	5,070	2,541	1,532	777	345	185	325	
		総	38,850	-	1	36	138	467	1,025	1,474	2,603	3,528	4,983	5,755	6,313	5,049	3,611	3,611	928	1,812	928	566	278	121	66	96
		面積	129,339	583	1,526	1,573	1,649	3,102	5,095	6,073	9,306	11,748	16,052	17,544	19,056	15,087	10,406	10,406	4,963	2,478	1,499	772	336	182	310	
		蓄積	38,679	-	-	31	130	454	1,005	1,466	2,584	3,511	4,973	5,746	6,302	5,039	3,596	3,596	1,800	922	562	277	120	65	95	
		総	94,891	326	854	765	958	2,508	4,612	5,612	8,452	10,000	12,676	12,624	12,597	9,104	6,465	6,465	3,374	1,855	1,162	505	222	120	101	
		面積	31,398	-	-	26	115	426	969	1,404	2,446	3,192	4,291	4,646	4,773	3,541	2,574	2,574	1,380	756	474	206	90	49	41	
		蓄積	18,615	1	8	9	8	36	97	176	564	1,402	2,663	3,593	4,286	2,916	1,697	1,697	654	280	113	49	21	27	15	
		総	4,101	-	-	0	1	4	12	25	90	252	532	789	984	695	421	421	168	72	29	13	5	7	3	
		面積	7,118	5	51	11	47	99	93	180	205	189	434	840	997	1,322	1,149	1,149	633	235	187	161	84	29	166	
		蓄積	1,608	-	-	0	3	10	11	25	33	34	87	185	228	317	287	287	164	61	48	42	22	8	43	
総	2,490	45	376	618	598	428	271	58	9	3	11	2	2	5	14	14	4	1	4	13	7	3	4	18		
面積	52	-	-	7	11	11	11	3	1	0	1	0	0	1	3	3	0	1	3	2	2	1	1	4		
蓄積	6,119	205	234	166	36	23	15	44	69	136	229	484	1,173	1,740	1,080	299	103	299	103	25	49	5	-	2		
総	1,507	-	-	5	4	3	2	8	14	31	57	126	316	485	312	89	31	7	15	1	7	15	1	-		
面積	105	1	3	2	1	8	7	3	7	18	39	1	2	0	0	0	0	0	0	0	0	0	1	1		
蓄積	13	-	-	-	0	0	0	0	1	2	5	0	0	0	0	0	0	0	0	0	0	0	0	3		
総	1,798	39	116	195	160	176	213	77	127	95	50	53	64	70	130	107	62	33	5	62	33	5	9	3		
面積	170	-	1	5	8	12	21	21	8	19	17	10	8	11	10	15	7	4	7	7	4	1	1	0		
蓄積	99,801	99	2,827	918	1,317	1,646	1,435	2,381	2,505	1,774	3,118	5,103	12,035	15,870	20,739	14,098	6,941	2,761	1,561	705	582	1,561	705	582		
総	14,765	-	23	23	67	116	129	241	281	223	428	761	1,869	2,539	3,353	2,327	1,161	488	261	1,161	488	261	123	105		
面積	15,196	-	1	5	23	29	25	85	141	180	394	693	1,720	2,824	3,409	2,474	1,427	763	304	1,427	763	304	190	169		
蓄積	3,614	-	-	0	2	3	3	11	22	32	77	147	381	658	831	626	363	195	77	363	195	77	48	94		
総	12,469	-	-	1	9	12	17	55	124	122	339	579	1,452	2,330	2,919	2,215	1,166	633	229	1,166	633	229	141	86		
面積	2,952	-	-	0	1	1	2	8	20	21	66	123	321	540	709	560	296	160	57	296	160	57	36	21		
蓄積	1,944	-	1	3	14	17	5	29	17	57	53	114	260	490	460	218	128	47	17	460	218	128	6	0		
総	455	-	-	0	1	2	1	4	3	10	11	25	59	117	114	56	33	12	4	33	12	4	1	0		
面積	783	-	-	-	0	-	3	0	-	1	2	-	8	4	31	40	133	82	58	133	82	58	43	82		
蓄積	207	-	-	-	0	-	0	0	-	0	0	-	1	1	8	10	34	23	16	34	23	16	11	22		
総	-	-	-	-	-	-	-	-	-	-	-	-	-	-	-	-	-	-	-	-	-	-	-	-		
面積	-	-	-	-	-	-	-	-	-	-	-	-	-	-	-	-	-	-	-	-	-	-	-	-		
蓄積	84,605	99	2,826	913	1,294	1,618	1,410	2,296	2,364	1,594	2,724	4,410	10,315	13,047	17,330	11,624	5,513	1,998	1,256	5,513	1,998	1,256	515	413		
総	11,151	-	23	23	65	113	127	229	258	191	351	613	1,488	1,882	2,522	1,701	799	293	184	799	293	184	75	61		
面積	7,265	-	-	-	-	-	-	-	-	-	-	-	-	-	-	-	-	-	-	-	-	-	-	-		
伐採跡地	5,357	-	-	-	-	-	-	-	-	-	-	-	-	-	-	-	-	-	-	-	-	-	-	-		
未立木地	1,907	-	-	-	-	-	-	-	-	-	-	-	-	-	-	-	-	-	-	-	-	-	-	-		
更新困難地	265	-	-	-	-	-	-	-	-	-	-	-	-	-	-	-	-	-	-	-	-	-	-	-		

※ 単位未満の四捨五入の関係で、合計と内訳が一致しない。

(8) 森林資源量の推移

ア 民有林

(単位 面積：ha、蓄積：1,000m³)

年 度	森 林 計 画 区		三 八 上 北		下 北	東 青	津 軽		県 計
	(三八地域)	(上北地域)	(津軽地域)	(西北地域)					
45 年度	61,221 (21,048) 2,412	52,980 (25,225) 2,109	28,627 (10,651) 1,473	36,462 (10,741) 2,040	33,498 (11,308) 1,579	23,825 (7,940) 1,056	236,614 (86,908) 10,668		
50 "	61,919 (25,551) 3,574	56,111 (28,214) 3,324	30,320 (12,354) 2,032	36,736 (10,808) 2,033	34,389 (14,496) 1,977	24,840 (9,708) 1,345	244,315 (101,131) 14,285		
55 "	62,855 (29,486) 4,527	55,134 (29,852) 4,411	31,572 (13,812) 2,597	37,898 (12,422) 2,721	35,467 (17,208) 2,649	27,484 (11,270) 1,886	250,410 (114,050) 18,791		
60 "	61,256 (32,626) 5,221	53,525 (30,775) 5,551	31,766 (14,870) 3,158	37,579 (13,732) 3,455	35,268 (18,926) 3,514	26,894 (12,472) 2,408	246,288 (123,401) 23,307		
2 "	59,918 (33,630) 6,236	52,132 (31,531) 6,599	31,941 (16,144) 3,775	37,311 (15,996) 4,733	34,766 (19,410) 4,352	26,894 (13,161) 2,883	246,288 (123,401) 28,578		
7 "	111,137 (66,935) 15,070		31,795 (16,637) 4,384	37,101 (16,584) 5,423	60,427 (33,302) 8,401		240,460 (133,458) 33,278		
12 "	110,904 (67,760) 17,966		31,804 (16,493) 4,968	36,958 (16,501) 6,076	60,442 (33,089) 9,655		240,108 (133,844) 38,665		
17 "	110,374 (67,852) 19,809		31,870 (16,481) 5,526	44,152 (21,496) 8,106	53,425 (28,487) 9,348		239,821 (134,319) 42,789		
18 "	"	"	"	"	53,149 (28,986) 10,279		239,545 (134,818) 43,720		
19 "	"	"	"	"	"		"		
20 "	"	"	31,715 (16,801) 6,012	"	"		239,390 (135,138) 44,206		
21 "	110,195 (67,926) 21,882		"	"	"		239,211 (135,212) 46,279		
22 "	"	"	31,780 (16,823) 6,013	44,160 (21,484) 8,786	"		239,284 (135,220) 46,961		
23 "	"	"	"	"	53,146 (29,055) 11,163		239,281 (135,288) 47,844		
24 "	"	"	"	"	"		"		
25 "	"	"	31,608 (16,833) 6,607	"	"		239,110 (135,298) 48,438		
26 "	109,966 (67,147) 23,234		"	"	"		238,881 (134,519) 49,790		
27 "	"	"	"	43,971 (20,596) 9,069	"		238,691 (133,631) 50,073		
28 "	"	"	"	"	53,204 (28,908) 11,826		238,749 (133,485) 50,737		
29 "	"	"	"	"	"		"		
30 "	"	"	31,684 (16,643) 6,945	"	"		238,825 (133,295) 51,075		
元 "	109,479 (65,603) 23,881		"	"	"		238,337 (131,751) 51,722		
2 "	109,479 (65,603) 24,269		31,684 (16,643) 7,151	43,970 (20,001) 9,324	53,204 (28,908) 12,371		238,337 (131,155) 53,114		
3 "	109,527 (65,626) 24,492		"	"	53,243 (28,867) 12,418		238,425 (131,137) 53,615		
4 "	109,570 (65,626) "		7,214 "	9,490 "	" "		238,467 (131,137) "		

※ 上段：面積 () 内は人工林面積 下段：蓄積

イ 国有林

(単位: 面積: ha、蓄積: 1,000m³)

年度	施業計画区							上 北	県 計
	津 軽 北 部	津 軽 南 部	下 北	上 北	津 軽 北 部	津 軽 南 部	下 北		
昭和	45 年度	98,925 (23,581) 13,467	130,355 (24,824) 13,210	82,027 (18,674) 13,614	87,013 (25,295) 11,114	398,320 (92,374) 51,404			
	50 "	98,749 (28,841) 12,646	130,317 (32,001) 12,259	82,063 (23,425) 12,876	87,042 (29,247) 10,774	398,171 (113,514) 48,561			
	55 "	98,694 (31,447) 13,288	130,173 (36,185) 12,064	81,891 (25,562) 12,950	86,266 (30,628) 10,480	396,984 (123,822) 48,783			
	60 "	98,648 (33,535) 13,730	130,275 (39,039) 12,357	81,880 (27,273) 13,030	85,665 (32,316) 10,514	396,467 (132,163) 49,631			
	平成 2 "	98,564 (33,640) 14,380	130,149 (40,272) 13,128	81,766 (28,296) 13,257	85,588 (32,744) 10,783	396,067 (134,952) 51,548			
	森 林 計 画 区	三 八 上 北	下 北	東 青	津 軽	県 計			
平成	7 年度	79,327 (29,641) 10,177	87,418 (30,879) 14,471	68,356 (22,486) 10,488	160,236 (51,720) 18,567	395,336 (134,726) 53,730			
	12 "	79,327 (29,641) 11,104	87,287 (30,688) 15,159	68,356 (22,486) 11,150	159,960 (51,519) 19,987	394,930 (134,333) 57,401			
	17 "	79,155 (29,560) 12,048	87,237 (30,465) 16,227	68,242 (22,336) 12,271	159,841 (51,442) 20,863	394,474 (133,803) 61,409			
	18 "	"	"	"	159,711 (51,391) 22,605	394,344 (133,753) 63,151			
	19 "	"	"	"	"	"			
	20 "	"	87,044 (30,125) 16,826	"	"	394,151 (133,413) 63,749			
	21 "	79,146 (29,134) 12,960	"	"	"	394,143 (132,987) 64,661			
	22 "	"	"	68,228 (22,416) 13,150	"	394,129 (133,067) 65,540			
	23 "	"	"	"	159,692 (51,111) 24,191	394,110 (132,786) 67,126			
	24 "	"	"	"	"	"			
	25 "	"	86,079 (30,043) 17,708	"	"	393,145 (132,705) 68,009			
	26 "	77,003 (29,184) 13,800	"	"	"	391,001 (132,754) 68,848			
	27 "	"	"	67,407 (22,416) 14,097	"	390,181 (132,754) 69,795			
	28 "	"	"	"	158,361 (50,496) 25,556	388,850 (132,138) 71,160			
29 "	"	"	"	"	"				
30 "	"	87,054 (29,557) 18,814	"	"	389,825 (131,653) 72,266				
元 年	79,115 (28,768) 14,519	"	"	"	391,937 (131,237) 72,985				
令和 2 "	"	"	68,221 (22,120) 13,992	"	392,750 (130,941) 72,880				
3 "	"	"	"	159,537 (50,180) 26,649	393,927 (130,626) 73,973				
4 "	"	"	"	"	"				

※ 上段: 面積 () 内は人工林面積 下段: 蓄積

ウ 官行造林

(単位 面積：ha、蓄積：1,000m³)

年度	県 計	
	面積	蓄積
45年度	7,391	(6,052)
50 "	6,408	(4,815)
55 "	4,556	(3,947)
60 "	3,987	(3,502)
2 "	3,508	(3,115)
7 "	3,288	(2,928)
12 "	2,973	(2,692)
17 "	2,426	(2,280)
18 "	2,358	(2,299)
19 "	2,358	(2,299)
20 "	2,341	(2,252)
21 "	2,334	(2,121)
22 "	2,334	(2,120)
23 "	2,334	(2,093)
24 "	2,334	(2,093)
25 "	2,315	(1,956)
26 "	2,215	(1,877)
27 "	2,203	(1,877)
28 "	2,185	(1,844)
29 "	2,185	(1,844)
30 "	2,033	(1,844)
元 "	2,034	(1,791)
2 "	2,035	(1,757)
3 "	2,036	(1,696)
4 "	2,036	(1,696)

※ 上段：面積
 () 内は人工林面積
 下段：蓄積

工 県合計 (蓄積)

(単位 1,000m³)

年度	区分		民 有		林 行 造		国 有		計			
	年度	面積	面積	蓄積	面積	蓄積	面積	蓄積	面積	蓄積		
昭和	45年度	6,326	4,342	10,668	387	22	409	22,398	29,006	51,404	33,370	62,481
	50 "	9,326	5,640	14,966	253	12	265	21,199	27,362	48,561	33,014	63,792
	55 "	12,689	6,886	19,525	332	13	344	21,913	26,870	48,783	33,768	68,652
	60 "	16,253	7,743	23,996	412	25	437	22,967	26,664	49,631	34,432	74,064
平成	2 "	20,374	8,204	28,578	393	19	412	24,910	26,638	51,548	34,861	80,538
	7 "	24,683	8,595	33,278	431	25	456	26,971	26,732	53,703	35,352	87,437
	12 "	29,254	9,411	38,665	414	25	439	30,014	27,494	57,516	36,930	96,620
	17 "	32,891	9,899	42,798	409	20	429	32,993	28,416	61,409	38,335	104,627
	18 "	33,702	10,018	43,720	407	20	427	34,237	28,914	63,151	38,952	107,298
	19 "	33,702	10,018	43,720	407	20	427	34,237	28,914	63,151	38,952	107,298
	20 "	34,117	10,089	44,206	398	19	417	34,427	29,322	63,749	39,431	108,373
	21 "	35,951	10,328	46,279	404	19	423	35,041	29,614	64,661	39,961	111,363
	22 "	36,517	10,444	46,961	404	19	422	35,438	30,103	65,540	40,566	112,923
	23 "	37,287	10,557	47,844	403	18	421	36,531	30,589	67,126	41,165	115,392
令和	24 "	37,287	10,557	47,844	403	18	421	36,531	30,589	67,126	41,165	115,392
	25 "	37,780	10,658	48,438	369	17	385	36,385	31,618	68,009	42,292	116,832
	26 "	38,997	10,793	49,790	370	17	388	36,963	31,880	68,848	42,690	119,026
	27 "	39,195	10,878	50,073	373	17	390	37,607	32,183	69,795	43,079	120,258
	28 "	39,783	10,953	50,737	365	17	383	37,998	33,158	71,160	44,128	122,279
	29 "	39,783	10,953	50,737	365	17	383	37,998	33,158	71,160	44,128	122,279
	30 "	40,059	11,016	51,075	365	17	383	38,767	33,494	72,266	44,527	123,723
元 "	40,642	11,080	51,722	368	18	386	39,171	33,809	72,985	44,907	125,092	
2 "	41,831	11,283	53,114	359	17	376	39,019	33,861	72,880	45,161	126,370	
3 "	42,293	11,321	53,615	345	16	361	39,590	34,383	73,973	45,722	127,949	
4 "	42,293	11,321	53,615	345	16	361	39,590	34,383	73,973	45,722	127,949	

(11) 入会林野

ア 入会林野等整備実績

年度別	項目	入会集団数	整備済面積 (ha)
昭和42～昭和51年	(第1期)	66	5,984
昭和52～昭和61年	(第2期)	27	3,110
昭和62～平成8年	(第3期)	15	1,924
平成9～平成18年	(第4期)	5	477
平成19	(第5期, ~H23)	1	62
20		2	25
21		0	0
22		0	0
23		0	0
平成24	(第6期, ~H28)	0	0
25		0	0
26		1	28
27		0	0
28		1	16
平成29	(第7期, ~R3)	0	0
30		0	0
令和元年		0	0
2		0	0
3		0	0
令和4	(第8期, ~R8)	0	0
計		118	11,626

(令和5年3月31日現在)

イ 入会林野等整備状況

区分	項目	入会集団数	面積 (ha)
令和3年度末認可 実績		118	11,627
令和3年度末整備 入会林野等		286	26,643
内訳	整備希望	0	0
	整備不要 ・ 困難	286	26,643

(令和5年3月31日現在)

(12) 流域林業活性化対策

ア 趣旨及び目的

地域の特長に応じた適切な森林整備、林業生産等を目的とした流域管理システムの確立を目指し、森林計画制度に基づく県内4流域について、民有林と国有林が一体となった川上から川下までの連携によって、森林・林業の活性化を図っています。平成3年度から順次、市町村・森林組合・木材産業関係者等からなる流域林業活性化センターを組織するとともに、当該センターが設置する活性化協議会は、流域林業活性化のため具体的な取り組み事項を明確にした実施計画を策定し、流域内の事業量等に関する情報の収集・提供等を行い、個々の流域の多様な森林整備と国産材の産地体制整備を図っています。

イ 活性化センター所在地等一覧

センター名	郵便番号	電話番号	事務局住所
三八・上北流域林業 活性化センター	039-1528	0178-67-2003	三戸郡五戸町大字浅水字陣馬 92 の 2 三八地方森林組合内
下北流域森林・林業 活性化センター	035-0072	0175-22-1041	むつ市金谷一丁目 2 の 32 下北地方森林組合内
東青流域林業 活性化センター	030-0151	017-739-1310	青森市大字高田字日野 26 の 2 森林組合あおもり内
津軽流域林業 活性化センター	036-8076	0172-28-3305	弘前市大字境関字亥の宮 35 の 13 弘前地方森林組合内

4 造 林

- (1) 造林事業の実績
- (2) 間伐事業等の実績
- (3) 種苗の生産状況

4 造 林

森林に対する県民のニーズは、木材生産はもとより、洪水や渇水の緩和、水や空気の浄化・地球温暖化防止や生物多様性の保全、豊かな水産資源を育む役割など公益的機能を中心に一層多様化、高度化しています。

県では、「攻めの農林水産業」の推進基本方針に則し、県民の要請に応えるため、

- 「青森県森林・林業基本方針」に基づき、再造林を着実に進めます。
- 「青森県森林・林業基本方針」の基本理念である「緑豊かな森づくりと森林資源の循環利用」を図るため、戦後植栽したスギなどの人工林を適正に保育・管理します。
- スギやヒバ、カラマツなどの針葉樹に加え、ナラやブナなど広葉樹の植栽も進め、多様な樹種による公益的機能の高い森林の育成を図ります。

（１）造林事業の実績

ア 造林実績

（ア） 年度別造林実績

（単位 ha）

種別		年度									
		25	26	27	28	29	30	R元	R2	R3	R4
民 有 林	再造林	(7) 247	(20) 283				(6) 329	(7) 335	(10) 392		
	拡大造林	90	34	29	42	48	27	23	4	38	31
	樹下植栽	256	99	114	85	48	23	61	37	51	23
	合計	(7) 592	(20) 416	(0) 343	(0) 452	(0) 458	(6) 379	(7) 419	(10) 433	(0) 436	(0) 475
国 有 林	人工造林	270	302	306	279	(4) 414	457	(7) 601	(10) 450		(16) 283
	樹下植栽	0	0	0	0	0	0	0	0	0	0
	合計	270	302	306	279	(4) 414	457	(7) 601	(10) 450		283

※ () 書は分収林で内数である。

※ 樹下植栽面積は区域面積。

※ 国有林の人工造林・樹下植栽面積は、国有林造林事業による新植面積。

(イ) 造林補助事業区分別実績 (令和4年度)

(単位 ha、m)

区分		森林環境保全 直接支援事業	特定森林再生事業	計
人工造林	再造林	410	2	412
	拡大造林	2	—	2
	小計	412	—	412
樹下植栽等	改良	23	—	23
下刈り		1,456	49	1,505
雪起こし		6	—	6
倒木起こし		—	—	—
枝打ち		82	—	82
除伐		41	—	41
保育間伐		459	—	459
間伐		414	—	414
更新伐	整理伐	—	3	3
	人工林整理伐	—	—	—
	長期育成循環施業	—	—	—
	その他(上記以外)	—	—	—
	小計	—	—	—
森林作業道整備		26,686	—	26,686

(ウ) 資金種別造林実績 (民有林)

(単位 ha)

種別	年度	25	26	27	28	29	30	R元	R2	R3	R4
補助		252	279	208	309	341	280	305	351	348	414
融資		—	—	—	—	—	—	—	1	—	0
県営林		—	—	—	—	—	—	—	—	—	—
森林整備センター		70	32	7	38	46	56	42	40	34	28
自力		—	—	1	1	1	1	2	2	1	8
治山		14	6	13	18	22	19	9	2	2	2
計		337	317	229	367	410	356	358	396	385	452

※ 分収林を含む、樹下植栽は含まない。

(工) 樹種別人工造林実績

a 民有林

(単位 ha)

種別 \ 年度	25	26	27	28	29	30	R元	R2	R3	R4
スギ	168	214	132	192	228	233	212	250	240	298
アカマツ	—	1	0	—	—	—	—	—	—	—
クロマツ	10	6	13	18	22	20	8	2	2	2
ヒバ	28	58	29	30	37	28	24	5	5	14
その他針葉樹	81	26	29	101	104	54	97	115	105	106
ブナ	1	0	0	4	5	2	4	1	—	0
クリ	7	1	3	2	1	0	0	0	1	—
ケヤキ	2	1	2	4	0	—	—	0	1	0
その他広葉樹	40	10	21	17	12	19	13	23	31	32
計	337	317	229	367	410	356	358	396	385	452

※ 分収林を含む。

b 国有林

(単位 ha)

種別 \ 年度	25	26	27	28	29	30	R元	R2	R3	R4
スギ	252	274	274	252	356	408	495	357	343	220
アカマツ	—	—	—	—	—	—	—	—	—	—
カラマツ	16	26	28	22	45	—	57	57	26	32
その他針葉樹	1	1	1	5	13	21	41	26	57	31
広葉樹	0	1	3	0	0	0	1	—	10	—
計	270	302	306	279	414	429	594	440	436	283

※ 分収林は含まない。

(オ) 樹種別樹下植栽実績

a 民有林

(単位 ha)

種別 \ 年度	25	26	27	28	29	30	R元	R2	R3	R4
スギ	1	—	—	—	—	6	5	—	22	0
ヒバ	253	97	110	68	43	13	56	37	41	23
その他針葉樹	1	1	1	1	—	—	—	—	2	—
広葉樹	1	1	3	16	5	4	—	—	—	—
計	256	99	114	85	48	23	61	37	65	23

※ 分収林を含む。

b 国有林

(単位 ha)

種別 \ 年度	25	26	27	28	29	30	R元	R2	R3	R4
スギ	—	—	—	—	—	—	—	—	—	—
その他針葉樹	—	—	—	—	—	—	—	—	—	—
計	—	—	—	—	—	—	—	—	—	—

※ 分収林は含まない。

(2)間伐事業等の実績

国産材価格の低迷や林業採算性の悪化などにより、森林所有者の林業経営に対する意欲が減退しており、良質材の生産や森林の持つ公益的機能を高度に発揮させるために必要な間伐がなかなか進まない状況となっています。

県では、平成31年2月に「青森県森林・林業基本方針」を策定し、令和元年度から令和5年度までの5ヶ年間、年間4,200ヘクタールの間伐実施を目標として設定しています。この目標面積を達成するため、森林施業の集約化を進めるとともに、高性能林業機械の導入、林内路網の整備など、様々な事業を効果的に組み合わせながら作業の低コスト化を図り、間伐を推進することとしています。

ア 間伐実施面積

(単位 ha)

年度	H30	R元	R2	R3	R4
面積	2,139	2,469	2,585	2,745	1,958

※ 実績値に計上している事業（造林補助事業、合板・製材・集成材国際競争力強化対策事業、治山事業、県営林事業、県民環境林事業、森林整備センター、自力等）

イ 高性能林業機械等の導入

(単位 台)

機種名	H30	R元	R2	R3	R4
ハーベスタ	3	3	3		3
プロセッサ		3			
フォワーダ	2	1	2	2	3
スイングヤーダ		1			
その他		5	5	2	7
合計	5	13	10	4	13

※ 実績計上している事業（合板・製材・集成材国際競争力強化対策事業、林業・木材産業成長産業化促進対策交付金、青森県農林水産関連原油・原材料価格高騰等対策事業）

ウ 令和4年度路網整備

(単位 本、m)

年度 市町村	公共・非公共					
	林業専用道規格相当		森林作業道		計	
	路線数	延長	路線数	延長	路線数	延長
青森市			2	400	2	400
黒石市			1	1,849	1	1,849
平川市			8	10,056	8	10,056
大鰐町			6	5,735	6	5,735
五所川原市	1	462	1	606	2	1,068
つがる市			1	853	1	853
むつ市			7	3,300	7	3,300
七戸市			1	567	1	567
五戸町			1	4,779	1	4,779
計	1	462	28	28,145	29	28,607

(単位 本、km)

		H30	R元	R2	R3	R4
林業専用道規格相当	路線数	7	4	4	4	1
	延長	7.7	4.7	6.5	3.9	0.5
森林作業道	路線数	61	63	40	16	28
	延長	53.6	27.5	22.4	32.2	28.1
計	路線数	68	67	44	20	29
	延長	61.3	32.2	28.9	36.1	28.6

オ 非公共事業による間伐等

(単位 ha)

区 分	H30	R元	R2	R3	R4
間 伐 (除伐・保育間伐)	—	—	38	—	—
未利用間伐材利用促進対策	—	—	—	—	—
間伐材生産	—	—	130	64	30
計	0	0	168	64	30

※ H28、29は合板・製材生産性強化対策事業により間伐材生産を実施。

(3) 種苗の生産状況

ア 年度別種苗養成実績（裸苗）

(単位 面積：ha、生産量：千本)

種 苗	苗 齢	30		R元		R2		R3		R4	
		床面積	生産量	床面積	生産量	床面積	生産量	床面積	生産量	床面積	生産量
ス ギ	1	0.80	11,329	0.80	7,118	0.87	4,897	0.84	5,678	0.61	3,424
	2	3.37	2,384	3.72	1,214	2.92	911	2.93	1,042	2.65	773
	3	5.31	1,005	4.45	873	5.52	948	4.18	868	2.91	559
	小計	9.48	14,718	8.97	9,205	9.31	6,756	7.95	7,588	6.17	4,756
アカマツ	1	0.10	97	0.00	51	0.00	35	0.00	67	0.00	23
	2	0.07	21	0.05	17	0.02	11	0.04	17	0.02	5
	3	0.00	0	0.00	0	0.00	0	0.00	0	0.00	0
	小計	0.17	118	0.05	68	0.02	46	0.04	84	0.02	28
クロマツ	1	0.10	706	0.04	324	0.03	150	0.01	63	0.02	87
	2	0.94	300	0.58	173	0.25	90	0.18	76	0.12	36
	3	0.00	0	0.00	0	0.00	0	0.00	1	0.00	0
	小計	1.04	1,006	0.62	497	0.28	240	0.19	140	0.14	123
カラマツ	1	0.06	363	0.10	581	0.09	651	1.12	553	0.09	465
	2	0.54	158	0.48	150	0.37	108	0.52	177	0.23	54
	3	0.07	1	0.00	3	0.00	2	0.02	10	0.17	51
	小計	0.67	522	0.58	734	0.46	761	1.66	740	0.49	570
ヒ バ	1	0.18	733	0.12	522	0.10	339	0.15	657	0.01	597
	2	0.74	148	0.40	166	0.37	225	0.37	186	0.31	141
	3	0.51	91	0.34	97	0.28	57	0.49	139	0.30	62
	小計	1.43	972	0.86	785	0.75	621	1.01	982	0.62	800
その他	1	0.03	195	0.07	184	0.13	65	0.02	52	0.10	805
	2	0.30	88	0.40	130	0.35	107	0.23	64	0.14	50
	3	0.05	1	0.01	1	0.06	8	0.19	77	0.09	9
	小計	0.38	284	0.48	315	0.54	180	0.44	193	0.33	864
合 計	1	1.27	13,423	1.13	8,780	1.22	6,137	2.14	7,070	0.83	5,401
	2	5.96	3,099	5.63	1,850	4.28	1,452	4.27	1,562	3.47	1,059
	3	5.94	1,098	4.80	974	5.86	1,015	4.88	1,095	3.47	681
	小計	13.17	17,620	11.56	11,604	11.36	8,604	11.29	9,727	7.77	7,141

※ 生産量は得苗予定本数（秋季調査結果）

イ 年度別種苗養成者別養成面積及び養成本数（裸苗）

(単位 面積：ha、養生量：千本)

	養 成 者	30	R元	R2	R3	R4
養成者数	森 林 組 合	2	2	2	2	2
	山林種苗協同組合等	16	16	17	18	18
	計	18	18	19	20	20
養成面積	森 林 組 合	4.51	3.61	4.32	3.32	3.63
	山林種苗協同組合等	16.35	13.28	12.67	10.38	7.57
	計	20.86	16.89	16.99	13.70	11.20
養成(山 行予定) 本数	森 林 組 合	907 (381)	838 (327)	906 (288)	1,173 (171)	702 (589)
	山林種苗協同組合等	4,451 (902)	2,772 (795)	2,252 (678)	2,026 (729)	1,725 (707)
	計	5,358 (1,283)	3,610 (1,122)	3,158 (966)	3,199 (900)	2,427 (1,512)

※ 養成本数は2年生、3年生の床替本数（秋季調査結果）

ウ コンテナ苗生産量

(単位 生産量：千本)

種 苗	養 成 者	30	R元	R2	R3	R4
ス ギ	森 林 組 合	107	197	87	195	222
	山林種苗協同組合等	419	378	462	632	465
	計	526	575	549	827	687
ヒ バ	森 林 組 合	0	0	0	2	10
	山林種苗協同組合等	114	43	46	67	139
	計	114	43	46	69	149
カラマツ	森 林 組 合	0	0	29	49	49
	山林種苗協同組合等	36	37	116	61	78
	計	36	37	145	110	127
クロマツ	森 林 組 合	61	19	0	5	0
	山林種苗協同組合等	0	0	0	0	0
	計	61	19	0	5	0
コナラ	森 林 組 合	0	1	0	0	0
	山林種苗協同組合等	0	0	0	0	0
	計	0	1	0	0	0
計	森 林 組 合	168	217	116	251	281
	山林種苗協同組合等	569	458	624	760	682
	計	737	675	740	1,011	963

※ スギコンテナ苗には生分解性ポット苗を含む

※ 生産量は、需給調整協議会資料より（秋調査結果）

5 林 道

- (1) 林道事業
- (2) 林道施設災害復旧事業
- (3) 林道事業実績

5 林 道

全国森林計画で定める森林の効率的な森林施業を推進するための路網整備密度※1の水準（緩傾斜地：110m/ha、中傾斜地：85m/ha）に対し、本県では令和3年度末現在で24.0m/ha（林道密度※25.0m/ha）となっています。

県では、山村振興法等により指定された基幹的な林道等を整備するため、県営林道開設事業を実施し、また、市町村が実施主体となり、森林施業が必要な山林に直接連絡する林道等の整備を支援しています。

なお、県及び市町村が実施主体となり、令和4年度に開設（改築を含む。）した実績は、4路線で約3.8kmとなっています。

※1 林道、林業専用道、林業専用道（規格相当）、公道等の自動車道等をいう。

※2 林道、林業専用道をいう。

（1）林道事業

ア 国庫補助事業

（単位 千円）

区分	事業名	R4年度実績			R5年度計画			B/A (%)
		路線数	事業費	県予算額A	路線数	事業費	県予算額B	
森林環境 保全林 整備事業	森林資源循環利用 林道整備事業 (林道開設)	2	202,075	202,075	2	289,607	289,607	143.3%
	林業専用道 整備事業	1	40,000	40,000	1	10,001	10,001	25.0%
	山村強靱化 林道整備事業 (林道開設)	1	58,517	58,517	1	95,003	95,003	162.4%
	森林資源循環利用 林道整備事業 (林道改良)	1	30,000	11,400	2	80,000	38,400	336.8%
	山村強靱化 林道整備事業 (林道改良)	1	36,000	20,880	0	0	0	皆減
	森林資源循環利用 林道整備事業 (老朽化対策)	0	0	0	1	8,800	4,400	皆増
	林道施設PCB廃棄物処 理促進対策事業	3	880	440	0	0	0	皆減
	小計	9	367,472	333,312	7	483,411	437,411	131.2%
農山漁村 地域整備 交付金	育成林整備事業 (林道開設)	1	101,563	101,563	1	90,531	90,531	89.1%
	林道改良事業	1	5,830	3,381	1	22,170	12,859	380.3%
	林道点検診断・ 保全整備	2	12,469	6,235	2	3,700	1,850	29.7%
	小計	4	119,862	111,179	4	116,401	105,240	94.7%
合計		13	487,334	444,491	11	599,812	542,651	122.1%

※ R4の実績はR3からR4への繰越を含む。R5の計画はR4からR5への繰越を含む。

イ 県費単独事業

(単位 千円)

区 分	R4年度実績			R5年度計画			B/A (%)
	路線数	事業費	県予算額 A	路線数	事業費	県予算額 B	
県 単 林 道	2	10,558	5,120	1	10,240	5,120	100.0%
計	2	10,558	5,120	1	10,240	5,120	100.0%

(2) 林道施設災害復旧事業

ア 国庫補助事業

(単位 千円)

区 分	R4年度実績			R5年度計画			B/A (%)
	路線数	事業費	県予算額 A	路線数	事業費	県予算額 B	
過年発生林道施設 災害復旧事業	-	-	-	5	30,296	26,783	皆増
現年発生林道施設 災害復旧事業	-	-	-	21	248,471	228,720	皆増
計	-	-	-	26	278,767	255,503	皆増

※ R5の計画はR4からR5への繰越を含む。

※ 災害復旧に指導監督費は含まれていない。

イ 県費単独事業

(単位 千円)

区 分	R4年度実績			R5年度計画			B/A (%)
	路線数	事業費	県予算額A	路線数	事業費	県予算額B	
過年発生林道施設 災害復旧事業	2	10,432	4,758	2	5,404	2,702	56.8%
現年発生林道施設 災害復旧事業	0	0	0	2	13,160	6,580	皆増
計	2	10,432	4,758	4	18,564	9,282	195.1%

※ R4の実績はR3からR4への繰越を含む。R5の計画はR4からR5への繰越を含む。

(3) 林道事業実績

ア 令和4年度林道事業実績

(単位 延長：m、金額：千円)

事業名 県民局	森林環境保全整備事業			農山漁村地域整備交付金事業			災害復旧		
	路線数	延長	事業費	路線数	延長	事業費	路線数	延長	事業費
東青	2	228	98,517	0	0	0	0	0	0
中南	2	756	86,073	2	14	12,469	0	0	0
三八	0	0	0	0	0	0	0	0	0
西北	2	227	182,002	1	475	101,563	0	0	0
上北	3	66	880	1	0	5,830	0	0	0
下北	0	0	0	0	0	0	0	0	0
計	9	1,277	367,472	4	489	119,862	0	0	0

※ 延長は完成延長を記載。

事業名 県民局	県単林道			県単災害復旧		
	路線数	延長	事業費	路線数	延長	事業費
東青	0	0	0	0	0	0
中南	0	0	0	0	0	0
三八	1	170	7,469	0	0	0
西北	1	101	3,089	1	110	8,012
上北	0	0	0	0	0	0
下北	0	0	0	1	60	2,420
計	2	271	10,558	2	170	10,432

事業名 県民局	合計		
	路線数	延長	事業費
東青	2	228	98,517
中南	4	771	98,542
三八	1	170	7,469
西北	5	913	294,666
上北	4	66	6,710
下北	1	60	2,420
計	17	2,208	508,324

イ 過去5年分の林道事業実績

事業名 年度	合計	
	路線数	延長
29	14	4,640
30	17	2,227
R1	17	3,593
R2	14	4,191
R3	9	2,034

※ 上記実績には、R3からR4への繰越を含む。R4からR5への繰越は含まず。

※ 災害復旧に指導監督費は含まれていない。

6 治 山

- (1) 令和4年度実績及び令和5年度計画
- (2) 山地災害危険地区

6 治 山

本県は、近年多発している局地的集中豪雨や地質が脆弱なことによる融雪期の土砂災害から地域住民の生命や財産を守る山地災害防止対策や、安全・安心できれいな水を持続的に供給するための水源かん養機能等の向上を図る森林整備、風や砂、潮の害から生活環境を守る海岸防災林の整備などが重要な課題となっています。

その中で、集中豪雨等による山腹崩壊や地すべり、土石流等の災害が発生するおそれがある箇所について、地質や荒廃状況、保全対象などに関する現地調査を行い、治山施設を整備する必要性が高い1,537地区の「山地災害危険地区」の位置情報をホームページで公表しています。

山地災害危険地区では、被災の危険性や保全対象の重要性が高い箇所を優先させながら、治山ダムの設置や山腹工事のほか、複層林造成等の森林整備を実施してきており、これまでに、全体の65パーセントに当たる992地区で対策を講じています。

また、「攻めの農林水産業」の中で「山・川・海をつなぐ水循環システムの再生・保全」を重点的に推進することとしており、治山事業については、『森林整備保全事業計画（令和元年度～令和5年度）』に基づき、

- ① 水源涵養機能森林及び山地災害防止・土壌保全機能森林の育成林での間伐の実施
- ② 集落や市街地周辺に存する山地災害危険地区等における治山対策の実施
- ③ 気象災害等により機能の低下した海岸防災林等の復旧・整備

の三点を重点目標に、治山施設や森林の整備を実施しています。

治山事業の実施箇所は、農林水産業の生産基盤や農山漁村の生活環境の整備を行う「環境公共」と位置づけ、平成20年度から環境公共モデル地区を選定し、農林水産業が支える自然・景観・文化の保全・継承、持続可能で循環型の農林水産業の実現、地球環境問題への貢献にも取り組んでいます。

(1) 令和4年度実績及び令和5年度計画

(単位 千円)

事業名	令和4年度実績		令和5年度計画	
	箇所	事業費	箇所	事業費
復旧治山	3	81,316	4	115,500
緊急総合治山			8	517,001
緊急予防治山	2	39,702	1	30,000
地すべり防止	4	253,364	3	171,000
防災林造成	6	241,823	4	115,668
保安林整備	17	153,861	13	135,010
流域保全総合治山			1	70,000
農山漁村地域整備交付金事業	14	577,598	17	771,577
治山事業	12	467,598	12	453,175
漁場保全の森づくり事業	2	110,000	5	318,402
治山事業計	46	1,347,664	51	1,925,756
治山施設災害関連	4	223,033	4	413,173
災害関連緊急治山	4	223,033	4	413,173
林地荒廃防止施設災害関連				
林地荒廃防止施設等災害復旧	2	19,901	3	141,011
過年度災害	1	11,536	1	70,940
現年度災害	1	8,365	2	70,071
県単事業	19	95,760	29	223,262
治山施設管理	8	4,993	9	5,966
小規模治山(補助金)	5	20,750	7	16,000
自然災害防止	6	70,017	13	201,296
県費単独林業災害復旧				
合計	71	1,686,358	87	2,703,202

- ※ 1 箇所数は、実績又は計画の実施箇所数
 2 令和4年度実績には令和3年度繰越分を含む
 3 令和5年度計画には令和4年度繰越分を含む
 4 事業の内訳は次のとおり
 保安林整備・・・保安林総合改良(保安林改良)、保育

(2) 山地災害危険地区

ア 山腹崩壊危険地区・崩壊土砂流出危険地区

市 町 村	山腹崩壊危険地区数	崩壊土砂流出危険地区数	公 共 施 設 等
青 森 市	15	33	人家・公共施設・国道等
弘 前 市	26	78	人家・公共施設・国道等
八 戸 市	20	42	人家・公共施設・国道等
黒 石 市	10	33	人家・公共施設・国道等
五 所 川 原 市	6	26	人家・公共施設・国道等
十 和 田 市	34	88	人家・公共施設・国道等
三 沢 市	3	1	市道
む つ 市	21	26	人家・公共施設・国道等
つ が る 市	1	-	県道等
平 川 市	14	55	人家・公共施設・国道等
平 内 町	10	27	人家・公共施設・国道等
今 別 町	6	6	人家・公共施設・国道等
外 ヶ 浜 町	12	17	人家・公共施設・国道等
鱒 ヶ 沢 町	12	26	人家・公共施設・県道等
深 浦 町	11	69	人家・公共施設・国道等
西 目 屋 村	10	56	人家・公共施設・県道等
大 鱒 町	10	52	人家・公共施設・国道等
中 泊 町	10	19	人家・公共施設・国道等
七 戸 町	10	13	人家・公共施設・国道等
六 戸 町	4	1	人家・町道
横 浜 町	2	-	人家・公共施設・国道等
東 北 町	7	5	人家・公共施設・県道等
六 ヶ 所 村	5	4	人家・公共施設・国道等
東 通 村	12	26	人家・公共施設・国道等
風 間 浦 村	11	22	人家・公共施設・国道等
佐 井 村	5	9	人家・公共施設・国道等
三 戸 町	23	62	人家・公共施設・国道等
五 戸 町	26	74	人家・公共施設・国道等
田 子 町	21	76	人家・公共施設・国道等
南 部 町	20	55	人家・公共施設・国道等
階 上 町	1	7	人家・県道等
新 郷 村	33	82	人家・公共施設・国道等
計	411	1,090	

イ 地すべり危険区域箇所

(ア) 地すべり防止区域指定箇所

地すべり等防止法（昭和33年法律第30号）による指定箇所

地すべり 地域名	位 置	面 積	土 地			家 屋		公 共 施 設			指定年月日
			田畑	山林	その他	住宅	その他	道路	橋梁	その他	
山 館	上北郡七戸町 字山館	ha 37.16	ha	ha 37.16	ha	戸		国道 200m 林道1,000m		防災ダム1	昭和44年6月12日 告 示 856 号
八景森	西津軽郡 鰺ヶ沢町 大字芦泡町 字響滝	15.79		15.79		30		県道 600m 町道 800m		学校1	昭和47年10月31日 告 示 2025 号
菅 場	三戸郡新郷村 大字戸来 字戸来岳	114.35		108.57	5.78			国道1,690m			昭和48年6月19日 告 示 1240 号 平成14年6月26日 告 示 1196 号
南金沢	西津軽郡 鰺ヶ沢町 大字南金沢 字上高根山	124.47	6.25	100.63	17.59	92		県道1,000m 町道1,000m		学校1	昭和49年8月31日 告 示 828 号 平成6年11月4日 告 示 1502 号
下風呂	下北郡 風間浦村 大字下風呂 字下風呂	24.04		22.88	1.16	82		国道 600m		官公署1 病院1	昭和51年2月20日 告 示 147 号
磯 谷	下北郡佐井村 大字佐井 字磯谷	100.74	7.97	88.35	4.42	48		国道2,300m		学校1	昭和51年6月18日 告 示 589 号 昭和60年4月25日 告 示 596 号 昭和63年6月23日 告 示 880 号
王余魚沢	青森市浪岡 大字王余魚沢 字寺山	236.00		233.80	2.20	19		市道1,000m		学校1	昭和54年4月25日 告 示 615 号 平成2年10月2日 告 示 1245 号
雨 池	三戸郡新郷村 大字戸来 字雨池	116.57		115.48	1.09			国道 500m		防災ダム1	昭和54年4月25日 告 示 616 号 昭和63年6月22日 告 示 854 号
大林寺	西津軽郡 深浦町 大字長慶平 字大林寺	77.31	1.76	70.25	5.30	5		県道1,100m			昭和63年6月22日 告 示 852 号
平 山	黒石市大字袋 字平山	36.34		35.98	0.36			林道 910m		多目的ダム 1	平成10年3月16日 告 示 368 号
芦 泡	西津軽郡 深浦町 大字長慶平 字芦泡	135.89	3.44	82.52	49.87	13	1	町道6,400m	11	公民館1 学校1	平成11年7月21日 告 示 2671 号 平成27年9月7日 告 示 2079 号
和 平	三戸郡田子町 大字遠瀬 字和平	15.62	0.95	14.52	0.15			公衆用道路			平成15年3月31日 告 示 574 号
長 後	下北郡佐井村 大字長後 字長後	37.72	1.77	27.26	8.69			国道 990m			平成25年4月11日 告 示 1021 号
立 石	弘前市 大字藍内 字立石	11.34	0.27	10.01	1.06			林道 770m	1		平成26年4月24日 告 示 614 号
唐竹石倉	平川市 唐竹石倉	5.06	0.95	3.86	0.25			県道1,200m	5		平成27年9月7日 告 示 2078 号
計	15箇所	1088.4	23.36	967.06	97.92						

(イ) 地すべり危険地区

危険地区番号	位 置			地 区 名	直接保全対象			備考
	市 町 村	大 字	字		人家 戸数	公共施設		
						種類	数量	
321-G0001	鱒ヶ沢町	芦 菴 町	響 滝	八 景 森	30	学校 県道 町道	1 600m 800m	指定地
321-G0002	鱒ヶ沢町	南 金 沢	上 高 根 山	南 金 沢	92	学校 県道 町道	1 1,000m 1,000m	指定地
321-G0003	鱒ヶ沢町	一 ツ 森	上 禿	一ツ森町	52	学校 県道	1 1,100m	
323-G0001	深 浦 町	長 慶 平	芦 菴	芦 菴	42	学校 町道	1 6,400m	指定地
323-G0002	深 浦 町	追 良 瀬	相 野 山	大 山	-	県道	1,000m	
323-G0003	深 浦 町	長 慶 平	津 軽 平	津 軽 平	6	県道	520m	
323-G0004	深 浦 町	上長慶平	大 林 寺	大 林 寺	5	県道	1,100m	指定地
323-G0005	深 浦 町	岩 崎	岩 崎 山	岩 崎 山	1	県道	3,700m	
202-G0001	弘 前 市	一 野 渡	中 平 山	中 泊 沢	-	市道	500m	
202-G0002	弘 前 市	藍 内	立 石	立 石	12	県道 市道 林道	1,300m 200m 1,200m	指定地
204-G0001	黒 石 市	浅 瀬 石	浅 瀬 石 山	浅 瀬 石 山	-	農道	800m	
204-G0002	黒 石 市	袋	平 山	平 山	-	ダム 市道	1 910m	指定地
210-G0001	平 川 市	唐竹石倉		唐竹石倉	15	県道 市道 農道	1,800m 500m 500m	指定地
343-G0001	西目屋村	川 原 平	美 山 湖	美 山 湖	-	ダム 林道	1 500m	
362-G0001	大 鰐 町	虹 貝	清 川	三軒新田	-	県道	1,300m	
201-G0001	青 森 市 浪 岡	王余魚沢	寺 山	王余魚沢	19	学校 林道	1 1,000m	指定地
307-G0001	外ヶ浜町		平 舘 今 津 鳴 川 岳	鳴 川 岳	-	林道	350m	
307-G0002	外ヶ浜町		平 舘 野 田 山 下	山 下	25	国道	1,000m	
307-G0003	外ヶ浜町		平 舘 弥 蔵 釜	弥 蔵 釜	3	国道	150m	
301-G0001	平 内 町	内 童 子	童 子	母 沢	-	県道 林道	500m 450m	

危険地区番号	位 置			地 区 名	直接保全対象			備考
	市 町 村	大 字	字		人家 戸数	公共施設		
						種類	数量	
208-G0001	むつ市	川内町 大滝		大滝	1	農道	800m	
208-G0002	むつ市	大畑町 大恐山		恐山	-	県道 林道	600m 1,100m	
425-G0001	風間浦村	下風呂	下風呂	下風呂	82	官公署 病院 国道	1 1 600m	指定地
426-G0001	佐井村	佐井	磯谷	磯谷	48	学校 国道	1 2,300m	指定地
426-G0002	佐井村	川目		川目	26	村道	200m	
426-G0003	佐井村	長後	長後	長後	-	国道	990m	指定地
206-G0001	十和田市	滝沢	上指久保	上指久保	-	ダム 林道	1 32,000m	
206-G0002	十和田市	法量	相ノ窪	相ノ窪	-	県道	900m	
206-G0003	十和田市	法量	相ノ窪	泥渕	-	県道	600m	
402-G0001	七戸町		山館	山館1号	-	ダム 国道 林道	1 200m 1,000m	指定地
402-G0002	七戸町		和田川	和田川	-	国道	1,000m	
402-G0003	七戸町		山館	山館2号	-	ダム 国道	1 400m	
441-G0001	三戸町	泉山	野瀬	野瀬	1	町道	300m	
450-G0001	新郷村	戸来	戸来岳	菅場	-	国道	500m	指定地
450-G0002	新郷村	戸来	雨池	雨池	-	国道	500m	指定地
443-G0001	田子町	遠瀬	和平	和平				指定地
計	36 地区							

ウ 小規模山地崩壊危険地区

市町村	地区数	公 共 施 設 等
青 森 市	2	人家・市道等
弘 前 市	6	人家・県道等
八 戸 市	2	市道
十 和 田 市	9	人家・公共施設・市道等
三 沢 市	2	人家・県道等
む つ 市	9	人家・公共施設・国道等
平 川 市	3	人家・公共施設・市道
平 内 町	10	人家・国道等
今 別 町	4	人家・公共施設・国道等
蓬 田 村	1	国道
外 ケ 浜 町	18	人家・公共施設・国道等
鱒 ケ 沢 町	1	町道・公共施設
中 泊 町	4	人家・町道
七 戸 町	16	人家・公共施設・町道等
六 戸 町	4	農地
東 北 町	4	人家・公共施設・農道
六 ケ 所 村	1	人家
お い ら せ 町	2	人家・国道
東 通 村	2	林道
風 間 浦 村	10	人家・公共施設・国道等
佐 井 村	16	人家・公共施設・国道等
三 戸 町	5	人家・公共施設・町道
五 戸 町	2	人家・町道
田 子 町	12	人家・公共施設・県道等
南 部 町	6	人家・公共施設・国道等
階 上 町	1	農地
新 郷 村	11	人家・公共施設・国道等
計	163	

エ 海岸侵食危険地

地区名	市 町 村 名	海岸延長(km)	防災林延長(km)	侵食海岸延長(km)
日本海岸	深 浦 町	73.3	5.5	5.5
	鯨ヶ沢 町	19.0	1.8	1.8
	つがる市	13.6	7.4	7.4
	五所川原市	12.4	3.8	3.8
	計	118.3	18.5	18.5
津軽海峡	東 通 村	61.7	19.2	19.2
	むつ市	5.3	1.7	1.7
	計	67.0	20.9	20.9
むつ湾内	外ヶ浜 町	16.7	1.8	1.8
	野辺地 町	19.3	4.5	4.5
	横 浜 町	22.8	10.8	10.8
	むつ市	62.6	15.8	15.8
	計	121.4	32.9	32.9
太平洋岸	おいらせ 町	7.7	7.3	7.3
	三 沢 市	23.9	16.2	16.2
	六ヶ所 村	27.8	13.3	13.3
	八 戸 市	38.3	6.4	6.4
	階 上 町	5.5	0.1	0.1
	計	103.2	43.3	43.3
合 計		409.9	115.6	115.6

オ なだれ危険箇所

市 町 村	箇所数	市 町 村	箇所数
青 森 市	8	西 目 屋 村	5
弘 前 市	8	大 鰐 町	3
八 戸 市	2	中 泊 町	2
黒 石 市	7	六 戸 町	1
五所川原市	2	東 通 村	4
十和田市	6	風 間 浦 村	3
むつ市	5	佐 井 村	2
平 川 市	7	田 子 町	2
平 内 町	2	南 部 町	2
今 別 町	1	新 郷 村	3
外ヶ浜 町	2	計	91
鯨ヶ沢 町	11		
深 浦 町	3		

7 森 林 保 全

- (1) 保安林種別面積
- (2) 林地開發許可実績
- (3) 保険
- (4) 林野火災
- (5) 森林病虫害等発生状況

7 森林保全

県土の保全、水資源のかん養、県民の保健休養等森林の有する公益的機能を高めるため、保安林の指定、森林開発規制、森林保険の加入促進、森林病虫害防除、林野火災の防止対策等の森林保全管理に関する諸施策の強化を図っています。

(1) 保安林種別面積

(単位 ha)

国民別 保安林種	国 有 林	民 有 林	合 計
水 源 かん 養 保 安 林	299,633	27,318	326,951
土 砂 流 出 防 備 保 安 林	(689) 28,636	(0) 16,996	(689) 45,631
土 砂 崩 壊 防 備 保 安 林	761	255	1,016
飛 砂 防 備 保 安 林	24	2,284	2,308
防 風 保 安 林	2,026	2,758	4,783
水 害 防 備 保 安 林	—	—	—
潮 害 防 備 保 安 林	—	16	16
干 害 防 備 保 安 林	4,483	872	5,355
防 雪 保 安 林	—	—	—
防 霧 保 安 林	—	—	—
な だ れ 防 止 保 安 林	99	(9) 67	(9) 166
落 石 防 止 保 安 林	—	7	7
防 火 保 安 林	—	(4) 33	(4) 33
魚 つ き 保 安 林	—	(16) —	(16) —
航 行 目 標 保 安 林	—	—	—
保 健 保 安 林	(19,605) 2,184	(6,309) 415	(25,914) 2,599
風 致 保 安 林	(103) 0	(20) 49	(122) 50
合 計	(20,397) 337,846	(6,358) 51,071	(26,754) 388,916

(令和5年3月31日現在)

※ () は上段いずれかの保安林と兼種指定であり、外数である。

※ 単位未満四捨五入のため、計と内訳は必ずしも一致しない。

(2) 林地開発許可実績

ア 許可の実績

(単位 件、ha)

開発目的	年 度		H25	H26	H27	H28	H29	H30	R元	R2	R3	R4
	件 数	面積区分										
工場用 造成地	件 数		6	10	23	24	13	14	4	9	3	1
	許 可 面 積		40	47	201	89	137	37	131	66	1	3
宅 地 造 成	件 数		—	—	—	—	—	1	—	—	—	—
	許 可 面 積		—	—	—	—	—	△1	—	—	—	—
ゴルフ 場造成	件 数		—	—	—	—	—	—	—	—	—	—
	許 可 面 積		—	—	—	—	—	—	—	—	—	—
農用地 造 成	件 数		2	2	1	—	2	1	3	—	—	—
	許 可 面 積		19	10	2	—	19	9	8	—	—	—
レジャー施設 の造成	件 数		—	—	—	—	—	—	—	—	—	—
	許 可 面 積		—	—	—	—	—	—	—	—	—	—
土石の 採 掘	件 数		3	6	6	5	5	4	1	—	6	2
	許 可 面 積		14	23	20	15	26	25	3	—	23	2
その他	件 数		2	—	—	1	2	4	2	—	6	1
	許 可 面 積		13	—	—	10	20	14	9	—	10	1
計	件 数		13	18	30	30	22	24	10	9	15	4
	許 可 面 積		86	80	223	114	202	84	151	66	34	6

※ 本許可実績には変更許可分を含む。

イ 連絡調整等の実績

(単位 件、ha)

開発目的	年 度		H25	H26	H27	H28	H29	H30	R元	R2	R3	R4
	件 数	面積区分										
工場用 地造成	件 数		3	—	—	—	—	—	—	2	—	—
	許 可 面 積		21	—	—	—	—	—	—	22	—	—
学校博物館 用地造成	件 数		—	—	—	—	—	—	—	—	—	—
	許 可 面 積		—	—	—	—	—	—	—	—	—	—
宅 地 造 成	件 数		—	—	—	—	—	—	—	—	—	—
	許 可 面 積		—	—	—	—	—	—	—	—	—	—
公園・運動場 等造成	件 数		—	—	—	—	—	—	—	—	—	—
	許 可 面 積		—	—	—	—	—	—	—	—	—	—
農用地 造 成	件 数		—	—	—	—	—	—	—	—	—	—
	許 可 面 積		—	—	—	—	—	—	—	—	—	—
土石の 採 掘	件 数		—	—	—	—	—	—	—	—	—	—
	許 可 面 積		—	—	—	—	—	—	—	—	—	—
道路鉄道 等の造成	件 数		2	—	1	—	—	—	—	—	—	—
	許 可 面 積		7	—	1	—	—	—	—	—	—	—
ダム等 の設置	件 数		—	—	—	—	—	—	—	—	—	—
	許 可 面 積		—	—	—	—	—	—	—	—	—	—
その他	件 数		—	—	—	—	1	—	—	—	—	—
	許 可 面 積		—	—	—	—	3	—	—	—	—	—
計	件 数		5	—	1	—	1	—	—	2	—	—
	許 可 面 積		28	—	1	—	3	—	—	22	—	—

(3) 保険

森林の損害てん補制度は、これまで森林国営保険法に基づき国が行う森林国営保険と全国森林組合連合会（全森連）が行う森林災害共済に分けられていましたが、その後、全森連が扱う森林災害共済の財政状況が逼迫し、平成14年度をもって保険事業から撤退、平成15年度以降は国が単独で保険事業を担ってきたところです。また、平成27年4月からは、法改正により、国から国立研究開発法人森林総合研究所森林保険センターに業務が引き継がれ、名称もこれまでの「森林国営保険」から「森林保険」に改められています。

森林保険は、森林所有者自らが突然の災害に備える唯一のセーフティネットであり、重要な公的保険であることから、今後とも関係機関の協力の下、森林所有者へ理解を深めていく取組が必要となっています。

ア 森林保険加入率等の推移

(単位：ha、%)

年度	人工林面積 (民有林)	契約面積	引受率	責任保険金額 (百万円)	収入保険料 (千円)	支払保険金 (千円)	支払率
26	137,355	18,730.31	13.6	25,679	50,786	15,344	30.2
27	134,519	17,874.92	13.3	24,968	39,774	1,026	2.6
28	133,631	17,282.09	13.0	24,443	41,829	862	2.1
29	133,485	16,731.65	12.5	23,806	42,197	1,846	4.4
30	133,485	15,920.85	11.9	22,639	50,533	9,134	18.1
元	131,751	15,872.31	12.1	21,309	55,285	5,400	9.8
2	131,155	15,516.17	11.8	21,112	55,880	1,945	3.5
3	131,137	15,629.59	11.9	20,999	56,630	1,079	1.9

イ 損害てん補状況

(単位：件、ha、千円)

年度 区分	平成30年度			平成元年度			令和2年度			令和3年度		
	災害 件数	実損 面積	保険金	災害 件数	実損 面積	保険金	災害 件数	実損 面積	保険金	災害 件数	実損 面積	保険金
火災	1	0.14	54				4	1.61	1,231			
風害							1	0.07	192	1	0.65	1,079
水害	1	0.02	6	1	0.11	131						
雪害												
干害	1	2.41	2,868									
凍害	24	11.26	6,206	20	11.05	5,269	3	0.41	522			
潮害												
噴火害												
計	27	13.83	9,134	21	11.16	5,400	8	2.09	1,945	1	0.65	1,079

(4) 林野火災

ア 地域県民局別林野火災状況

(単位 件、ha、千円)

管内	年次 区分	25	26	27	28	29	30	元	2	3	4
		東青	件数	1	5	4	3	7	4	7	5
	面積	0.05	4.24	5.05	1.14	1.98	1.84	6.34	14.72	0.16	4.02
	被害額	5	7,504	1,125	0	2	0	0	11,089	548	0
中南	件数	-	7	4	1	2	2	3	5	-	2
	面積	-	26.38	3.37	1.65	0.29	1.09	0.66	1.45	-	1.06
	被害額	-	55,549	6,299	291	237	595	3,426	2,882	-	0
三八	件数	23	15	17	15	5	7	11	12	4	6
	面積	8.12	8.15	4.31	2.38	0.15	2.12	6.95	5.62	0.37	0.94
	被害額	25,287	17,695	13,555	6,027	670	1,291	10,992	2,702	663	1,071
西北	件数	3	7	10	3	4	5	8	2	5	3
	面積	0.00	12.95	9.29	1.35	5.48	9.45	5.96	0.40	0.89	0.37
	被害額	0	3,083	716	0	445	639	928	0	1,497	178
上北	件数	8	19	13	7	4	3	12	5	5	8
	面積	2.31	1.28	4.84	4.72	0.90	0.11	7.62	1.80	0.14	27.92
	被害額	10,477	1,072	893	259	136	35	6,467	1,089	370	15,935
下北	件数	2	3	3	2	1	-	2	-	-	3
	面積	0.51	1.40	1.11	1.49	0.70	-	0.03	-	-	3.26
	被害額	0	5	120	919	0	-	0	-	-	15
計	件数	37	56	51	31	23	21	43	29	17	25
	面積	10.99	54.40	27.97	12.73	9.50	14.61	27.56	23.99	1.56	37.57
	被害額	35,769	84,908	22,708	7,496	1,490	2,560	21,813	17,762	3,078	17,199

イ 月別林野火災状況

(単位 件、ha、千円)

月別	年次 区分	25	26	27	28	29	30	元	2	3	4
		1	件数	-	-	-	-	-	2	1	-
	面積	-	-	-	-	-	0.05	0.03	-	-	-
	被害額	-	-	-	-	-	27	67	-	-	-
2	件数	-	-	-	-	-	-	-	-	-	-
	面積	-	-	-	-	-	-	-	-	-	-
	被害額	-	-	-	-	-	-	-	-	-	-
3	件数	-	-	8	4	1	3	3	2	3	1
	面積	-	-	1.38	0.67	0.02	0.69	1.25	0.07	0.39	0.02
	被害額	-	-	2,005	1,773	16	171	1,586	181	640	83
4	件数	13	39	17	16	8	9	15	10	4	9
	面積	3.15	34.59	7.60	6.61	3.35	5.69	9.30	6.53	0.71	1.67
	被害額	15,731	53,689	10,470	1,594	658	1,098	9,342	5,135	1,197	198
5	件数	12	9	16	10	13	3	13	14	5	14
	面積	4.91	2.56	17.52	5.41	5.94	1.37	9.25	17.19	0.19	35.58
	被害額	10,591	1,241	9,936	4,129	814	1,264	5,408	12,033	450	16,760
6	件数	6	3	5	-	-	3	6	1	1	
	面積	2.49	17.15	0.82	-	-	6.80	6.03	0.02	0.01	
	被害額	9,280	29,903	9	-	-	0	5,320	6	9	
7	件数	2	2	-	-	-	-	-	-	-	
	面積	0.09	0.04	-	-	-	-	-	-	-	
	被害額	5	0	-	-	-	-	-	-	-	
8	件数	-	-	-	-	-	-	2	1	3	
	面積	-	-	-	-	-	-	1.63	0	0.19	
	被害額	-	-	-	-	-	-	0	0	664	
9	件数	-	-	1	1	1	-	1	-	1	
	面積	-	-	0.00	0.04	0.19	-	0.02	-	0.07	
	被害額	-	-	6	0	2	-	0	-	118	
10	件数	1	1	3	-	-	-	-	-	-	
	面積	0.05	0.02	0.57	-	-	-	-	-	-	
	被害額	0	5	224	-	-	-	-	-	-	
11	件数	3	2	1	-	-	1	2	1	-	1
	面積	0.30	0.04	0.08	-	-	0.01	0.05	0.18	-	0.3
	被害額	162	70	58	-	-	0	90	407	-	158
12	件数	-	-	-	-	-	-	-	-	-	
	面積	-	-	-	-	-	-	-	-	-	
	被害額	-	-	-	-	-	-	-	-	-	
計	件数	37	56	51	31	23	21	43	29	17	25
	面積	10.99	54.40	27.97	12.73	9.50	14.61	27.56	23.99	1.56	37.57
	被害額	35,769	84,908	22,708	7,496	1,490	2,560	21,813	17,762	3,078	17,199

ウ 原因別林野火災発生状況

(単位 件、ha、千円)

原因	年次 区分	25	26	27	28	29	30	元	2	3	4
		火入れ	件数	5	6	1	1	6	-	-	2
	面積	2.26	2.23	0.06	0.30	1.15	-	-	0.05	0.02	0.01
	被害額	10,474	244	0	0	41	-	-	50	-	15
たばこ	件数	3	5	5	1	2	2	1	2	-	4
	面積	0.09	1.57	0.33	0.03	1.36	0.89	0.05	0.19	-	31.79
	被害額	0	474	293	24	77	14	10	106	-	15,432
たき火	件数	2	21	13	2	5	6	6	8	4	9
	面積	0.11	19.38	5.50	0.11	0.32	1.38	5.42	1.51	0.43	1.59
	被害額	20	35,768	9,864	44	647	492	10,324	4,644	841	414
延焼	件数	-	-	-	-	-	-	-	-	-	-
	面積	-	-	-	-	-	-	-	-	-	-
	被害額	-	-	-	-	-	-	-	-	-	-
その他	件数	24	11	16	19	3	8	26	12	7	5
	面積	8.48	1.36	4.12	7.22	0.14	3.66	18.78	20.22	0.33	1.75
	被害額	25,267	3,093	10,795	6,486	276	1,879	5,772	12,704	926	1,100
不明	件数	3	13	16	8	7	5	10	5	4	6
	面積	0.05	29.86	17.96	5.07	6.53	8.68	3.31	2.02	0.78	2.43
	被害額	8	45,329	1,756	942	449	175	5,707	258	1,311	238
計	件数	37	56	51	31	23	21	43	29	17	25
	面積	10.99	54.40	27.97	12.73	9.5	14.61	27.56	23.99	1.56	37.57
	被害額	35,769	84,908	22,708	7,496	1,490	2,560	21,813	17,762	3,078	17,199

エ 山火事予防用貸付機材一覧表

(令和4年度末現在)

借 受 者		品 名 (個数)				
		ジェット シューター	自動音声 警 報 機	小型消火 ポ ン プ	組 立 式 水 槽	双 眼 鏡
青森地域広域 事務組合消防本部	管 理 者	53	—	—	—	—
弘 前 地 区 消 防 事 務 組 合	管 理 者	24	—	—	—	—
八 戸 市	市 長	24	—	—	—	—
三 戸 町	町 長	14	—	—	—	—
五 戸 町	町 長	5	—	1	2	—
南 部 町	町 長	24	—	—	—	—
階 上 町	町 長	8	—	—	—	—
新 郷 村	村 長	3	—	—	—	—
五 所 川 原 市	市 長	9	—	—	—	—
五 所 川 原 地 区 消 防 事 務 組 合	管 理 者	30	—	2	4	3
十和田地域広域 消 防 事 務 組 合	管 理 者	24	—	—	—	—
北 部 上 北 広 域 事 務 組 合 消 防 本 部	管 理 者	18	—	—	—	—
中 部 上 北 広 域 事 業 組 合	管 理 者	19	—	—	—	—
下北地域広域行政 事 務 組 合 消 防 本 部	管 理 者	71	2	—	—	—
鱒ヶ沢地区 消 防 事 務 組 合	管 理 者	13	—	—	—	—
つがる市消防本部	管 理 者	40	—	1	1	—
計		379	2	4	7	3

(5) 森林病虫害等発生状況 (面積)

(単位 ha)

加害病虫害名		年度													R元	R2	R3	R4	
		18	19	20	21	22	23	24	25	26	27	28	29	30					
虫 害	スギカミキリ	-	-	-	-	-	-	-	2.7	-	-	-	-	-	-	-	-	-	
	スギノハダニ	-	-	-	-	-	-	-	-	-	-	-	-	-	-	-	-	-	
	カラマツハラアカハバチ	-	-	-	-	-	-	-	-	-	-	-	-	-	-	-	-	-	
	マツノコキクイムシ	-	-	-	-	-	-	-	-	-	-	-	-	-	-	-	-	-	
	スギノアカネトラカミキリ	-	-	-	-	-	-	-	-	-	-	-	-	-	-	-	-	-	
	マイマイガ	-	-	-	-	-	-	-	-	-	-	-	-	-	-	-	-	-	
	シラオビキリガ	-	-	-	-	-	-	-	-	-	-	-	-	-	-	-	-	-	
	マツカレハ	-	-	-	-	-	-	-	-	-	-	-	-	-	-	-	-	-	
	ハバチ科の一種	-	5.0	4.0	4.0	68.5	16.5	8.3	8.3	-	-	-	-	-	-	-	2.6	-	-
	松くい虫 (材線虫病)	-	-	-	0.0	-	0.0	-	0.0	-	0.0	0.0	0.0	0.0	0.0	0.0	0.0	0.0	0.0
カシノナガキクイムシ (ブナ科樹木萎凋病)	-	-	-	-	0.0	-	-	-	-	-	0.0	0.0	0.0	10.9	120.7	52.9	45.4		
獣 害	クマ	-	58.5	9.7	32.4	0.1	-	15.0	0.1	-	11.0	5.3	2.6	6.0	2.5	4.6	2.0	-	
	ノネズミ	-	-	-	-	-	-	-	-	-	-	-	-	-	-	-	-	-	
	ニホンカモシカ	-	-	-	-	-	-	13.0	0.1	-	-	-	-	-	-	-	0.3	-	
	ノウサギ	-	0.1	-	-	-	-	-	-	-	-	-	-	-	-	-	-	-	
	ムササビ	-	-	-	0.2	-	-	-	-	-	-	-	-	-	-	-	-	-	
	ニホンジカ	-	-	-	-	-	-	-	-	-	-	-	-	-	-	-	1.9	-	
病 害	黒点枝枯病	-	-	-	-	-	-	-	-	-	-	-	-	-	-	-	-	-	
	てんぐ巣病	-	-	-	-	-	-	-	-	-	-	-	-	-	-	-	-	-	
	ヒノキ漏脂病	-	-	-	-	-	-	-	-	-	-	-	-	-	-	-	-	-	
	ツチクラゲ病	-	-	-	-	-	-	-	-	-	-	-	-	-	-	-	-	-	
	ナラタケ病	-	-	-	-	-	-	-	-	0.1	-	-	-	-	-	-	-	-	
計	0.0	63.6	13.7	36.6	68.6	16.5	36.3	11.2	0.1	11.0	5.3	2.6	6.0	13.4	127.9	57.1	45.4		

8 県 営 林

- (1) 沿革及び資源構成
- (2) 造林
- (3) 保育
- (4) 処分状況

8 県 営 林

(1) 沿革及び資源構成

ア 県有林

林業の奨励と県の基本財産造成を目的として、明治40年から大正6年までに国有林の払い下げによる7ヶ所537haに対し造林を実施したのはじまり、その後、土地の取得や交換、譲渡、所管替え等を経て現在に至っています。

(単位 ha)

所在地	総面積	樹種別構成						除地等	取得理由
		スギ	アカマツ	クロマツ	カラマツ	その他針	広葉樹		
下北郡東通村 大字目名字 北の沢1	88.92	72.87	12.06	—	—	2.32	—	1.67	明治41年 国有林から 払下げ
弘前市大字小沢 字大畑沢 1-1, 5	99.63	77.16	13.14	—	1.54	5.25	0.38	2.16	明治40年 国有林から 払下げ
西津軽郡深浦町 大字深浦字 杉山沢22-72	67.40	46.00	9.24	9.97	1.33	—	0.25	0.61	昭和57年 深浦町と 交換取得
西津軽郡深浦町 大字深浦字 元深浦181-10, 25	46.82	34.94	0.54	6.74	1.12	—	0.86	2.62	大正3年 国有林から 払下げ
青森市大字横内 字八重菊59	135.75	117.15	—	—	—	6.42	0.12	12.06	昭和36年 横内財産区 より購入
八戸市南郷区 大字島守 字相野新田 13-1, 3, 6, 7, 17, 18, 21 大字市野沢 字西川原 2-1 大字市野沢 字勘助山 2-1, 3-1, 7-2, 12-3	35.25	4.71	13.17	—	0.44	2.70	13.88	0.35	平成5年県 農林部農地 計画課から 移管 (世増ダム 建設代替地)
上北郡横浜町 字雲雀平6-7, 14	75.65	—	—	70.68	—	—	—	4.97	平成15年度 県農林水産部 畜産課から移 管
計	549.42	352.83	48.15	87.39	4.43	16.69	15.49	24.44	

(令和5年4月1日現在)

イ 県行造林

公有林野の利用増進ならびに財産の造成を図り、かつ造林思想を普及するために、大正 15 年に青森県公有林野県行造林規程を制定し、市町村及び財産区有地を対象として地上権設定契約による分収造林方式により事業を開始しました。

その後、昭和 36 年には対象地を個人有地等民地へ拡大し、義務負担及び分収割合等を改正した「青森県県営林に関する条例」を制定、昭和 55 年までに 3,000ha を造成する計画としましたが、昭和 45 年の造林公社の発足により、分収造林については同公社がその機能を担うこととなり、これにより県では以降の新規契約は原則として行わない方針としたことから、現在県の管理・経営する県行造林は、公社に分収造林機能が移行するまでの間に契約を締結した 11 市町村 27 団地 1,489ha となっています。

なお、県行造林は将来の伐採処分により得られた収益を分収するものですが、その分収割合については、公有林野県行造林規程に基づくものは（県 5：土地所有者 5）、青森県県営林に関する条例に基づくものは（県 6：土地所有者 4）となっています。

（単位 ha）

所在地	総面積	樹種別構成						除地等
		スギ	アカマツ	クロマツ	カラマツ	その他針	広葉樹	
平川市古懸山元無沢 39-1 外	24.98	22.74	—	—	—	—	—	2.24
弘前市大字常盤野字 上黒沢 25-115	9.55	—	—	—	9.55	—	—	—
南津軽郡大鰐町大字 唐牛字菖蒲菴 8-4	20.57	20.19	—	—	—	—	—	0.38
平川市碓ヶ関相沢 116-2 外	38.93	38.82	—	—	—	—	—	0.11
平川市碓ヶ関相沢 116-4	13.25	13.05	—	—	—	—	—	0.20
平川市碓ヶ関相沢 115-15 外	24.60	21.78	2.82	—	—	—	—	—
三戸郡田子町大字遠瀬 字滝沢出口 17-38 外 字鶏頭沢 49 外	242.26	101.40	73.82	—	15.85	—	51.12	0.07
三戸郡田子町大字田子 字小国深山 1-2 外	213.58	1.50	15.22	—	196.29	—	—	0.57
五所川原市磯松磯松山 1-2 外	35.25	0.40	—	24.73	—	—	10.12	—
五所川原市大字野里 字山の越 25-97 外	26.97	12.32	14.18	—	—	—	—	0.47
五所川原市大字神山 字殊の峰 117-1	23.94	5.73	17.21	—	—	—	1.00	—
十和田市大字奥瀬 字惣辺 1-2 外	63.77	59.03	—	—	0.75	—	—	3.99
十和田市大字奥瀬 字仙の沢 265-28	8.18	5.98	1.98	—	—	—	—	0.22
むつ市館山下 275-43	131.21	106.99	3.89	—	0.10	—	4.97	15.26

所在地	総面積	樹種別構成						除地等
		スギ	アカマツ	クロマツ	カラマツ	その他針	広葉樹	
下北郡東通村大字岩屋 字館野沢 1-5	77.46	28.06	17.86	3.30	—	—	—	28.24
下北郡東通村大字田屋 字二角端 1-2	14.84	—	7.85	—	—	—	—	6.99
下北郡東通村大字岩屋 字往来沢 3-1	19.88	7.50	5.85	6.53	—	—	—	—
西津軽郡深浦町大字 深浦字杉山沢 22-2 外	81.54	63.60	—	15.82	—	—	—	2.12
西津軽郡深浦町大字 長慶平字北仁瀬 1-2 外	43.68	42.94	—	—	—	—	—	0.74
西津軽郡深浦町大字 長慶平字西仁瀬 1	53.78	49.64	—	—	—	1.51	—	2.63
西津軽郡深浦町大字 長慶平字仁瀬 34	8.45	8.15	—	—	—	—	—	0.30
西津軽郡深浦町大字 沢辺字山科 197-1	8.96	2.84	—	6.02	—	—	—	0.10
西津軽郡深浦町 大字松神字松神山 3 大字森山字山森平 40-1 大字森山字松浦 140	28.02	18.58	—	7.80	—	—	0.93	0.71
西津軽郡深浦町大字 岩崎字房崎 66-1 他	33.88	22.41	1.18	9.67	—	—	0.15	0.47
西津軽郡深浦町大字 岩崎字赤坂 52-1 他	31.32	20.14	1.27	9.88	—	—	—	0.03
西津軽郡鱒ヶ沢町大字 中村町字上清水崎 120-1 外	127.30	17.48	100.28	1.25	—	—	2.59	5.70
西津軽郡鱒ヶ沢町大字 松代町字白沢 427-3 外	83.19	—	—	—	83.19	—	—	—
計	1,489.34	691.27	263.41	85.00	305.73	1.51	70.88	71.54

(令和5年4月1日現在)

ウ 県行模範林

国有林野の管理経営に関する法律（旧国有林野法）に基づき、国有林野の利用増進並びに県の財産造成を図り、かつ民間森林所有者の経営指導を行うため、国と分収造林（部分林）契約を締結し、県が国有地に造林したもので、その分収割合は（国2：県8）となっています。

（単位 ha）

所在地	総面積	樹種別構成						除地等
		スギ	アカマツ	クロマツ	カラマツ	その他針	広葉樹	
青森市大字横内 字前岳国有林	2.75	1.00	—	—	1.75	—	—	—
青森市大字浅虫 字久栗坂国有林	5.29	1.91	2.81	—	0.57	—	—	—
青森市大字駒込 字北駒込山国有林	178.99	—	—	—	176.99	2.00	—	—
平川市葛川字毛無森 国有林	25.61	—	—	—	25.61	—	—	—
平川市切明字滝ノ股・ 滝ノ森・津根川森国有林	61.96	12.33	—	—	49.63	—	—	—
南津軽郡大鰐町大字 居士字三ツ目内山国有林	154.65	109.93	—	—	44.72	—	—	—
平川市碓ヶ関大落前山 国有林	46.59	46.59	—	—	—	—	—	—
中津軽郡西目屋村大字 川原平字大沢国有林	91.34	17.76	—	—	73.58	—	—	—
西津軽郡鱒ヶ沢町 松代町字西岩木山国有林	50.02	40.15	9.87	—	—	—	—	—
三戸郡田子町大字関 字南来満山国有林	21.24	—	—	—	21.24	—	—	—
五所川原市相内相内山 国有林	11.25	2.79	—	8.46	—	—	—	—
五所川原市金木町 喜良市小田川山国有林	25.31	19.51	4.40	—	1.40	—	—	—
西津軽郡深浦町大字 深浦字深浦山国有林	223.64	180.06	—	42.86	—	—	—	0.72
計	898.64	432.03	17.08	51.32	395.49	2.00	—	0.72

（令和5年4月1日現在）

エ 県行防災林

県が災害防止を目的として、海岸線における県有地又は国有地若しくは民有地に造林したもので、県有地については、昭和 28 年制定の「海岸砂地地帯農業振興臨時措置法」に基づき国有地（現財務省所管普通財産）に森林を造成し、その都度土地について譲与されたものですが、当該法が昭和 46 年に失効となり、その後は国有財産法に基づく有償貸付契約により事業を継続し、平成 15 年度までに当面の造成計画については完了しています。

また、民有地については、「青森県営林に関する条例」により土地所有者と地上権設定契約及び保護管理委託契約を締結した分収造林であり、その分収割合は（県 5：土地所有者 5）となっています。

（単位 ha）

区分及び所在地		総面積	樹種別構成				除地等
			スギ	アカマツ	クロマツ	広葉樹	
県有地	三沢市大字三沢字浜通 882 外	529.07	6.64	—	472.86	30.85	18.72
国有地	八戸市大字市川町字浜 22 外	195.57	—	—	142.96	3.99	48.62
民有地	五所川原市十三通行道外	1,052.20	6.41	—	985.48	32.36	27.95
計		1,776.84	13.05	—	1,601.30	67.20	95.29

（令和 5 年 4 月 1 日現在）

オ 県民環境林

県民環境林は、社団法人青い森農林振興公社が、昭和 45 年から民有地に造林した分収林を、平成 25 年 4 月から県がその地位を承継し管理・経営する森林です。

この森林は、資源の造成だけではなく森林のもつ公益的機能の発揮等に重要な役割を果たしてきた極めて重要な森林であることから、県民共通の「公共財」として、公益的機能をより一層発揮させるとともに、木材販売収益の向上等により県民負担を可能な限り軽減しながら、次の 3 点の基本方針に基づき適正に管理・経営していくこととしています。

- 1 全ての県民が等しく恩恵を受ける森林の公益的機能の発揮
- 2 収益性に配慮した経営による財産の造成
- 3 県民の理解と参画による適正な管理と整備の推進

（単位 ha）

管轄県民局	総面積	樹種別構成				
		スギ	アカマツ	クロマツ	カラマツ	その他針
東 青	1,496.74	1,299.62	142.62	—	35.34	19.16
中 南	751.67	685.08	29.73	—	36.86	—
三 八	3,370.39	2,496.19	860.31	—	13.89	—
西 北	1,355.48	1,107.27	72.32	61.48	114.41	—
上 北	1,399.44	1,298.44	85.39	0.44	15.17	—
下 北	1,449.35	1,328.08	81.52	34.25	—	5.50
計	9,823.07	8,214.68	1,271.89	96.17	215.67	24.66
除地等	311.57					
合計	10,134.64					

（令和 5 年 4 月 1 日現在）

カ まとめ

(単位 ha)

林種区分	総面積	樹種別構成						除地等
		スギ	アカマツ	クロマツ	カラマツ	その他針	広葉樹	
県有林	549.42	352.83	48.15	87.39	4.43	16.69	15.49	24.44
県行造林	1,489.34	691.27	263.41	85.00	305.73	1.51	70.88	71.54
県行模範林	898.64	432.03	17.08	51.32	395.49	2.00	—	0.72
県営林計	2,937.40	1,476.13	328.64	223.71	705.65	20.20	86.37	96.70
県行防災林	1,776.84	13.05	—	1,601.30	—	—	67.20	95.29
県民環境林	10,134.64	8,214.68	1,271.89	96.17	215.67	24.66	—	311.57
合計	14,848.88	9,703.86	1,600.53	1,921.18	921.32	44.86	153.57	503.56

(令和5年4月1日現在)

(2) 造林

ア 過去5ヶ年の造林実績（県有林）

(単位 ha)

年度	30			元			2			3			4			合計			
実施箇所	大畑沢 県有林			大畑沢 県有林			大畑沢 県有林			大畑沢・八重菊 県有林			大畑沢 県有林						
内容	新植	樹下植栽	計	新植	樹下植栽	計	新植	樹下植栽	計	新植	樹下植栽	計	新植	樹下植栽	計	新植	樹下植栽	計	
	樹種別構成	スギ	—	—	—	—	—	—	—	—	—	—	—	—	—	—	—	—	—
アカマツ		—	—	—	—	—	—	—	—	—	—	—	—	—	—	—	—	—	
クロマツ		—	—	—	—	—	—	—	—	—	—	—	—	—	—	—	—	—	
カラマツ		—	—	—	—	—	—	—	—	—	—	—	—	—	—	—	—	—	
ヒバ		—	4.00	4.00	—	5.99	5.99	—	5.22	5.22	—	6.17	6.17	—	2.04	2.04	—	23.42	23.42
その他		—	—	—	—	—	—	—	—	—	—	—	—	—	—	—	—	—	—
計		—	4.00	4.00	—	5.99	5.99	—	5.22	5.22	—	6.17	6.17	—	2.04	2.04	—	23.42	23.42
備考																			

イ 令和5年度造林計画（県有林）

(単位 ha)

計画箇所	内容	樹種別構成							備考
		スギ	アカマツ	クロマツ	カラマツ	ヒバ	その他	計	
大畑沢県有林	新植	—	—	—	—	—	—	—	
	樹下植栽	—	—	—	—	1.99	—	1.99	
	計	—	—	—	—	1.99	—	1.99	

(3) 保育

ア 過去5ヶ年の保育実績

(単位：面積 ha、延長m)

年度	林種区分	補植	改植	下刈	除伐	つる切り	保育間伐	搬出間伐	枝打ち	作業道開設	備考
30	県有林	—	—	14.9	—	—	1.0	7.7	—	700	
	県行造林	—	—	—	—	—	—	8.6	—	—	
	県行模範林	—	—	—	—	—	—	—	—	—	
	県行防災林	—	—	—	—	—	—	—	—	—	
	県民環境林	—	—	—	1.8	—	451.4	272.7	—	20,890	
	計	—	—	14.9	1.8	—	452.4	289.0	—	21,590	
元	県有林	—	—	23.8	—	—	5.9	9.0	—	—	
	県行造林	—	—	—	—	—	—	7.0	—	770	
	県行模範林	—	—	—	—	—	—	—	—	—	
	県行防災林	—	—	—	—	—	—	—	—	—	
	県民環境林	—	—	—	10.6	—	368.1	185.2	5.9	10,709	
	計	—	—	23.8	10.6	—	374.0	201.2	5.9	11,479	
2	県有林	—	—	14.2	—	—	—	—	—	—	
	県行造林	—	—	—	—	—	—	8.0	—	—	
	県行模範林	—	—	—	—	—	—	—	—	—	
	県行防災林	—	—	—	—	—	—	—	—	—	
	県民環境林	—	—	—	7.5	—	253.3	77.5	—	4,121	
	計	—	—	14.2	7.5	—	253.3	85.5	—	4,121	
3	県有林	—	—	14.2	—	—	—	10.4	—	920	
	県行造林	—	—	—	—	—	—	11.2	—	340	
	県行模範林	—	—	—	—	—	—	—	—	—	
	県行防災林	—	—	—	—	—	—	—	—	—	
	県民環境林	—	—	—	—	—	246.1	45.3	—	9,310	
	計	—	—	14.2	—	—	246.1	66.9	—	10,570	
4	県有林	—	—	16.8	—	—	—	22.3	—	980	
	県行造林	—	—	—	—	—	—	6.6	—	—	
	県行模範林	—	—	—	—	—	—	—	—	—	
	県行防災林	—	—	—	—	—	—	—	—	—	
	県民環境林	—	—	—	2.8	—	185.1	33.1	2.8	5,346	
	計	—	—	16.8	2.8	—	185.1	62.0	2.8	6,326	
合計	県有林	—	—	83.9	—	—	6.9	49.4	—	2,600	
	県行造林	—	—	—	—	—	—	41.4	—	1,110	
	県行模範林	—	—	—	—	—	—	—	—	—	
	県行防災林	—	—	—	—	—	—	—	—	—	
	県民環境林	—	—	—	22.7	—	1,504.0	613.8	8.7	50,376	
	計	—	—	83.9	22.7	—	1510.9	704.6	8.7	51,486	

イ 令和5年度保育計画

(単位：面積 ha、延長m)

林種区分	補植	改植	下刈	除伐	つる切り	保育間伐	搬出間伐	枝打ち	作業道開設	備考
県有林	—	—	17.8	3.3	—	9.7	32.0	1.8	1,810	
県行造林	—	—	—	—	—	—	17.9	—	740	
県行模範林	—	—	—	—	—	—	—	—	—	
県行防災林	—	—	—	—	—	—	—	—	—	
県民環境林	—	—	—	—	—	176.0	302.0	—	15,110	
計	—	—	17.8	3.3	—	185.7	351.9	1.8	17,660	

(4) 処分状況

ア 過去5ヶ年の処分実績

年度	林種区部	立 木		間伐木素材		計		備考
		材積 (m ³)	収入額 (千円)	材積 (m ³)	収入額 (千円)	材積 (m ³)	収入額 (千円)	
30	県有林	—	—	616	5,247	616	5,247	スギ、カラマツ アカマツ、広葉樹
	県行造林	3,595	5,100	410	3,593	4,005	8,693	
	県民環境林	—	—	14,718	107,890	14,718	107,890	
	計	3,595	5,100	15,744	116,730	19,339	121,830	
元	県有林	—	—	633	5,259	633	5,259	スギ、カラマツ、 アカマツ、クロマツ
	県行造林	—	—	342	2,692	342	2,692	
	県民環境林	—	—	10,432	65,776	10,432	65,776	
	計	—	—	11,407	73,727	11,407	73,727	
2	県有林	—	—	—	—	—	—	スギ、カラマツ、 アカマツ、クロマツ、 広葉樹
	県行造林	2,093	5,010	547	2,869	2,640	7,879	
	県民環境林	2,979	11,100	6,393	38,565	9,372	49,665	
	計	5,072	16,110	6,940	41,434	12,012	57,544	
3	県有林	—	—	734	7,145	734	7,145	スギ、カラマツ、 アカマツ、広葉樹
	県行造林	14,048	5,585	639	6,610	14,687	12,195	
	県民環境林	—	—	5,435	57,115	5,435	57,115	
	計	14,048	5,585	6,808	70,870	20,956	76,455	
4	県有林	—	—	696	5,276	696	5,276	スギ、アカマツ、 ヒバ
	県行造林	3,345	12,650	354	3,326	3,699	15,976	
	県民環境林	9,203	25,935	3,203	28,589	12,406	54,524	
	計	12,548	38,585	4,253	37,191	16,801	75,776	
合計	県有林	—	—	2,679	22,927	2,679	22,927	
	県行造林	23,081	28,345	2,292	19,090	25,373	47,435	
	県民環境林	12,182	37,035	40,181	297,935	52,363	334,970	
	計	35,263	65,380	45,152	339,952	80,415	405,332	

イ 令和5年度処分計画

林種区分	処 分 方 法		計	備考
	立 木 (m ³)	素 材 (m ³)		
県有林	—	351.0	351.0	樹種：スギ、カラマツ 素材は間伐木
県行造林	1,500.0	448.0	1,948.0	
県民環境林	—	18,130.0	18,130.0	
計	1,500.0	18,929.0	20,429.0	

立木は立木販売、素材は搬出間伐による山土場販売。

9 木 材 産 業

- (1) 素材需給量
- (2) 素材生産量
- (3) 主要樹種別素材生産量
- (4) 外材入荷量
- (5) 外材（素材及び製材品）入荷量（通関実績）
- (6) 利用別国産材素材需給量及び移出量
- (7) 利用別外材需要量及び移出量
- (8) 利用別県内素材需要量
- (9) 木材価格の推移
- (10) 住宅着工数
- (11) 製材工場
- (12) 木材関連工場数

9 木 材 産 業

令和3年次における本県の木材(素材)需給量は、県内素材生産量が増加したため対前年比106%の1,193千m³となりました。

供給面での構成割合は、県内素材生産量97%、国産材移入量3%、外材入荷量は、ごく僅かとなっており、前年からほぼ変化がありませんでした。

需要面での構成割合は、県内素材需要量72%、国産材移出量28%となっており、前年から県内素材需要量が3ポイント減少しました。

木材関連の工場数を見ると、令和3年における県内製材工場数は、前年より6工場減少し64工場となっています。

(1) 素材需給量

(単位 千m³)

区分		年度										
		H23	H24	H25	H26	H27	H28	H29	H30	R元	R2	R3
供給	県内素材生産量	678	739	779	803	935	1,057	987	1,082	1,120	1,091	1,156
	国産材移入量	28	47	39	40	61	49	45	46	41	33	34
	外材入荷量	13	12	11	9	9	6	14	2	2	5	3
	総 数	719	798	829	852	1,005	1,112	1,046	1,130	1,163	1,129	1,193
需要	県内素材需要量	376	452	454	444	629	755	734	771	810	845	860
	国産材移出量	343	346	375	408	376	357	312	359	353	284	333
	外材移出量	0	0	0	0	0	0	0	0	0	0	0
	総 数	719	798	829	852	1,005	1,112	1,046	1,130	1,163	1,129	1,193

出典：木材統計調査（農林水産省）及び林政課調べ

(2) 素材生産量

(単位 千m³)

区分		年度										
		H23	H24	H25	H26	H27	H28	H29	H30	R元	R2	R3
製材用		361	400	422	422	432	402	347	360	368	318	360
	うち県内分
合板用		165	131	143	166	208	245	269	301	307	327	397
	うち県内分
木材チップ用		152	208	214	215	295	410	371	421	445	446	399
	うち県内分
パルプ用		-	-	-	-	-	-	-	-	-	-	-
その他用		-	-	-	-	-	-	-	-	-	-	-
針葉樹		633	681	721	746	868	997	929	1,021	1,052	1,028	1,109
広葉樹		45	58	58	57	67	60	58	61	68	63	47
計		678	739	779	803	935	1,057	987	1,082	1,120	1,091	1,156

出典：木材統計調査（農林水産省）及び林政課調べ

(3) 主要樹種別素材生産量

(単位 千m³)

年次		H23	H24	H25	H26	H27	H28	H29	H30	R元	R2	R3
針葉樹	アカマツ クロマツ	63	97	76	104	113	140	112	115	110	120	108
	スギ	509	537	594	597	708	805	763	849	868	849	951
	ヒノキ	0	0	0	0	0	0	0	0	1	0	0
	カラマツ	40	30	36	36	37	39	34	36	49	45	35
	エゾマツ トドマツ	0	0	0	0	0	0	0	0	0	0	1
	その他	21	17	15	9	10	13	20	21	24	14	14
	小計	633	681	721	746	868	997	929	1,021	1,052	1,028	1,109
広葉樹	45	58	58	57	67	60	58	61	68	63	47	
計	678	739	779	803	935	1,057	987	1,082	1,120	1,091	1,156	

出典：木材統計調査（農林水産省）及び林政課調べ

(4) 外材入荷量

(単位 千m³)

年		H23	H24	H25	H26	H27	H28	H29	H30	R元	R2	R3
南洋材		0	0	0	0	0	0	0
米材		5	8	9	7	7
北洋材		0	0	0
その他		8	4	2
総数		13	12	11	9	9	6	14	2	2	5	3

※ H28より総数のみ表示

出典：木材統計調査（農林水産省）

(5) 外材（素材及び製材品）入荷量（通関実績）

(単位 m³)

年		H26	H27	H28	H29	H30	R元	R2	R3	R4
八戸港		26,761 (17,167)	17,099 (14,268)	16,996 (14,289)	13,603 (10,653)	10,692 (10,692)	11,812 (9,733)	9,552 (9,552)	5,325 (5,325)	12,009 (10,610)
青森港		- (-)	- (-)	- (-)	- (-)	- (-)	- (-)	- (-)	- (-)	- (-)
計		26,761 (17,167)	17,099 (14,268)	16,996 (14,289)	13,603 (10,653)	10,692 (10,692)	11,812 (9,733)	9,552 (9,552)	5,325 (5,325)	12,009 (10,610)

※ ()書きは製材品で内数

出典：貿易統計（財務省）

(6) 利用別国産材素材需要量及び移出量

(単位 千m³)

区分		年											
		H22	H23	H24	H25	H26	H27	H28	H29	H30	R元	R2	R3
県内素材生産量		601	678	739	779	803	935	1,057	987	1,082	1,120	1,091	1,156
国産材 素材 需要量	製材用	163	190	193	200
	チップ・ 合板用	230	173	247	243
	総数	393	363	440	443	435	620	749	720	769	808	840	857
国産材移出量		263	343	346	375	408	376	357	312	359	353	284	333

出典：木材統計調査（農林水産省）及び林政課調べ

(7) 利用別外材需要量及び移出量

(単位 千m³)

区分		年											
		H22	H23	H24	H25	H26	H27	H28	H29	H30	R元	R2	R3
外材入荷量		19	13	12	11	9	9	6	14	2	2	5	3
県内入荷 外材 需要量	製材用	17	13	12	11
	チップ用	-	-	-	-	-	-	-	-	-	-
	合(単)板用	-	-	-	-
	その他用	-	-	-	-
	総数	19	13	12	11	9	9	6	14	2	2	5	3
外材移出量		0	0	0	0	0	0	0	0	0	0	0	0

出典：木材統計調査（農林水産省）

(8) 利用別県内素材需要量

(単位 千m³)

年	区 分	総数	国 産 材			外 材				
			総 数	針葉樹	広葉樹	総 数	南洋材	米 材	北洋材	その他
H24	製 材	206	194	191	3	12	0	8	0	4
	チップ・合板	246	246	179	67	0	0	0	0	0
	総 数	452	440	370	70	12	0	8	0	4
H25	製 材	210	200	199	1	10	0	9	0	0
	チップ・合板	244	243	172	71	1	0	0	1	0
	総 数	454	443	371	72	11	0	9	1	1
H26	製 材	194
	チップ・合板	250	0
	総 数	444	435	361	74	9	...	7
H27	製 材	228	0
	チップ・合板	401	-
	総 数	629	620	537	83	9	0	7
H28	製 材	190	0	...	-	...
	チップ・合板	565	-	-
	総 数	755	749	674	75	6	0
H29	製 材	0	...	-	...
	チップ・合板	-	-
	総 数	734	720	644	76	14	0
H30	製 材	0	...	-	...
	チップ・合板	-	-
	総 数	771	769	698	71	2	0
R元	製 材	0	...	-	...
	チップ・合板	-	-
	総 数	810	808	731	77	2	0
R2	製 材	-
	チップ・合板	-
	総 数	845	840	767	73	5	-
R3	製 材	-
	チップ・合板	-
	総 数	860	857	804	53	3	-

出典：木材統計調査（農林水産省）及び林政課調べ

※平成 29 年から総数のみ表示

(9) 木材価格の推移

(単位 百円/m³)

材種	樹種	規格	年次 等級	H12	H17	H22	H27	H28	H29	H30	R元	R2	R3	R4
				素材	マツ	24cm~28cm 3.65~4.00m	込	130	82	83	97	97	97	101
スギ	14cm~22cm 3.65~4.00m	込	160		105	97	118	122	116	114	116	111	115	140
ヒバ	30cm上 4.00m~	込	700		419	512	394	439	463	388	345	299	324	472
ブナ	30cm上 2.10~2.40m	込	362		327	295	-	-	-	-	-	-	-	-
米ツガ	30cm上 6.00m~	3等	196		-	-	-	-	-	-	-	-	-	-
北洋エゾマツ	20cm~28cm 3.80m	込	179		165	-	-	-	-	-	-	-	-	-
北洋カラマツ	20cm~28cm 4.00m~	込	172		-	-	-	-	-	-	-	-	-	-
製材品	アカマツ	10.5cm × 21.5cm × 4.00m	2等	594	468	470	-	608	623	650	681	688	770	916
	スギ	10.5cm × 10.5cm × 3.65~4.00m	2等	486	428	435	446	457	453	470	472	482	512	621
	スギ	3.6~4.5cm × 3.6~4.5cm × 3.65m	2等	486	395	425	448	471	475	498	501	510	535	634
	ヒバ	10.5cm × 10.5cm × 3.00m	二方無節	2,340	3,240	3,060	3,240	3,330	4,590	4,590	4,410	4,418	4,555	4,907
	ヒバ	10.5cm × 10.5cm × 4.00m	1等	1,048	936	1,094	1,242	1,220	1,293	1,295	1,301	1,320	1,366	1,463
	米マツ	4.5cm × 10.5cm × 4.00m	2等	538	519	730	-	-	-	-	-	-	852	-
	エゾマツ	3.0~3.6cm × 4.5cm × 3.65~4.00m	2等	540	504	570	-	558	558	-	-	-	-	-
	スプルー	10.5cm × 10.5cm × 3.00~4.00m	2等	684	500	504	590	-	-	-	-	-	-	-

出典：素材価格は、木材統計調査（農林水産省）、東北森林管理局調べ
製材品価格は、県林政課調べ

(10) 住宅着工数

(単位 戸、%)

区分	年度	H23	H24	H25	H26	H27	H28	H29	H30	R元	R2	R3	R4
着工新設住宅数		4,890	5,578	6,461	5,469	5,686	6,494	6,509	6,431	6,174	5,671	5,551	5,257
	対前年比	104	114	116	85	104	114	100	99	96	92	92	95
うち木造住宅着工数		4,132	4,720	5,344	4,595	4,934	5,440	5,569	5,697	5,385	5,117	5,019	4,753
	対前年比	101	114	113	86	107	110	102	102	95	95	98	95
木造住宅比率		84	85	83	84	87	84	86	89	87	90	90	90

出典：住宅着工統計（国土交通省）

(11) 製材工場

区分 年	工場数						総動力数 (kw)	素材消費量 (千m ³)
	総数	動力階層別(kw)						
		7.5 ~22.5	22.5 ~37.5	37.5 ~75.0	75.0 ~150.0	150.0 以上		
21年	132	10	14	52	32	24	14,089	173
22年	121	11	13	44	31	22	13,276	180
23年	117	12	13	42	28	22	12,979	195
24年	111	10	13	40	25	23	12,997	202
25年	109	11	14	38	24	22	12,732	202
26年	104	12	11	38	20	23	12,445	199
27年	101	11	9	39	19	23	13,288	228
28年	91	7	10	34	16	24	12,314	192
	総数	7.5~75.0		75.0~300.0		300.0以上		
29年	88	48		31		9	12,361	181
30年	80	42		28		10	11,708	173
R元年	78	42		26		10	11,433	163
R2年	70	36		24		10	10,374	149
R3年	64	27		23		14	9,203	173

※平成29年から集計階層区分が変更。

出典：木材統計調査（農林水産省）

(12) 木材関連工場数

区分	年	H22	H23	H24	H25	H26	H27	H28	H29	H30	R元	R2	R3
木材チップ工場		21	20	22	22	21	20	20	23	22	21	22	21
合(単)板工場		1	1	1	1	1	1	1	1	1	1	1	1
集成材工場		6	6	6	6	6	5	4	3	3	3	3	3
LVL工場		-	-	-	-	-	1	1	1	2	2	2	2
ヒバ油抽出工場		5	5	5	4	4	4	3	3	2	2	2	2

出典：木材統計調査（農林水産省）及び県林政課調べ

10 特 用 林 産 物

(1) 生産実績

(2) 地域県民局管内別生産量

10 特用林産物（きのこ類、山菜、樹実、樹脂、木炭等）

令和4年次におけるきのこ類の生産量は対前年比約15%増の434トンとなっており、主要品目であるしいたけは対前年比約18%増の206トンでした。

木炭の生産量は対前年比約10%増の23トン、山菜類は前年比10%減の173トンで、特用林産物に係る生産額については全体で対前年度比約10%増の440百万円となっています。

（1）生産実績

（生産額単位 百万円）

品目	区分	単位	平成30年次		令和元年次		令和2年次		令和3年次		令和4年次	
			生産量	生産額	生産量	生産額	生産量	生産額	生産量	生産額	生産量	生産額
きのこ類	しいたけ	t	256	206	237	185	210	155	175	127	206	174
	乾しいたけ	t	0	0	0	0	0	0	0	0	0	0
	なめこ	t	164	85	163	65	184	63	176	71	185	82
	えのきたけ	t	106	15	137	20	77	14	…	…	…	…
	ひらたけ	t	…	…	…	…	…	…	…	…	…	…
	まいたけ	t	35	30	12	11	11	8	10	5	10	5
	あらげきくらげ (青森きくらげ)	t	6	—	6	—	9	—	18	24	34	36
	小計	t	568	336	555	281	491	240	379	227	434	297
くり	t	17	7	14	9	9	5	22	12	10	6	
くるみ	t	6	3	4	2	2	4	2	2	2	2	
ぎんなん	t	2	1	0	1	1	1	1	1	1	0	
わさび	t	8	18	6	18	4	7	3	5	1	3	
わらび	t	23	13	18	9	20	10	21	11	22	12	
ぜんまい	t	3	1	0	0	0	0	2	1	8	4	
ふき	t	23	7	8	3	33	10	29	9	28	10	
うど	t	39	20	32	17	32	16	39	15	42	18	
ねまがりたけ	t	29	14	42	21	25	8	23	11	22	11	
その他山菜類	t	70	39	63	35	59	35	50	33	37	24	
ひば油	ℓ	11,200	90	11,200	90	15,520	124	11,300	90	10,800	86	
木炭	t	82	19	94	17	102	18	21	5	23	3	
木酢液	ℓ	18,393	5	23,891	6	13,486	4	3,841	1	1,533	0	
合計		—	573	—	509	—	482	—	423	—	476	

※ 生産量及び生産額は市場統計や生産者からの聞き取り調査により推計している。

※ 生産量は、生食用、加工用として流通する基準をみたすものの重量をいい、生産者の自家消費、生産物を贈与した量、収穫後の減耗等を含む。

※ その他山菜類は、たらのめ、みずである。

(2) 地域県民局管内別生産量

ア きのご類

令和4年次

品目	東 青		中 南		三 八		西 北		上 北		下 北		計	
	生産量 (t)	生産者数 (人)	生産量 (t)	生産者数 (人)	生産量 (t)	生産者数 (人)	生産量 (t)	生産者数 (人)	生産量 (t)	生産者数 (人)	生産量 (t)	生産者数 (人)	生産量 (t)	生産者数 (人)
生しいたけ	8.2	3	69.4	4	99.6	7	7.5	4	20.2	8	1.3	2	206.1	28
乾しいたけ	-	-	-	-	-	-	0.0	2	-	-	-	-	0.0	2
な め こ	13.9	4	0.7	1	164.0	2	6.0	2	-	-	0.1	1	184.7	10
えのきたけ	-	-	-	-	-	-	-	-	-	-	-	-	-	-
ひらたけ	-	-	-	-	-	-	-	-	-	-	-	-	-	-
まいたけ	9.5	3	-	-	-	-	-	-	0.1	1	-	-	9.6	4
あらげきくらげ (青森きくらげ)	8.0 (8.0)	8 (8)	0.3 (0.3)	5 (5)	10.3 (6.1)	11 (10)	6.1 (1.3)	10 (9)	7.9 (5.4)	14 (14)	1.8 (1.8)	4 (4)	34.4 (22.7)	52 (49)

イ 山菜類

品目	東 青	中 南	三 八	西 北	上 北	下 北	計
く り (t)	1.8	0.2	6.5	0.9	0.2	0.4	10.0
く る み (t)	0.0	0.1	0.5	1.2	0.0	-	1.8
わ さ び (t)	0.0	0.1	0.8	0.2	0.1	0.1	1.3
わ ら び (t)	0.7	16.9	1.6	1.1	0.7	1.3	22.3
ぜんまい (t)	0.1	8.1	-	0.0	0.0	0.0	8.2
ふ き (t)	0.1	6.5	0.7	19.5	0.5	0.3	27.6
う ど (t)	5.3	4.9	25.3	5.6	0.9	0.4	42.4
ねまがりたけ (t)	2.0	18.2	0.2	1.0	0.6	0.4	22.4
ひ ば 油 (kg)	800	-	-	10,000	-	-	10,800
木 炭 (t)	-	11.9	-	9.6	1.0	-	22.5
木 酢 液 (kg)	-	1,533	-	-	-	-	1,533

11 森 林 組 合

- (1) 森林組合連合会
- (2) 森林組合
- (3) 生産森林組合

11 森 林 組 合

(1) 森林組合連合会

青森県森林組合連合会は、13 単位組合（森林組合 12、生産森林組合 1）を会員として、会員組合の育成指導に当たるとともに、森林整備事業、木材共販事業、事業物資購買事業、緑化木生産販売事業等を行っています。

会員に対しては、「組合員サービスの向上」、「働く人の所得向上・就業環境改善」、「事業拡大・効率化による経営の安定」を目標とする系統運動「JForest ビジョン 2030」を総合的に指導するとともに、その目標実現のため組織・事業の再編と経営管理体制の強化に取り組んでいます。

また、木材流通センターの運営や海上輸送の取組などにより、木材の流通体制確立や安定供給に努めているほか、森林整備及び再生林の推進を図るとともに、森林組合への指導及び事業を補完する役割をしています。

ア 概要

(ア) 組織図

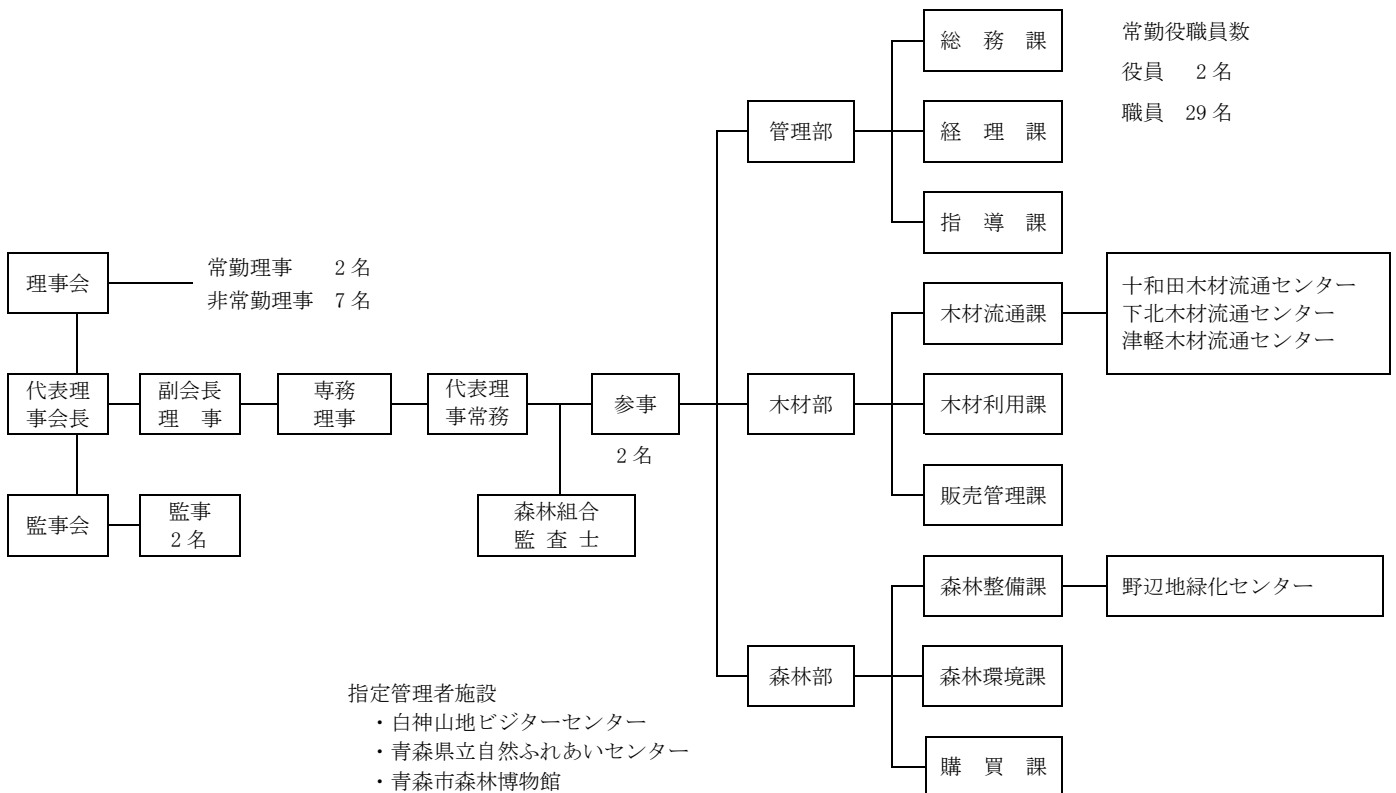

(イ) 令和4年度の事業実績

a 貸借対照表

(単位 千円)

資 産			負 債 ・ 資 本		
流 動 資 産	現金・預金	656,139	流 動 負 債	買掛金	477,056
	差入手形	4,841		短期借入金	189,841
	受取手形	0		未払金	150,814
	売掛金	581,491		未払法人税等	47,423
	未収金	33,165		預り金	32,297
	短期貸付金	0		未払費用	23
	たな卸資産	444,999	小 計		897,454
	その他	21,313	固 定 負 債	長期借入金	245,700
小 計		1,741,949		長期預り金	11,220
				その他	159,648
固 定 資 産	有形固定資産	517,690	小 計		416,568
	無形固定資産	1,229	資 本	払込済出資金	275,940
	系統出資金	79,670		剰余金	771,271
	系統外出資金	6,060		その他	57
	子会社等出資金	14,692		小 計	
小 計		619,341	合 計		
繰延資産		0	2,361,290		
合 計		2,361,290	合 計		
			2,361,290		

※ 四捨五入のため、内訳と計が合致しない場合がある。

b 損益計算書

(単位 千円)

科 目	金 額	科 目	金 額
I 事業総損益 1 収 益 指導部門 販売部門 加工部門 森林整備部門 2 費 用 指導部門 販売部門 加工部門 森林整備部門 事業総利益	7,354,976 5,436 6,255,959 101,264 992,317 7,033,454 13,399 6,003,726 92,093 924,237 321,522	II 事業管理費	
		事業管理費	215,809
		事業利益	105,713
		III 事業外損益	
		1 事業外収益	15,129
		2 事業外費用	20,857
		事業外損益	△5,727
		経常利益	99,986
		IV 特別損益	
		1 特別利益	7,101
		2 特別損失	3,440
		特別損益	3,661
		税引前当期純利益	103,647
		法人税及び住民税額	31,417
当期剰余金	72,230		
前期繰越剰余金	9,041		
当期末処分剰余金	81,271		

※ 四捨五入のため、内訳と計が合致しない場合がある。

(2) 森林組合

県内の森林組合は、現在 12 組合となっており、令和 4 年度は、1 組合当たり平均の組合員数が 1,911 人、専従職員数が 9.6 人、出資金が 100,902 千円となっています。

総取扱額は 58 億 7,675 万円で、対前年比 3%減、事業別では、販売事業が 28 億 4,853 万円で 2%増、加工事業が 6 億 3,465 万円で横ばい、森林整備事業が 23 億 9,152 万円で 9%減となっており、森林整備事業がやや減少しています。

剰余金については、11 組合が当期剰余金を、1 組合が当期損失金を計上しています。

組合員数の減少、現場作業員の不足、現下の国際情勢等を背景とした木材需給の不安定化等、森林組合を取り巻く環境は依然として厳しい状況にあり、このような中で森林組合が地域林業の中核的担い手として森林所有者の負託に 대응していくためには、経営基盤の拡充、執行体制の強化、自己資本の充実、林業労働力対策などへの一層の取組が必要となっています。

ア 森林組合名簿

(令和 5 年 6 月 30 日現在)

地区	森林組合名	住 所	組 合 長	参 事	電 話	森林組合の地区の範囲
東青	あおもり	青森市大字高田字日野 26-2	工藤 英精	船橋 繁幸	017-739-1310	青森市(旧浪岡町を除く)、東津軽郡
中南	弘前地方	弘前市大字境関字亥の宮 35-13	幸山 忠勝	—	0172-28-3305	弘前市、黒石市、平川市、青森市の一部(旧浪岡町)、中津軽郡、南津軽郡
三	八戸市	八戸市卸センター二丁目 4-21	赤澤 榮治	—	0178-21-8157	八戸市(旧南郷村を除く)、南部町の一部(旧福地村)
八	三八地方	三戸郡五戸町大字浅水字陣場 92-2	桑原 一夫	本木 明大	0178-67-2003	八戸市、三戸郡
西	北津軽	五所川原市字鎌谷町 523-13	沖崎 勲	三森 明	0173-35-2507	五所川原市、北津軽郡
北	つがる	西津軽郡鰺ヶ沢町大字北浮田町字平野 157	田中 亨	佐藤 友洋	0173-72-2436	つがる市、西津軽郡
上北	上十三地区	十和田市西二十二番町 4-9	戸来 恒夫	—	0176-23-5011	十和田市、三沢市、七戸町、六戸町、おいらせ町、東北町
	大平	十和田市東四番町 6-10	今泉喜代治	—	0176-22-4768	十和田市大字滝沢字上指久保 64 番、69 番、70 番、字財ノ川原 16 番 1 号
	上北	上北郡七戸町字森ノ上 87-1	赤石 継美	—	0176-69-1200	十和田市、野辺地町、七戸町、六ヶ所村
	東北町	上北郡東北町字塔ノ沢山 496-1	蛭沢 正勝	蛭澤 精一	0175-63-2511	東北町、横浜町、六ヶ所村の一部(大字倉内)
下北	下北地方	むつ市金谷一丁目 2-32	森川 石勝	中西 春樹	0175-22-1041	むつ市、下北郡
	東通村	下北郡東通村大字砂子又字沢内 9-35	川村 敏博	沢田 秋信	0175-48-2882	東通村

イ 地区内森林面積と組合員所有森林面積

(単位 ha、%)

区分		面積及び割合 年度	総面積 (A)			うち組合員所有森林面積 (B)			組合員所有森林面積の比率 (B/A)			
			元	2	3	元	2	3	元	2	3	
民 有 林	私有林	組合数	12	12	12	12	12	12				
		面積	196,520	196,050	195,536	120,686	123,065	123,235	61	63	63	
	公有林	県有林	組合数	11	11	11						
			面積	15,631	15,651	15,646						
	市町村有林	組合数	11	11	11	9	10	10				
		面積	13,851	13,914	14,077	12,272	12,236	12,225	89	88	87	
	財産区有林	組合数	9	9	9	7	8	8				
		面積	12,823	12,722	13,078	6,509	6,542	6,414	51	51	49	
	小計	組合数	11	11	11	10	11	11				
		面積	42,305	42,287	42,801	18,781	18,778	18,639	44	44	44	
面積計			238,825	238,337	238,337	139,467	141,843	141,874	58	60	60	
国有林	組合数		10	10	10							
	面積		391,858	393,971	394,785							
面積合計			630,683	632,308	633,122	139,467	141,843	141,874	22	22	22	
1組合当たり平均 民有林面積			19,902	19,865	19,861	11,622	11,820	11,823	58	60	60	

ウ 組合員数

(単位 人)

区分		年度	2	3	4
組合数			12	12	12
組合 員数	正組合員数		21,664	21,576	21,431
	準組合員数		1,514	1,510	1,500
	計		23,178	23,086	22,931
1組合平均組合員数			1,932	1,924	1,911

エ 職員数

(単位 人)

区分		年度	2	3	4
専従職員	組合数		12	12	12
	人数		110	105	114
	1組合平均人数		9.2	8.8	9.5
理事兼務 職員	組合数		1	1	1
	人数		1	1	1
計	組合数		12	12	12
	人数		111	106	115
	1組合平均人数		9.3	8.8	9.6

オ 出資状況

区分		年度	2	3	4
出資組合数			12	12	12
払込済 出資金	総額(千円)		1,201,246	1,199,683	1,210,818
	1組合当たり(千円)		100,104	99,974	100,902
	組合員1人当たり(円)		51,827	51,966	52,803

カ 当期欠損金と当期剰余金

(単位 千円、%)

区分		年度	2	3	4
当期 欠損金	組合数		2	0	1
	総金額		11,622	0	2,644
	1組合当たり金額		5,811	0	2,644
	組合数の割合		17	0	8
当期 剰余金	組合数		10	12	11
	総金額		143,335	346,499	271,779
	1組合当たり金額		14,334	28,875	24,707
	組合数の割合		83	100	92

キ 事業内容等

区 分		経営基盤		執行体制		出資金
		組合員数 (人)	組合員所有森林 (ha)	常勤理事 (人)	専従職員 (人)	払込済額 (千円)
29年度	組合数	12	12	6	12	12
	計	23,631	140,831	6	124	1,196,302
	平均	1,969	11,736	1	10	99,692
30年度	組合数	12	12	6	12	12
	計	23,482	140,280	6	130	1,203,156
	平均	1,957	11,690	1	11	100,263
元年度	組合数	12	12	6	12	12
	計	23,305	139,467	6	122	1,199,549
	平均	1,942	11,622	1	10	99,961
2年度	組合数	12	12	7	12	12
	計	23,178	141,843	7	111	1,201,246
	平均	1,932	11,820	1	9	100,104
3年度	組合数	12	12	7	12	12
	計	23,086	141,874	7	106	1,199,683
	平均	1,924	11,823	1	9	99,974

区 分		事業									
		養 苗		購 買	林産事業取扱量 (生産販売数量 +生産のみ数量) (m ³)	加 工		販 売		造 林	
		直営苗畑 (a)	山行苗直営生産 (千本)	山行苗購買量 (千本)		加工販売 (m ³)	受託加工のみ (m ³)	立 木 (m ³)	素 材 (m ³)	新 植 (ha)	保 育 (ha)
29年度	組合数	2	2	11	11	3	3	0	10	11	12
	計	1,327	513	463	183,355	15,175	1,847	0	47,612	440	4,276
	平均	664	257	42	16,669	5,058	616	0	4,761	40	356
30年度	組合数	2	2	11	11	3	3	0	10	11	12
	計	1,327	424	349	197,184	14,358	893	0	45,912	461	3,560
	平均	664	212	31	17,926	4,786	298	0	4,591	42	297
元年度	組合数	2	2	11	11	3	3	0	11	11	12
	計	1,327	381	347	224,071	17,622	607	0	53,615	482	3,692
	平均	664	191	32	20,370	5,874	203	0	4,874	44	308
2年度	組合数	2	2	11	11	3	3	1	9	11	11
	計	1,327	445	513	204,901	※6,390	876	370	43,934	492	4,505
	平均	664	223	47	18,627	2,130	292	370	4,882	45	410
3年度	組合数	2	2	10	11	3	3	1	9	10	11
	計	1,327	404	495	228,558	※9,073	856	1,385	27,522	545	4,186
	平均	664	202	50	20,778	3,024	285	1,385	3,058	55	381

※チップ数量が不明であるため製材のみの数量

(3) 生産森林組合

(令和4年3月31日現在)

地区	森林組合名	所在地	組合長	組合員数	一般会 入会 の別	経営 面積 (ha)
中 南 11	清水森	弘前市大字清水森	工藤文明	76	一般	9
	悪戸	弘前市大字常盤坂	鹿内滋	50	一般	20
	一野渡	弘前市大字一野渡	齊藤満明	132	入会	57
	馬場尻	黒石市大字西馬場尻	佐藤清広	203	入会	110
	小屋敷	黒石市大字小屋敷	佐藤英次	23	入会	70
	板留	黒石市大字板留	丹羽正樹	18	入会	61
	本町	平川市本町	船越栄造	63	入会	156
	切明	平川市切明	富谷武久	20	入会	42
	井戸沢	平川市切明	谷川信秀	19	入会	14
	小和森	平川市小和森	今井紀夫	89	入会	59
	村市	中津軽郡西目屋村大字村市	三浦正一	30	入会	103
三 八 7	中野	八戸市南郷大字中野	古舘實	42	一般	62
	泉山	三戸郡三戸町大字泉山	山下昭	48	入会	17
	相内	三戸郡南部町大字相内	沼畑俊一	69	入会	227
	門前	三戸郡南部町大字沖田面	佐々木正義	49	入会	145
	大向	三戸郡南部町大字大向	谷内俊介	137	入会	113
	鳥谷	三戸郡南部町大字鳥谷	大下一男	37	入会	123
	温泉沢	三戸郡五戸町浅水	林春人	223	入会	143
上北 1	深持	十和田市大字深持	米田均	280	入会	207
下 北 10	大湊町	むつ市大湊	川村博	30	一般	24
	城ヶ沢	むつ市大字城ヶ沢	吉田薫	48	入会	231
	木野部	むつ市大畑町木野部	笠嶋武夫	72	入会	27
	銀杏木	むつ市川内町銀杏木	福島尉	45	一般	80
	石持	下北郡東通村大字蒲野沢	古川庄一	27	一般	197
	目名	下北郡東通村大字目名	下川清一	38	一般	648
	白糠	下北郡東通村大字白糠	坂本俊司	94	入会	32
	砂子又	下北郡東通村大字砂子又	澤田竹松	16	入会	322
	鹿橋	下北郡東通村大字蒲野沢	吉田光男	21	入会	68
蒲野沢	下北郡東通村大字蒲野沢	寺道強	26	入会	44	

地区	森林組合名	所在地	組合長	組合員数	一般会 入会 の別	経営 面積 (ha)
西 北 8	出来島	つがる市木造出来島	長内明彦	127	入会	32
	越水	つがる市木造越水	工藤十三雄	39	入会	123
	駒田	つがる市木造越水	木村 涉	21	入会	10
	菰槌	つがる市木造菰槌	長谷川 藤 行	103	入会	38
	大間越	西津軽郡深浦町大字大間越	菊池 秀 隆	98	入会	112
	岩崎	西津軽郡深浦町大字岩崎	菊池 元 伸	101	入会	126
	黒崎	西津軽郡深浦町大字黒崎	熊谷 義 博	51	入会	95
計	37組合			2,587		3,978

12 林 業 金 融

- (1) 木材産業等高度化推進資金貸付残高
- (2) 林業・木材産業改善資金
- (3) 日本政策金融公庫資金貸付実績
- (4) 公有林造林資金貸付実績

12 林 業 金 融

(1) 木材産業等高度化推進資金貸付残高

(単位：千円)

資 金 名		30 年度		元年度		2 年度		3 年度		4 年度	
		件数	金額	件数	金額	件数	金額	件数	金額	件数	金額
事業経営改善 合理化資金①	素材生産等 促進資金	2	507,168	3	314,064	1	246,015	0	299,768	0	128,000
		3	575,177	3	351,758	1	323,214	1	229,317	4	225,268
		10	244,710	7	207,016	7	129,817	7	200,268	3	103,000
素材生産合理化資金②	素材生産 資 金	0	0	0	0	0	0	0	0	0	0
		0	0	0	0	0	0	0	0	0	0
		0	0	0	0	0	0	0	0	0	0
	素材引取 資 金	0	0	0	0	0	0	0	0	0	0
		0	0	0	0	0	0	0	0	0	0
		0	0	0	0	0	0	0	0	0	0
	小 計	0	0	0	0	0	0	0	0	0	0
		0	0	0	0	0	0	0	0	0	0
		0	0	0	0	0	0	0	0	0	0
経営高度化促進資金③	立 木 等 引取資金	0	0	0	0	0	0	0	0	0	0
		0	0	0	0	0	0	0	0	0	0
		0	0	0	0	0	0	0	0	0	0
	木材加工 資 金	0	0	0	0	0	0	0	0	0	0
		0	3,600	0	3,600	1	2,128	0	0	0	0
		1	5,728	1	2,128	0	0	0	0	0	0
	小 計	0	0	0	0	0	0	0	0	0	0
		0	3,600	0	3,600	1	2,128	0	0	0	0
		1	5,728	1	2,128	0	0	0	0	0	0
合 計 (①+②+③)	2	507,168	3	314,064	1	214,015	0	299,768	0	128,000	
	3	578,777	3	355,358	2	325,342	1	229,317	4	225,268	
	11	250,438	8	209,144	7	129,817	7	200,268	3	103,000	

※ 金額欄 上段：貸付額 中段：償還額 下段：貸付残高

件数欄 上段：反復貸付件数を除いた新規貸付事業体数 中段：償還終了事業体数 下段：貸付中の事業体数

(注)事業体数は重複がある(2メニュー以上の資金を借り受けている事業体がある)ため、計は一致しない。

(2) 林業・木材産業改善資金

ア 貸付実績

(単位：千円)

24年度			25年度			27年度			元年度		
件数	取得設備	貸付金額	件数	取得設備	貸付金額	件数	取得設備	貸付金額	件数	取得設備	貸付金額
1	グリップ付トラック 1台	28,484	1	苗木床替用機械 1台	3,000	1	クローラーキャリア 1台	9,000	1	グリップ付油圧ショベル 1台	10,000

※ 平成26年度、平成28～30年度及び令和2～4年度は貸付実績なし。

イ 貸付残高

(単位：千円)

資金名		27年度	28年度	29年度	30年度	元年度	2年度	3年度	4年度
貸付額	林業生産高度化資金	—	—	—	—	—	—	—	—
	林業労働福祉施設資金	—	—	—	—	—	—	—	—
	青年林業者等養成確保資金	—	—	—	—	—	—	—	—
	林業就業促進資金貸付金	—	—	—	—	—	—	—	—
	林業・木材産業改善資金	9,000	0	0	0	10,000	0	0	0
	計	9,000	0	0	0	10,000	0	0	0
償還額等	林業生産高度化資金	714	1,315	581	495	316	265	1,615	248
	林業労働福祉施設資金	1,620	290	115	60	60	60	60	65
	青年林業者等養成確保資金	0	0	0	0	0	0	0	0
	林業就業促進資金貸付金	0	0	0	0	0	0	0	0
	林業・木材産業改善資金	8,696	10,096	8,096	2,415	4,163	2,170	2,008	2,030
	計	11,030	11,701	8,792	2,970	4,539	2,495	3,683	2,343
貸付残高	林業生産高度化資金	23,633	22,318	21,737	21,242	20,926	20,661	19,046	18,798
	林業労働福祉施設資金	3,220	2,930	2,815	2,755	2,695	2,635	2,575	2,510
	青年林業者等養成確保資金	0	0	0	0	0	0	0	0
	林業就業促進資金貸付金	0	0	0	0	0	0	0	0
	林業・木材産業改善資金	34,576	24,480	16,384	13,969	19,806	17,636	15,628	13,598
	計	61,429	49,728	40,936	37,966	43,427	40,932	37,249	34,906

※ 林業生産高度化資金、林業労働福祉施設資金、青年林業者等養成確保資金は、平成15年度から林業・木材産業改善資金に一本化された。

(3) 日本政策金融公庫資金（旧農林漁業金融公庫資金）貸付実績

(単位：千円)

区 分		27年度	28年度	29年度	30年度	元年度	2年度	3年度	4年度
林業経営育成資金 (林地取得)	件数								
	金額								
林業基盤整備資金 (造林資金)	件数	4	4	3	4	3	2	3	3
	金額	39,300	30,800	22,400	26,900	16,000	13,100	11,300	17,000
森林整備 活性化資金	件数								
	金額								
農林漁業 セーフティネット資金	件数						6	1	
	金額						256,000	18,600	
農林漁業施設資金 (共同利用施設)	件数								
	金額								
農林漁業施設資金 (主務大臣指定)	件数						1		4
	金額						50,000		118,900
振興山村・過疎地域 経営改善資金	件数								
	金額								
林業経営安定資金	件数								
	金額								
中山間地域活性化資金 (加工流通施設)	件数				2				
	金額				5,460,000				
計	件数	4	4	3	6	3	9	4	7
	金額	39,300	30,800	22,400	5,486,900	16,000	319,100	29,900	135,900

(4) 公有林造林資金貸付実績（令和4年度）

(単位：千円)

市町村	資金名	資金使途	事業費	借入金額	事業実績等
田子町	林業基盤整備資金	造林（非補助）	2,482	2,400	間伐 7.0ha

13 林業労働力

- (1) 林業労働力確保支援センターの役割
- (2) 青森県森林整備担い手対策基金の造成
- (3) 青森県林業労働力確保支援センター事業の体系
- (4) センター主要事業の実績
- (5) 県内の林業就業者

13 林業労働力

(1) 林業労働力確保支援センターの役割

林業労働力の確保を促進することを内容とする「林業労働力の確保の促進に関する法律」が平成8年5月24日に公布・施行され、林業事業者の雇用管理の改善及び事業の合理化、林業への新規就業の支援等を実施する機関として、都道府県に林業労働力確保支援センター(以下「センター」という。)が設置されています。

本県では、公益社団法人青森県林業会議が知事の指定を受け、林業労働力対策の中心となって活動しています。

主なものでは、新規就業者の確保・育成に向け、高校生・大学生等を対象とした仕事体験会及び林業へ就業を希望する方を対象に、基礎的な知識や技術の習得を支援し、地域林業の中核的担い手となる現場技能者を育成する研修「青い森林業アカデミー」の運営を行っています。また、林業就業者に対して、林業技術や安全確保に関する研修等を行っているほか、事業主に対しては、雇用管理に関する研修や林業退職金共済掛金の一部助成等を実施しています。

このように、センターは就業前から就業後の定着に至るまで一貫して支援措置に取り組むことにより、林業労働力の確保、育成、定着に努めています。

(2) 青森県森林整備担い手対策基金の造成

国は、平成5年に国土庁(現国土交通省)、自治省(現総務省)、林野庁の3省庁間に設置された「森林・山村検討会」の意見を踏まえ、山村地域の振興と森林の持つ公益的機能を維持・増進させるためには、森林整備の担い手対策を進めることが必要であると、そのための地方財政支援措置を講じました。

県では、林業への新規参入を促し、担い手の育成確保を図るためには、林業就業者の労働安全衛生の充実、技術・技能の向上、福利厚生の実施等の対策を推進する必要があることから、国の普通交付税を活用した「青森県森林整備担い手対策基金」を平成5年から平成9年までに造成しています。

現在、その基金を地方債の購入により運用しながらセンターが行う事業等の資金として活用しています。

○積立額：27億25,216千円(令和4年度当初)

○運用益：10,747千円(令和4年度当初)

(3) 青森県林業労働力確保支援センター事業の体系

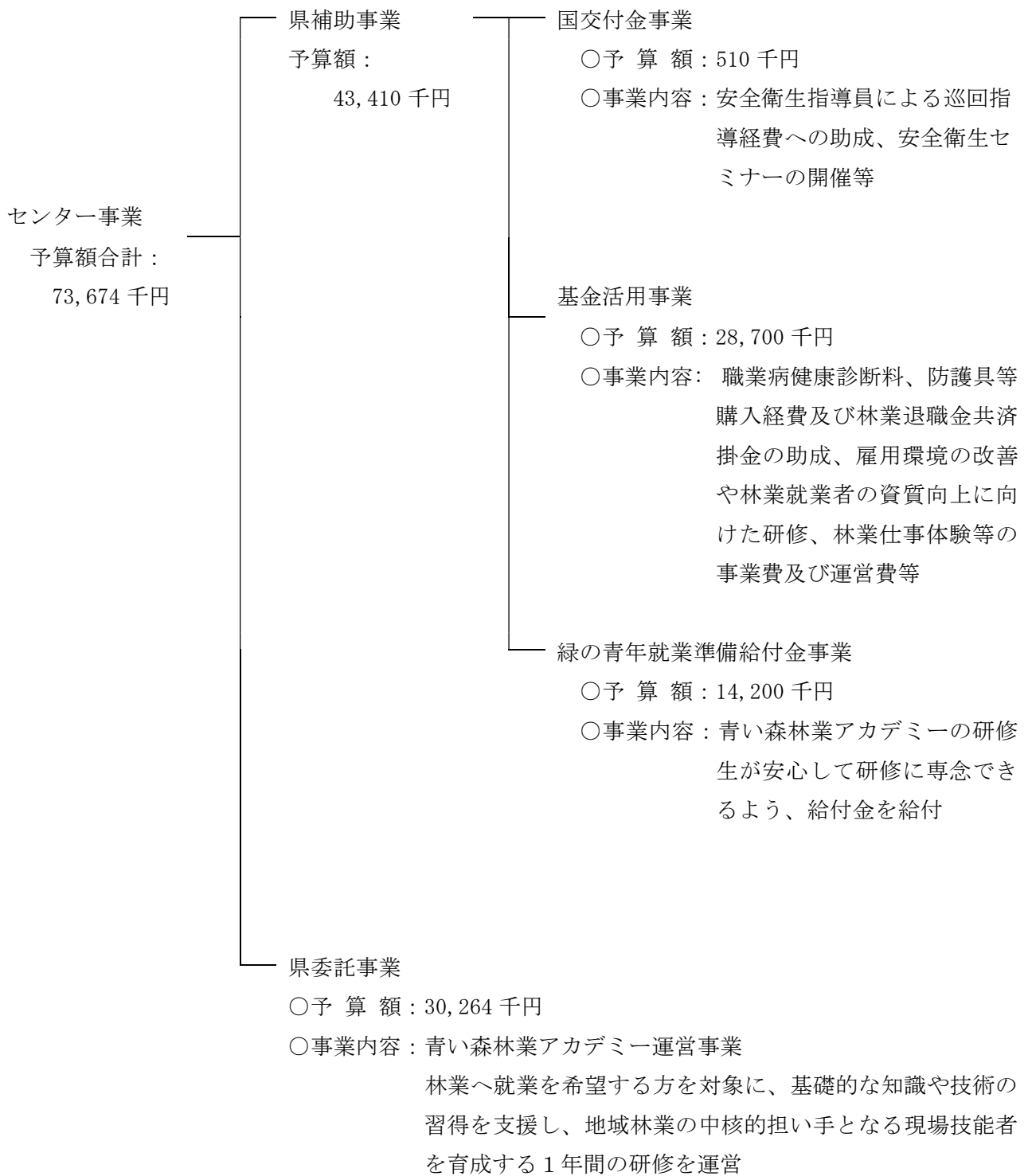

注：予算額は、令和4年度当初予算額である。

(4) センター主要事業の実績（令和3年度）

ア 職業病健康診断助成事業

林業就業者に対し、職業病の予防及び早期に発見するための特殊健康診断の診断料を助成しています。

- 実績額：982千円（基金繰入金 10/10）
- 補助金交付先：林業・木材製造業労働災害防止協会青森県支部
- 補助率：1/4以内
- 検診者数の推移

（単位：人）

区分	H24	H25	H26	H27	H28	H29	H30	R元	R2	R3
検診者数	749	750	804	775	833	820	809	832	811	793

イ 林退共掛金助成事業

林業退職金共済制度への加入促進を図り、林業就業者の社会保障の充実と就労長期化を促進するため、事業主が負担する共済掛金への助成をしています。

- 実績額：7,977千円（基金繰入金 10/10）
- 取扱団体：林業退職金共済事業本部青森県支部
- 補助率：1/5以内
- 助成実績の推移

（単位：事業体、人、千円）

区分	H24	H25	H26	H27	H28	H29	H30	R元	R2	R3
事業体数	62	58	53	60	62	60	60	62	62	59
労働者数	638	577	545	582	603	616	611	640	645	605
助成額	7,800	9,908	6,609	6,807	6,707	7,051	6,609	6,959	6,609	7,777

※ 助成額は、林退共事務局の事務費を除く。

ウ 伐木等業務安全衛生再教育事業

安全衛生特別教育規程（昭和 47 年労働省告示第 92 号）に定める「伐木等の業務に係る特別教育」を修了後おおむね 5 年以上経過した林業就業者に対し、チェーンソー業務の安全衛生教育講習を実施しています。

- 実績額：495 千円（基金繰入金 10/10）
- 事業委託先：林業・木材製造業労働災害防止協会青森県支部
- 受講者数の推移

（単位：人）

区分	H24	H25	H26	H27	H28	H29	H30	R元	R2	R3
受講者数	171	152	74	83	132	106	80	65	57	34

エ 蜂抗体検査促進事業

蜂刺されによる死亡災害を防止するため、血液中の 1g E 抗体価を検査する検査料に助成しています。

- 実績額：560 千円（基金繰入金 10/10）
- 補助金交付先：林業・木材製造業労働災害防止協会青森県支部
- 補助率：1/2 以内
- 受診者数の推移

（単位：事業体、人）

区分	H24	H25	H26	H27	H28	H29	H30	R元	R2	R3
事業体数	60	66	63	63	63	71	75	73	83	88
受診者数	801	809	1,066	984	1,200	1,284	1,365	1,334	1,314	1,510

オ 安全巡回指導事業

安全衛生指導員による林業事業体の作業現場での安全巡回指導に要する経費を助成しています。

- 実績額：350 千円（国交付金 10/10）
- 補助金交付先：林業・木材製造業労働災害防止協会青森県支部
- 補助率：1/2 以内
- 巡回の実績

（単位：事業体、回）

区分	H24	H25	H26	H27	H28	H29	H30	R元	R2	R3
巡回事業体数	121	115	103	93	60	95	63	87	87	122
巡回指導回数	130	124	163	122	63	95	125	121	124	122

カ 事業体安全管理手法等指導事業

林業事業体の事業主や班長等を対象に、安全管理手法等について普及啓発を図るためのセミナー（1回）を開催しています。

- 実績額：160千円（国交付金 1/2、基金繰入金 1/2）
- 委託先：林業・木材製造業労働災害防止協会青森県支部
- 参加者数の推移

（単位：人）

区 分	H24	H25	H26	H27	H28	H29	H30	R元	R 2	R 3
参加者数	81	42	26	52	56	35	44	78	28	44

キ 高性能林業機械作業システム等研修事業費

素材生産作業の増加に対応できる高度な技術と知識を習得させるため、高性能林業機械作業システムを中心とした研修会を開催しています。

- 実績額：1,557千円（基金繰入金 10/10）
- 実施主体：林業労働力確保支援センター
- 参加者数の推移

（単位：人）

区 分	H26	H27	H28	H29	H30	R元	R 2	R 3
参加者数	6	8	9	12	11	10	10	12

ク 素材生産安全対策推進事業（防護衣着用推進事業（H29～R元））

林業事業体や自伐林家などを対象に、チェーンソー用防護衣等（林業用ウェア、安全靴など）の購入経費を助成しています。

- 実施額：1,525千円（基金繰入金 10/10）
- 実施主体：林業労働力確保支援センター
- 補助率：定額
- 支援者数

（単位：人）

区 分	H29	H30	R元	R 2	R 3
支援者数	149	149	99	100	127

ケ 未来の林業を担う人材獲得事業

高校生・大学生等を対象とした林業の仕事体験会を開催しています。

○実施額：1,722千円（基金繰入金 10/10）

○実施主体：林業労働力確保支援センター

○開催状況

年度	開催日	開催場所	参加者数	内 容
H30	H30.8.11	階上町	20人	チェーンソーによる伐倒及び高性能林業機械（プロセッサ、フォワーダ）の操作
	H30.8.18	青森市	17人	
R元	R元.8.22	階上町	27人	
	R元.8.24	平内町	7人	
R2	R2.9.18	平内町	30人	五所川原農林高校の生徒を対象としたチェーンソー及び林業機械の操作等
	R2.10.8 ～ R2.10.9	五所川原市	35人	五所川原農林高校の生徒を対象としたチェーンソーによる伐倒等
	R2.10.22	十和田市	31人	三本木農業高校の生徒を対象としたチェーンソー及び林業機械の操作等
	R2.12.10	平川市	25人	柏木農林高校の生徒を対象としたチェーンソーによる操作等
	R3.1.28	南部町	33人	柏木農林高校の生徒を対象としたチェーンソーによる操作等
R3	R3.11.8	南部町	22人	名久井農業高校（2年生）に対するチェーンソーの操作等
	R3.11.10	十和田市	34人	三本木農業恵拓高校（2年生）に対するチェーンソーの操作等
	R3.11.15 ～16	五所川原市	35人	五所川原農業高校（2年生）に対するチェーンソーの操作等
	R3.12.10	〃	34人	五所川原農業高校（1年生）に対するチェーンソーの操作等

(5) 県内の林業就業者 (国勢調査)

ア 林業就業者数の推移

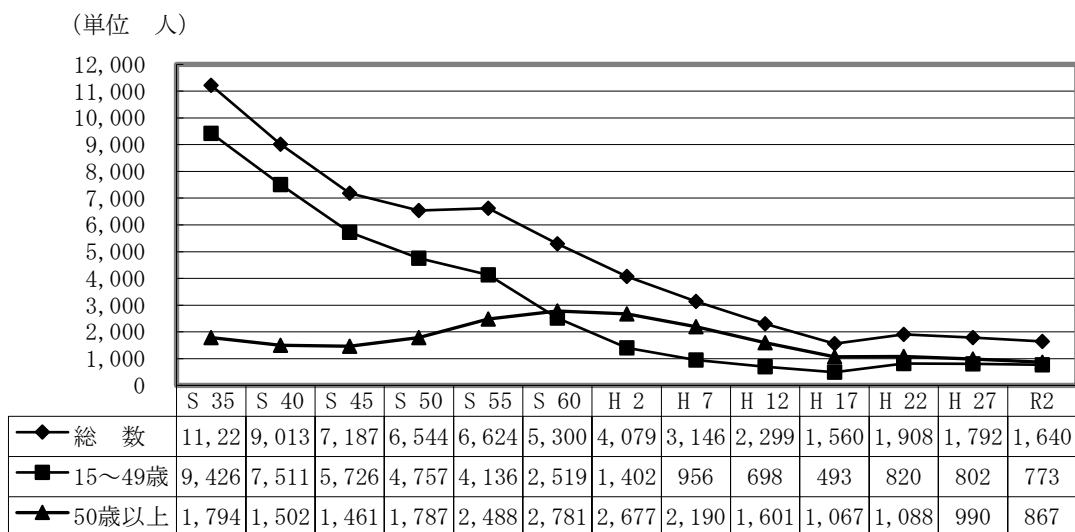

イ 年齢別林業就業者数・構成比

(単位 人)

青森県	35歳未満		35歳以上～65歳未満		65歳以上		計	
	人数	構成比	人数	構成比	人数	構成比	人数	構成比
S55	699	10.6	5,756	86.9	169	2.6	6,624	100.0
S60	403	7.6	4,780	90.2	117	2.2	5,300	100.0
H2	249	6.1	3,694	90.6	136	3.3	4,079	100.0
H7	255	8.1	2,608	82.9	283	9.0	3,146	100.0
H12	241	10.5	1,674	72.8	384	16.7	2,299	100.0
H17	197	12.6	1,038	66.5	325	20.8	1,560	100.0
H22	351	18.4	1,240	65.0	317	16.6	1,908	100.0
H27	327	18.2	1,071	59.8	394	22.0	1,792	100.0
R2	262	16.0	985	60.1	393	24.0	1,640	100.0
	(男性:225)	13.7	(男性:829)	50.5	(男性:330)	20.1	(男性:1384)	(84.4)
	(女性: 37)	2.3	(女性: 156)	9.5	(女性: 63)	3.8	(女性: 256)	(15.6)

ウ 地域県民局管内別林業就業者数 (令和2年)

地域 県民局	就業者数 (人)
東青	271 (16.5%)
中南	199 (12.1%)
三八	318 (19.4%)
西北	233 (14.2%)
上北	383 (23.4%)
下北	236 (14.4%)
計	1,640 (100%)

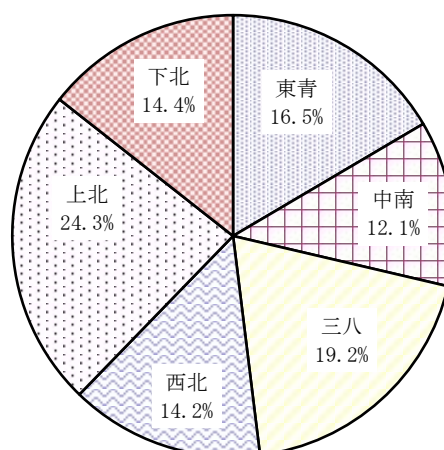

工 市町村別年齢階層別林業就業者数（令和2年）

（単位 人）

区 分	総計	15～19	20～29	30～39	40～49	50～59	60～69	70～79	80～
県 計	1,640	14	143	274	342	319	325	197	26
青 森 市	192	2	19	27	42	46	33	20	3
弘 前 市	71	1	15	9	20	12	10	3	1
八 戸 市	109	1	10	25	31	24	11	7	0
黒 石 市	36	0	1	12	6	3	9	5	0
五 所 川 原 市	89	1	12	14	15	16	21	8	2
十 和 田 市	192	1	11	48	44	32	33	19	4
三 沢 市	9	0	3	2	1	2	0	1	0
む つ 市	176	0	16	33	34	41	33	18	1
つ が る 市	24	2	5	6	3	3	4	1	0
平 川 市	35	0	1	11	3	6	9	5	0
平 内 町	41	0	2	4	8	7	13	5	2
今 別 町	8	0	0	1	3	1	2	1	0
蓬 田 村	4	0	0	0	2	0	0	2	0
外 ケ 浜 町	26	0	0	2	5	6	5	7	1
鱒 ケ 沢 町	45	0	3	7	9	11	10	5	0
深 浦 町	28	0	1	0	7	3	8	9	0
西 目 屋 村	6	0	1	0	1	1	1	2	0
藤 崎 町	5	0	0	0	2	3	0	0	0
大 鱒 町	44	0	7	4	8	13	6	5	1
田 舎 館 村	2	0	0	0	1	0	0	1	0
板 柳 町	4	0	0	0	1	2	1	0	0
鶴 田 町	7	0	0	1	3	3	0	0	0
中 泊 町	36	0	3	3	4	6	7	11	2
野 辺 地 町	51	2	6	10	7	6	11	9	0
七 戸 町	59	1	5	9	19	7	14	4	0
六 戸 町	10	0	1	2	1	3	1	2	0
横 浜 町	5	0	0	0	0	4	1	0	0
東 北 町	43	3	3	9	8	7	8	4	1
六 ケ 所 村	4	0	0	1	0	0	2	1	0
お い ら せ 町	10	0	1	1	1	2	3	2	0
大 間 町	6	0	1	2	0	1	1	1	0
東 通 村	27	0	2	2	5	3	10	5	0
風 間 浦 村	7	0	0	1	1	2	1	1	1
佐 井 村	20	0	0	2	5	6	5	1	1
三 戸 町	26	0	1	5	5	6	6	3	0
五 戸 町	27	0	5	4	6	6	5	1	0
田 子 町	71	0	3	5	13	8	22	14	6
南 部 町	32	0	4	4	6	8	6	4	0
階 上 町	29	0	1	5	9	4	7	3	0
新 郷 村	24	0	0	3	3	5	6	7	0

14 普及指導

- (1) 普及指導体制
- (2) 林業機械の保有状況
- (3) 青森県指導林家
- (4) 林業研究グループ

14 普及指導

(1) 普及指導体制

林業普及指導事業は、林業普及指導員が試験研究機関による研究成果の現地実証等を行い、森林所有者等に対し、林業に関する技術・知識の普及と森林施業に関する指導を行うとともに、市町村の求めに応じて市町村森林整備計画の作成及び達成に必要な技術的援助等の協力を行う事業であり、地域の実情に応じた森林の整備・保全や林業経営の合理化等を進めていく上で重要な役割を有しています。

今後、林業普及指導事業は、個別経営体の技術向上・経営改善を念頭に置いた森林所有者等への指導・助言はもとより、地域全体の森林の整備・保全や林業の成長産業化に向けた構想の作成及びその実現、地域全体での森林整備や木材利用の促進を目指した幅広い関係者のコーディネート、林業経営体の育成、林業の新たな担い手を育成する林業大学校等の支援による後継者の育成、ICT等を活用した新たな林業技術や専門的知識の普及を基本的な課題とし、重点的に取り組み、森林吸収源対策、地方創生をはじめとする国の政策の推進に資するよう努めていく必要があります。

これらの目的を実現するために、13名の林業普及指導員を配置（県庁林政課に1名及び県民局地域農林水産部に各2名）するとともに、平成27年6月に青森県林業普及指導実施方針を制定し、森林の有する多面的機能の発揮と林業の持続的かつ健全な発展のために、地域全体の森林の整備・保全や林業の再生に向けた構想の策定及びその実現を基本的な課題として重点的に取り組み、併せて、これらの取組を通じ持続可能な森林経営や森林吸収源対策をはじめとする国の政策の推進を図っています。

ア 令和5年度林業普及指導体制

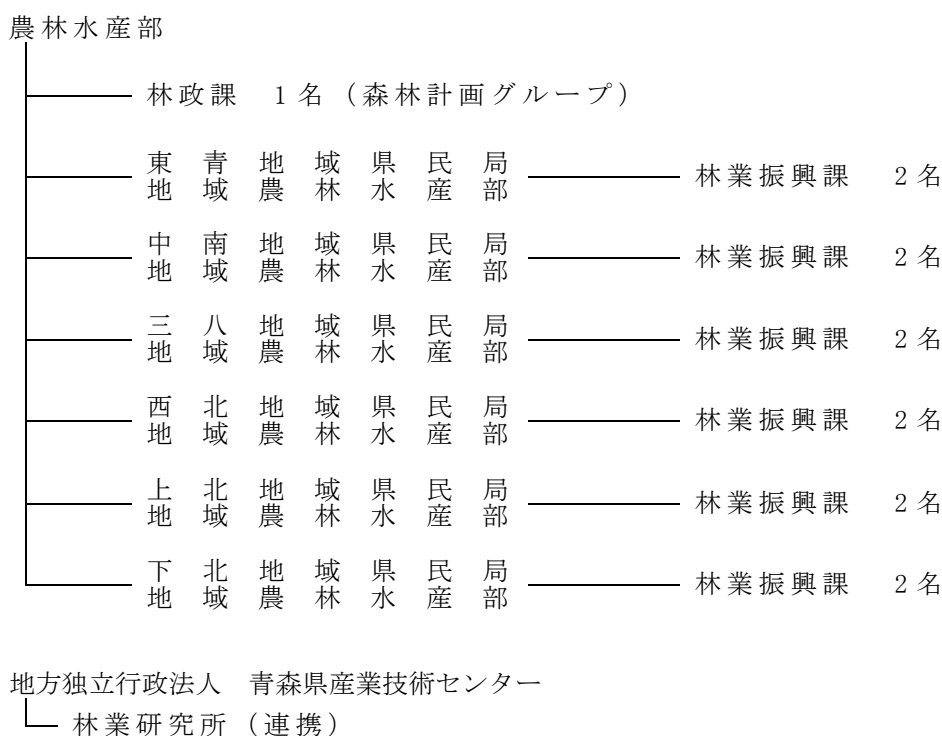

(2) 林業機械の保有状況

番号	機械種名		備考	単位	所有区分別数量							前年度 R3. 3. 31	R3/R2 年度 ×100%	
	索道	集材機			地方 公共団体	学校	会社	森林組合	その他組合等 支援センター	その他	研究機関			個人
1-1		索道重力式		セット										
1-2		索道動力式		セット										
2-1		小型集材機	動力10ps未満	台										3
2-2		大型集材機	動力10ps以上	台										13
3		モノケープル	ジグザク集材施設	台										18
4		リモコンワインチ	リモコン、ラジコンによる可搬式木寄せ機	台										33
5		自走式機器		台										10
6		モノレール	懸垂式含む	台										1
7-1		運材車	動力20ps未満のもの	台										11
7-2			動力20ps以上のもの	台										109
8-1		ホイールタイプトラクタ	林内で集材等の作業を行うホイールタイプのトラクタ	台										27
8-2		クローラタイプトラクタ	上記でクローラタイプのもの	台										41
9		青林用トラクタ	主として地帯え等の青林作業用	台										2
10		フォークリフト		台										18
11		フォークローダ		台										12
12-1		運材機能なし	トラッククレーン、ホイールクレーン等	台										5
12-2		運材機能あり	クレーン付きトラック	台										45
13-1		運材機能なし	グラップルローダ作業車	台										203
13-2		運材機能あり	グラップルローダ付きトラック	台										94
14		トラクタショベル	搬出、青林用等に保わる土工用	台										13
15		ショベル系掘削機械	搬出、青林用等に保わる土工用	台										79
16		チェーンソー		台										1,063
17		チェーンソー設置	リモコンチェーンソー一台	台										847
18		刈払機	携帯式刈払機	台										27
19		權穴掘機		台										16
20		動力枝打機	自働木登り式	台										28
21			背負い式等の上記以外のもの	台										15
22		苗畑用トラクタ		台										13
23		樹木粉碎機	伐倒木、伐根、枝葉等を粉碎する機械	台										10
24		フェラーベンチヤ	立木を伐倒、集積する自走式機械	台										7
25		スキップダ	牽引式集材専用のトラクタ	台										1
26		プロセッサ	枝払い・玉切りする自走式機械	台										7
27		ハーベスタ	伐倒・枝払い・玉切りする自走機械	台										20
28		フォワード	積載式集材専用車両	台										55
29		タワヤーダ	元柱を具備した自走式機械	台										26
30		スイングヤーダ	龍島兼乗方式に対処し、かつ旋回可能なブームを装備する集材機械	台										6
31		その他の高性能林業機械	従来の高性能林業機械上記7機種以外の高性能林業機械	台										70
32		グラップルソー	巻立・玉切り自走式機械	台										18
33				台										1
34				台										10
35				台										10
36				台										74
37				台										24

(令和4年3月31日現在)

※ 令和3年度より調査方法の変更に伴い高性能林業機械(番号24~31)のみ。
 ※ 「その他の高性能林業機械」に「グラップルヘッド付きフォーク取柄型グラップルヘッド」を含む。

(3) 青森県指導林家

指導林家は、自らの林業経営を通じ、または林業後継者等の要請に応じて林業技術の普及啓発を行うとともに、林業後継者の育成指導に当たるものです。

ア 青森県指導林家名簿

県民局	氏名
東青	工藤俊美
中南	白川秋徳
三八	田中裕
西北	一戸一剛
計	4名

令和5年4月1日現在

(4) 林業研究グループ

林業後継者及びそのグループの自主的な活動を促進し、その社会的地位の向上を図るため、各指導区において林業後継者を中心に林業研究グループが結成され、

- ① 調査研究等の自主的なグループ活動を促進する学習活動
- ② 林業後継者とその活動を通じて地域との連携を深める地域活動等を展開しています。

また、別表の林研グループは、青森県林業研究グループ連絡協議会を結成し、相互の連絡調整を行っています。

ア 青森県林業研究グループ連絡協議会会員名簿

番号	グループの名称	設立年月日	組織範囲	会員数			会長氏名	主な活動
				男	女	計		
1	青森県グリーンマイスター協議会	S60. 4. 1	県内一円	57	0	57	下久保 仁 志	地域林業発展
2	今別町林業研究会	S50.10.24	今別町	6	1	7	相 内 長 男	育林
3	花巻青年の山林業研究会	S48. 8. 1	花巻地区	7	7	14	佐 藤 孝 文	育林
4	大鱈町林業育成会	H 8.11. 5	大鱈町	14	1	15	下 山 俊	素材生産・育林
5	田子町林業研究グループ	S53.12. 1	田子町	11	1	12	工 藤 彰	育林
6	貝守林業研究会	S60. 6. 1	貝守地区	22	0	22	中 澤 隆 浩	育林
7	貝守やまゆり会	H 5. 3.25	貝守地区	0	54	54	貝 守 幸 子	林産加工
8	貝守林研 Jr	H20. 6. 1	三戸町	11	0	11	井 畑 哲 夫	育林・後継者育成
9	赤石林業研究グループ	S39. 1. 1	旧赤石村	18	0	18	佐 藤 清 徳	育林・特産

番号	グループの名称	設立年月日	組織範囲	会員数			会長氏名	主な活動
				男	女	計		
10	東北町森林組合青年部	S51. 3. 24	東北町	13	0	13	野田 頭 稔	育林
11	一本松地区林業研究会	H 1. 11. 2	一本松地区	33	0	33	野 崎 栄 吉	林業経営
12	外ヶ浜の森を育てる会	H29. 3. 22	外ヶ浜町	2	0	2	田 中 仁	育林
13	月光の森の会	H29. 4. 1	青森市	3	1	4	大 坂 憲 一	育林
14	外ヶ浜グリーンサポーター	H29. 4. 1	外ヶ浜町	9	1	10	鈴 木 元 就	育林
15	むつきずなの会	H29. 9. 12	むつ市	2	1	3	藤 村 公 美	育林
	15 団体			208	67	275		

令和5年4月1日現在

15 緑 化

- (1) 環境緑化
- (2) 緑の少年団
- (3) 青森県植樹祭
- (4) 青森県育樹祭
- (5) 青森県山・川・海の感謝祭
- (6) 第21回緑の少年団全国大会

15 緑 化

(1) 環境緑化

緑化事業を推進し、県民の緑化思想の高揚を図っています。

事業内容

美しい森林づくり県民運動、環境緑化の普及啓発

(2) 緑の少年団

(公社) 青森県緑化推進委員会とともに緑の少年団の育成指導を行っています。

■ 指導方針

- ① 自然に対する認識を深める活動
- ② 自然と歴史を含めた郷土社会を総合的に理解する活動
- ③ 普段の生活とは異なる「森の生活」を通じて、知識や技能を身につけ、問題解決能力を学ぶ活動
- ④ 豊かな自然環境の中で、集団活動を通じて人間的ふれあいを深める活動
- ⑤ 恵み多い「郷土の森林」を守り育てる基礎的な活動

ア 緑の少幼年団連盟への活動支援

(公社) 青森県緑化推進委員会とともに次の活動を支援しています。

- ① 緑の少年団指導者研修
- ② 緑の少年団の優良活動表彰

イ 緑の少(幼)年団の結成状況

県民局	市町村	少年団名	団員数			結成年月日	代表団体名
			男	女	計		
東青	青森市	ヒノキアスナロ緑の少年団	5	6	11	S58. 5. 15	ヒノキアスナロ緑の少年団育成会
	青森市	和幸保育園みどりの幼年団	11	9	20	S59. 12. 22	社会福祉法人和幸保育園
	青森市	泉川保育園みどりの幼年団	15	18	33	S59. 12. 22	社会福祉法人泉川保育園
	青森市	あすなろ幼稚園緑の幼年団	18	14	32	H 6. 7. 7	あすなろ幼稚園
	青森市	青森中央短期大学付属第一幼稚園	13	22	35	H28. 3. 20	青森中央短期大学付属第一幼稚園
	青森市	女鹿沢緑の少年団	0	0	0	S60. 12. 1	羽賀 敬弘
	今別町	今別緑の少年団	7	11	18	H15. 6. 11	今別小学校
	外ヶ浜町	風のまちこども園みどりの幼年団	15	9	24	H30. 5. 31	風のまちこども園
中南	藤崎町	ふじこども園みどりの少年団	24	17	41	R2. 7. 28	ふじこども園
	平川市	白岩緑の少年団	16	14	30	S61. 7. 13	白岩子ども会
	平川市	南田中緑の少年団	17	24	41	H13. 8. 1	南田中町会

県民局	市町村	少年団名	団員数			結成年月日	代表団体名
			男	女	計		
中南	西目屋村	西目屋児童クラブ緑の少年団	25	37	62	R 4. 10. 24	西目屋児童クラブ
	西目屋村	たしろ保育園緑の幼年団	8	14	22	R 4. 10. 24	たしろ保育園
三八	三戸町	貝森みどりの少年団	6	4	10	S 63. 12. 17	貝守町内会
	新郷村	新郷小緑の少年団	5	7	12	R 3. 4. 1	新郷小学校
	階上町	赤保内小学校緑の少年団	0	0	0	R 3. 5. 17	赤保内小学校
	階上町	石鉢緑の少年団	110	98	208	R 3. 5. 27	石鉢小学校
	階上町	道仏小学校緑の少年団	8	13	21	R 3. 6. 3	道仏小学校
	階上町	階上小学校緑の少年団	9	2	11	R 3. 6. 9	階上小学校
	五戸町	くらいしこども園 みどりの幼年団	18	11	29	R 2. 12. 26	社会福祉法人未萌会 くらいしこども園
西北	五所川原市	東峰小学校緑の少年団	29	20	49	H22. 4. 1	東峰小学校
	五所川原市	市浦小学校緑の少年団	9	3	12	S 61. 6. 16	市浦小学校
	五所川原市	かなぎ緑の少年団	19	22	41	H27. 4. 1	金木小学校
	つがる市	もりた緑の少年団	8	5	13	H 5. 5. 19	森田小学校
	つがる市	かしわ小緑の少年団	20	20	40	H 8. 5. 31	柏小学校
	つがる市	しゃりき緑の少年団	6	12	18	S 60. 12. 1	車力小学校
	中泊町	薄市小学校緑の少年団	8	3	11	H14. 6. 24	薄市小学校
	鱒ヶ沢町	舞戸小緑の少年団	21	13	34	H23. 4. 26	舞戸小学校
	鱒ヶ沢町	さいかい小学校緑の少年団	6	7	13	H23. 5. 20	西海小学校
	深浦町	いわさき小緑の少年団	15	13	28	H13. 2. 23	いわさき小学校
上北	十和田市	深持緑の少年団	13	10	23	S 59. 11. 12	深持小学校
	六戸町	六戸小学校メイプル緑の少年団	12	18	30	H14. 6. 21	六戸小学校
	六ヶ所村	尾駁小緑の少年団	18	9	27	H 3. 2. 7	尾駁小学校
下北	むつ市	むつ市緑の少年団	13	8	21	S 63. 8. 6	森小 静子
	むつ市	大畑小学校緑の少年団	15	21	36	R 4. 4. 22	大畑小学校
	むつ市	よしのこども園みどりの幼年団	22	17	39	H30. 11. 20	社会福祉法人桜木会
	風間浦村	風間浦緑の少年団	22	17	39	H28. 4. 1	風間浦小学校
合計			558	554	1142		37 団体

(令和5年5月31日現在)

(3) 青森県植樹祭

青森県植樹祭は昭和25年から開催しており、県民に森林整備に直接参加する機会を提供することで、森林の持つ多面的機能の普及啓発を行いました。

平成17年度からは「青森県山・川・海の感謝祭」へ移行しました。

回数	年度	実施市町村	実施場所	実施月日	備考
1	昭和25	青森市			
2	26	むつ市	旧田名部町		
3	27	大鰐町			
4	28	八戸市			
5	29	青森市	野内村久栗坂	5月22日	
6	30	〃	野内村浅虫	5月5日	
7	31	〃	野内村久栗坂	5月3日	
8	32	〃	浅虫スキー場	5月4日	
9	33	〃	野内村久栗坂	5月2日	
10	34	〃	〃	5月2日	
11	35	〃	久栗坂国有林		
12	36	〃	津島文治碑の斜面		
13	37	〃	萱野高原	5月10日	
14	38	〃		5月20日	全国植樹祭(平内町夜越山)
15	39	〃	運動公園	5月20日	
16	40	〃	荒川・高田財産区	5月7日	
17	41	〃	下湯温泉	5月7日	
18	42	〃	浅虫・馬場山	5月6日	
19	43	浪岡町	梵珠山	5月2日	明治百周年記念
20	44	岩木町	岳	5月2日	
21	45	五所川原市	神山	5月2日	
22	46	青森市	下湯・高田財団区	5月14日	
23	47	東北町	東北町森林組合所有林内	5月2日	
24	48	平内町	夜越山森林公園	5月19日	
25	49	八戸市	八戸市森林センター(十日町)	5月9日	
26	50	むつ市	早掛沼公園	5月15日	
27	51	大鰐町	大鰐運動公園	5月12日	
28	52	蟹田町	蟹田町河川公園	5月12日	

回数	年度	実施市町村	実施場所	実施月日	備考
29	昭和 53	鱒ヶ沢町	大高山	5月12日	
30	54	名川町	名川町レクリエーションセンター	5月17日	
31	55	黒石市	東公園	5月14日	
32	56	青森市	月見野森林公園	5月13日	
33	57	十和田市	高森山森林公園	5月31日	
34	58	鶴田町	鶴寿公園	6月3日	
35	59	むつ市	墓地公園	5月30日	
36	60	平賀町	白岩公園	5月31日	
37	61	新郷村	間木ノ平グリーンパーク	5月28日	
38	62	平内町	夜越山森林公園	6月10日	
39	63	深浦町	八森山町民の森	6月10日	
40	平成 1	弘前市	一野渡宇山下地内	5月18日	
41	2	野辺地町	柴崎地内	5月17日	
42	3	中里町	袴越山地内	6月4日	
43	4	東通村	東通村役場前	6月2日	
44	5	田子町	大黒森地区	6月9日	
45	6	七戸町	荒熊内（七戸町道の駅付近）	5月27日	
46	7	相馬村	星と森のロマントピア	6月7日	
47	8	森田村	つがる地球村	6月5日	
48	9	階上町	登切小学校	5月27日	
49	10	六ヶ所村	社会福祉施設エリア内	7月1日	
50	11	岩崎村	サンタランド白神	5月25日	
51	12	金木町	運動公園	5月25日	
52	13	碓ヶ関村	たけのこの里	6月6日	
53	14	天間林村	中央公園	6月8日	国庫補助事業
54	15	八戸市	八戸公園	6月7日	〃
55	16	蓬田村	玉松台スポーツガーデン	6月27日	〃

(4) 青森県育樹祭

平成9年に開催された第21回全国育樹祭を契機に高まりつつある緑化気運を受け、次世代を担う子供たちとその家族を中心とし、森林の整備に対する普及啓発を図るとともに、地域ぐるみの理解と支援を得つつ、育樹運動の発展的展開に資するため、平成12から16年度まで開催しました。

平成17年度からは「青森県山・川・海の感謝祭」へ移行しました。

回数	年度	実施市町村	実施場所	実施月日
1	平成12	東通村	下北郡東通村砂子又地区（東通村役場周辺）	10月29日
2	13	今別町	眺海の森林（今別町営スキー場）	10月21日
3	14	岩木町	岩木山総合運動公園	9月22日
4	15	十和田市	称徳館	10月12日
5	16	鶴田町	富士見湖パーク	10月17日

(5) 青森県山・川・海の感謝祭

県民の暮らしを支える山・川・海の豊かな自然は貴重な財産であり、それらを結びつける「きれいな水」を次世代に引き継いでいかなければならない。生活に潤いを与え、農林水産業の発展を支える、この豊かな水の恵みに感謝し、山・川・海を再生・保全することの大切さを広く県民に発信するために平成17年度から平成20年度まで開催しました。

回数	年度	実施市町村	実施場所	実施月日
1	平成17	平内町	平内町夜越山森林公園・青少年の森ほか	10月2日
2	18	平内町	〃	10月1日
3	19	十和田市	十和田市馬事公苑ほか	9月30日
4	20	鱒ヶ沢町	鱒ヶ沢町大高山総合公園ほか	10月5日

(6) 第21回緑の少年団全国大会

次代を担う全国の緑の少年団が一堂に会し、「ぼくたちが 未来へつなぐ 青い森」を大会テーマに、本県の自然の中での体験活動や共同生活を通じて、互いに交流し相互の理解と連携を深め、自然を愛し緑を育てる心を育むとともに、青森県の豊かな自然と文化等を全国に広く紹介するために開催しました。

- ① 記念式典〔平成22年7月28日〕 青森公立大学講堂
- ② 交流活動(体験活動)〔7月29日〕 津軽地区：岩木青少年スポーツセンター
南部地区：公立小川原湖青年の家
- ③ 交流活動(交流活動発表会)、閉会式〔7月30日〕 青森公立大学講堂
- ④ 参加者 記念式典 657名、交流活動・閉会式 442名

16 社会全体で支える 森林づくり

- (1) 企業の森づくり
- (2) J-クレジット制度

16 社会全体で支える森林づくり

森林が持つ水源かん養や地球温暖化防止等の公益的機能を十分に発揮させるためには、適切な森林整備を実施し、健全な状態を維持することが重要ですが、木材価格の低迷や山村地域の過疎化、高齢化等により森林所有者による十分な手入れが成されない状況にあります。

このため、森林整備を社会全体で支える取組を行っています。

(1) 企業の森づくり

企業が社会貢献の一環として行う森林整備活動を支援・推進するため、森林情報の提供や森づくりのアドバイス、森林所有者とのマッチング等を行っています。

ア 企業の森づくり支援の概要

森林整備等の実施を希望する企業や団体へ、県内の森林情報を提供し、森づくり活動の候補地の推薦や計画提案を行っています。協議が整った後は、企業等と森林所有者、県の3者で「青森県森林づくり協定」を締結し、森林整備の実施を支援します。

また、平成22年度からは「青森県森づくりコミッション」と連携しながら企業の活動をサポートしています。

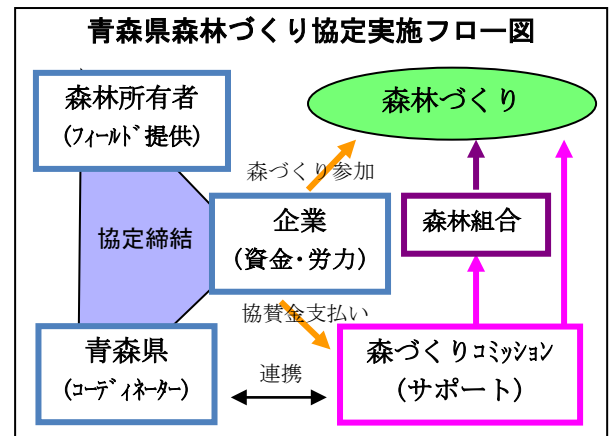

イ 協定締結実績

(ア) 森林整備を行う協定

(R4年11月30日時点)

番号	企業名	協定日	対象市町村	対象面積	活動内容	期間
1	青森銀行従業員組合	H20.10.15	青森市	1.00 ha	植栽	3年
2	(株) 東芝	H21.5.7	七戸町	3.00 ha	植栽	5年
			三沢市	15.00 ha 0.16 ha	除間伐 植栽	5年
		H26.6.12	三沢市	0.27 ha	植栽	3年
		H26.9.4	三沢市	17.63 ha	間伐	3年
3	東芝映像ソリューション(株)	H29.4.17	三沢市	0.50 ha	植栽	3年
4	(公社) 日本ユネスコ協会連盟 (株) レインボー・ジャパン	H22.3.25	西目屋村	4.40 ha	間伐・植栽	5年
5	積水ハウス(株) 東北営業本部	H22.8.2	五所川原市	1.37 ha	植栽	5年
6	イオングループ東北4社	H22.8.26	八戸市	5.00 ha	間伐・植栽他	5年
7	(株) フラクタル設計事務所	H22.10.8	黒石市	2.29 ha	植栽	5年
		H26.1.27	青森市	1.11 ha	植栽	5年
		H29.2.14	青森市	0.90 ha	植栽	5年
		R2.4.16	青森市	0.90 ha	植栽	6年
8	日本原燃労働組合	H23.11.9	六ヶ所村	1.00 ha	植栽	5年
9	農林中央金庫青森支店	H24.11.15	弘前市	0.55 ha	間伐・植栽	1年
		H27.2.10	青森市	0.14 ha	植栽	1年
		H28.2.10	深浦町	0.10 ha	植栽	1年
		H29.2.9	むつ市	0.10 ha	植栽	1年
		H30.2.28	七戸町	0.10 ha	植栽	1年
		R3.1.25	青森市	0.20 ha	植栽	1年
		R4.10.4	西目屋村	0.20 ha	植栽	1年
10	KDDI(株)	H25.8.21	八戸市	5.00 ha	間伐	5年
11	ホームック株式会社	H26.3.26	青森市	0.58 ha	植栽	5年
			八戸市	0.14 ha	植栽	5年

	企業名	協定日	対象市町村	対象面積	活動内容	期間
12	楽天(株)	H26. 9. 16	弘前市	3.30 ha	間伐	3年
13	青森トヨペット(株)	H27. 5. 20	南部町	4.90 ha	間伐・枝打ち	5年
		R 2. 6. 5	三沢市	0.40 ha	下刈り	5年
14	(株)大山重工	H27. 11. 16	五戸町	1.02 ha	植栽	10年
15	(株)曾我産業	H27. 12. 14	八戸市	3.49 ha	間伐	5年
		R 2. 11. 11	八戸市	2.65 ha	間伐	8年
16	(有)ジャムフレンドクラブ 青森	H30. 9. 10	七戸町	0.20 ha	植栽	1年
		H31. 4. 19	三沢市	0.06 ha	植栽	1年
17	(有)ニコニコ	H30. 11. 7	八戸市	0.30 ha	植栽	3年
18	(株)村下建設工業	R 元. 9. 13	新郷村	2.57 ha	除間伐	5年
19	国土防災技術(株)青森支店	R 元. 9. 25	おいらせ町	0.14 ha	植栽	5年
20	戸来造林企業組合	R 2. 3. 9	新郷村	0.72 ha	植栽	5年
21	(株)熊澤建築設計事務所	R 3. 9. 8	平内町	0.30 ha	除間伐	3年
		R 4. 11. 12	西目屋村	0.10 ha	除間伐	1年
22	(一社)日本木造分譲住宅協会	R 4. 5. 18	弘前市	6.12 ha	植栽	1年
23	(株)佐々木建設工業	R 4. 8. 26	平内町	0.60 ha	除間伐	3年

(イ) 林業の魅力発信する協定

これまでの植樹等の森林整備による企業の森づくりに加えて、新たに林業の魅力発信や人づくりなどの活動を企業の協力により実施しました。

	企業名	協定日	取組内容	期間
1	(株)ニコイイメージングジャパン (株)マエダ 川口印刷工業(株)	H30. 6. 27	「キコリカレンダー」の制作・販売 森林・林業の魅力発信する写真展の開催	3年

(2) J-クレジット制度

地球温暖化の防止や社会全体で森づくりを支える取り組みを進めるため、経済産業省、環境省、農林水産省が運営するJ-クレジット制度を活用し、青森市八重菊県有林の「J-VERクレジット」、階上町寺下県民環境林の「J-クレジット」の認証を取得しています。

ア J-クレジットプロジェクトの概要

- ① 青森市八重菊県有林
 - ・ プロジェクト名
青森県県有林森林吸収プロジェクト（幸せの青い森プロジェクト）
 - ・ 場所
八重菊県有林（青森市横内字八重菊）
 - ・ 間伐面積
39.68ha（平成21～24年度）
 - ・ 樹種
スギ32～46年生（令和5年度時点）
- ② 階上町寺下県民環境林
 - ・ プロジェクト名
階上町大字赤保内字寺下県民環境林森林経営活動プロジェクト
 - ・ 場所
寺下県民環境林（階上町大字赤保内字寺下）
 - ・ 間伐面積
81.60ha（平成27年度）
 - ・ 樹種
スギ・アカマツ混交林49～50年生（令和5年度時点）

イ J-クレジット認証・販売実績

認 証				販 売			
認証年月日	認証量 (t-CO2)		発行年月日	発行量 (t-CO2)	契約日	販売先	数量 (t-CO2)
	うちパフター						
H23. 2. 14	507	15	H23. 3. 31	492	H23. 7. 27	(株)青森銀行	50
					〃	(株)みちのく銀行	50
					H23. 11. 9	青い森信用金庫	50
					H23. 11. 30	カルビー株式会社カルネコ事業部	10
H24. 2. 28	297	8	H24. 3. 29	289	H24. 4. 13	カルビー株式会社カルネコ事業部	4
					H24. 10. 5	企業組合県木住	10
					H25. 1. 10	カルビー株式会社カルネコ事業部	55
					H25. 1. 23	東芝グループ	17
					H25. 1. 23	三菱UFJリサーチ&コンサルティング	1
					H25. 2. 27	森永乳業(株)	7
					H25. 3. 28	居酒屋跳人	1
					H25. 4. 18	カルビー株式会社カルネコ事業部	1
					H25. 6. 20	企業組合県木住	10
H25. 8. 26	868	27	H25. 9. 17	841	H26. 1. 7	カルビー株式会社カルネコ事業部	10
					H26. 1. 8	企業組合県木住	10
					H26. 1. 14	NP0法人青森県環境パートナーシップセンター	1
					H26. 3. 18	青森県治山システム協会上北支部	21
					H26. 3. 24	居酒屋跳人	1
					H26. 4. 23	東北建設(株)	3
					H26. 6. 9	特定非営利活動法人青森県樹木医会	24
					H27. 1. 26	第3回国連防災世界会議仙台会議実行委員会	1
					H27. 2. 17	森永乳業(株)	1
					H27. 10. 26	東北建設(株)	3
					H27. 10. 28	北日本管工業(株)	50
					H27. 11. 26	弘前大学公認環境サークルわどわ	1
					H27. 12. 3	コベルコ建機(株)(使用者:(有)千葉林業)	4
H28. 2. 1	131	3		128	H28. 5. 19	特定非営利活動法人青森県樹木医会	10
					H28. 7. 6	伊勢志摩サミットのカーボンオフセットへの協力(無償提供)	50
					H28. 8. 25	相馬村農業協同組合	1
					H29. 3. 21	(企業名非公表)	12
					H29. 3. 27	コベルコ建機(株)(使用者:(有)千葉林業、(株)平川林業)	6
					H29. 10. 4	相馬村農業協同組合	1
					H29. 10. 23	(企業名非公表)	1

認証年月日	認証量(t-CO2)		発行年月日	発行量 (t-CO2)	契約日	販売先	数量 (t-CO2)
		じらパワー					
					H30. 5. 1	コベルコ建機(株)(使用者:(株)レンタルのニッケン)	3
					H30. 5. 23	SBパワー(株)	2
					H30. 9. 3	相馬村農業協同組合	1
					H30. 11. 15	SBパワー(株)	10
					H31. 3. 18	コベルコ建機(株)(使用者:(有)千葉林業)	3
					R 元. 8. 19	SBパワー(株)	12
					R 元. 8. 19	国分グループ本社(株)	5
					R 元. 9. 4	相馬村農業協同組合	1
					R 元. 11. 20	(一社)青森県林業コンサルタント	15
					R2. 6. 16	SBパワー(株)	9
					R2. 9. 10	相馬村農業協同組合	1
					R3. 1. 19	三沢市ソーラーシステムメンテナンス事業協同組合	28
					R3. 2. 9	SBパワー(株)	8
					R3. 10. 19	相馬村農業協同組合	1
					R3. 11. 1	三沢市ソーラーシステムメンテナンス事業協同組合	65
					R3. 12. 20	SBパワー(株)	11
					R4. 2. 22	(株)ライオン青森フットボールクラブ	5
					R4. 2. 22	国分グループ本社(株)	8
					R4. 3. 18	コベルコ建機(株)(使用者:(株)山口産業)	8
					R4. 6. 1	(企業名非公表)	10
					R4. 6. 27	(株)日本旅行	1
					R4. 9. 20	相馬村農業協同組合	1
					R4. 9. 28	SBパワー(株)	17
					R4. 10. 13	三沢市ソーラーシステムメンテナンス事業協同組合	56
					R4. 12. 13	(株)上村保温	1
					R5. 2. 14	(株)日本旅行	5
					R5. 2. 16	青森つばめプロパン販売(株)	21
計	1,803	53		1,750			785

17 試 験 研 究

- (1) 地方独立行政法人
青森県産業技術センター林業研究所の概要
- (2) 令和5年度試験研究課題

17 試 験 研 究

(1) 地方独立行政法人青森県産業技術センター林業研究所の概要

ア 沿革

昭和36年12月15日	林業試験場の組織発足
昭和37年 4月 1日	庁舎竣工、研究業務開始
昭和52年 4月 1日	青森県林木育種場を合併、当场十和田支場となる。
平成 5年 3月25日	新庁舎（研究管理棟、木材利用実験棟）竣工
平成 5年12月15日	研修棟竣工
平成11年 3月31日	十和田支場廃止
平成15年 4月 1日	青森県農林総合研究センターの下部機関となる。 加工技術部が加わる。 (旧工業試験場木工分場廃止による。)
平成18年 4月 1日	森林環境部、木材加工部の二部体制となる。
平成21年 4月 1日	地方独立行政法人青森県産業技術センター林業研究所となる。
平成27年 4月 1日	木材加工部を森林資源部に組織改正

イ 組織と業務

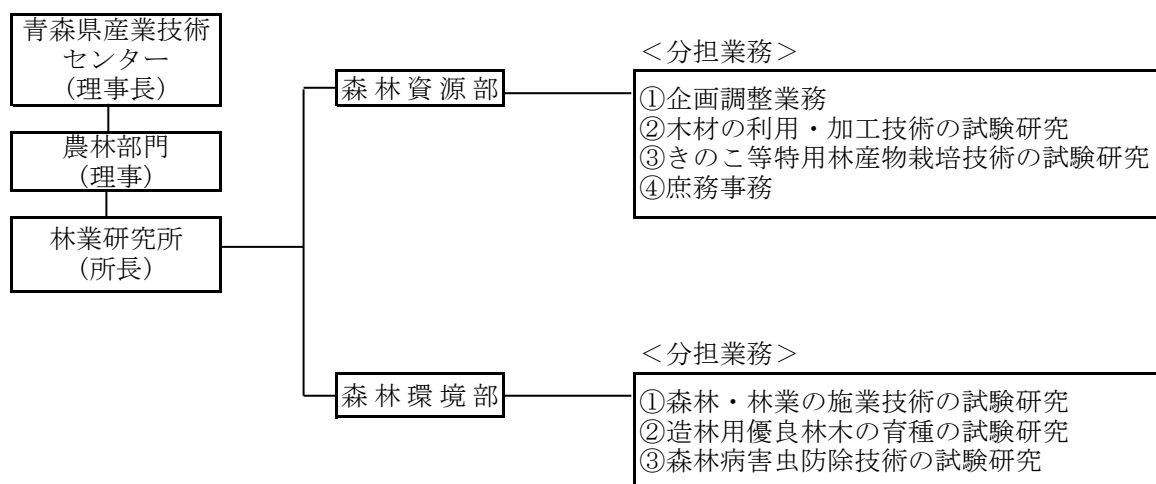

ウ 施設

土地		
研究所用地	(平内町大字小湊字新道地内)	50,649 m ²
実験林	(平内町大字小湊字山館地内)	765,461 m ²
十和田ほ場	(十和田市大字相内字高清水地内)	197,165 m ²
乙供採種園	(東北町字乙供山、篠内平地内)	80,984 m ²
	計	1,094,259 m ²
主な建物		
研究管理棟		959 m ²
木材利用実験棟		752 m ²
研修棟		643 m ²
きのこ栽培研究棟		119 m ²
林木育種研究棟 (十和田ほ場)		232 m ²

(2) 令和5年度試験研究課題

分野	課題名	経費区分	研究期間	担当部	研究概要	実施場所
林木育種 種苗生産	林業用優良林木の育種・増産技術に関する試験・研究開発	県交付金 (開発研究)	H31～R5	森林環境部	マツ材線虫病抵抗性クロマツの作出、スギ並みに成長するヒバの挿し木優良品種の育成、花粉症対策スギの苗木増産技術の試験・研究開発を行う。	十和田ほ場
	十和田ほ場管理等育種種子生産事業	県交付金 (支援研究)	H21～R5		林業種苗法に基づく精英樹を主な母樹とした採種園・採穂園整備や造林用の優良種苗の生産配布を行う。	十和田ほ場
	再造林推進種苗生産管理事業	県交付金 (一般政策)	R4～6		伐採跡地の再造林を強力に推進するため、カラマツ種子の安定生産を目指し、採種園の整備・管理を行う。	乙供採種園 (東北町)
森林造成	カラマツ人工林の施業技術に関する試験・研究開発	県交付金 (開発研究)	H31～R5		カラマツの生育状況及び被害発生状況の調査による立地環境に適合した施業方法を研究し、本県の環境に適した造成技術等の試験・研究開発を行う。	県内一円
	試験林・検定林等の調査管理及び林業技術指導事業	県交付金 (支援研究)	S47～R5		次代検定林や試験林の整備・維持を図り、長期的な基礎調査データの収集及び試験に必要な種苗の生産並びに林業の技術的指導を行う。	県内一円
森林保護	森林の公益的機能を守る森林病虫害対策技術に関する試験・研究開発	県交付金 (開発研究)	H31～R5		ナラ枯れ被害などの森林病虫害対策の集中化と効率化のために、被害が発生しやすい地域を抽出し、ハザードマップなどを作成する。また、被害材が搬出可能な森林において、病虫害の駆除と材利用が両立できる技術などの試験・研究開発を行う。	県内一円
	マツ材線虫病などの森林病虫害発生予察及び防除指導事業	県交付金 (支援研究)	H31～R5		マツ材線虫病やナラ枯れ、ツキノワグマの剥皮被害など各種森林病虫害獣害に関する被害状況の把握とデータ収集を行い、防除対策の検討・技術指導を行う。	県内一円
	松くい虫被害予防総合対策事業	県交付金 (一般政策)	R4～5	松くい虫被害を防止するため、県と連携して加害生物のモニタリングや被害木の診断・調査等を行う。	県内一円	
	松くい虫被害緊急対策事業	県交付金 (緊急課題)	R4～5	松くい虫被害発生地域周辺に潜在している恐れがある被害木等を徹底駆除するため、異常木等の被害診断を行う。	深浦町 南部町	
	ナラ枯れ被害防止対策事業	県交付金 (一般政策)	H26～R5	ナラ枯れ被害を防止するため、加害昆虫であるカシノナガキクイムシの生息状況等の調査を行う。	中南・西北	
	With / Postナラ枯れ時代の広葉樹林管理戦略の構築に関する試験・研究開発	競争的資金	R4～6	(国や他県の研究機関等との共同研究) ・ナラ枯れ被害新規拡大地域での監視と防除による被害対策と、ナラ枯れの発生を前提とした広葉樹資源の活用と循環に資する技術開発を行う。	県内一円	
	津軽西海岸の自然を守り育む松くい虫被害対策強化事業	県交付金 (重点)	R5～6	松くい虫被害対策を強化するため、県内早生樹の調査及び育苗生産、並びにアシストスーツ着用による省力化・軽労化の検証を行う。	西北	

分野	課題名	経費区分	研 究 期 間	担当部	研究概要	実施場所
森林資源	スマート林業現場実装推進事業	県交付金 (重点)	R5～7	森林資源部	スマート林業技術を推進するため、モデル地区に選定された森林における各種技術の実証試験を行う。	県内一円
木材利用	生産性を高める製材技術と高付加価値製品に関する試験・研究開発	県交付金 (開発研究)	H31～R5		丸太段階での材質予測などによる効率的・省エネ・低コストの製材技術の開発や難燃加工などの高性能木製品の試験・研究開発を行う。	所 内
特用林産	売れる新品種きのこの育種と高付加価値栽培技術に関する試験・研究開発	県交付金 (開発研究)	H31～R5		成分育種によるシイタケなどきのこの新品種開発及びきのこの有用成分強化栽培技術に関する試験・研究開発を行う。	所 内
	きのこの種菌供給及び林産物生産技術指導事業	県交付金 (支援研究)	H31～R5		きのこの種菌の供給及び特用林産物並びに県産材の需要拡大を図るため、県内の生産者等への技術指導を行う。	所 内
	あおもり産野生きのこ安全性実証事業	県交付金 (緊急課題)	H26～R5		出荷制限がかけられている青森県産野生きのこについて、放射性物質の測定分析等を行い、安全性を統計的に検証するなど、出荷制限解除に向けた調査研究を行う。	青森市 十和田市 鱒ヶ沢町 階上町
	青森きくらげ普及事業	県交付金 (一般政策)	R3～6		青森きくらげの種菌供給に必要な機器の整備や品質向上に向けた栽培・管理技術の調査研究及び生産者指導を行う。	県内一円

18 参 考 資 料

- (1) 林業関係事業負担率一覧表
- (2) 林業功労者の表彰
- (3) 緑化功労者の表彰
- (4) 林業関係団体
- (5) 青森県森林審議会
- (6) 林業行政歴代課長等
- (7) 令和5年度林業関係職員

18 参 考 資 料

(1) 林業関係事業負担率一覧表

事業種別	区分	補助区分	負担区分			備考
			国	県	市町村	
林業労働力確保 支援センター 事業		職業病健康診断助成事業		1/4		
		蜂抗体検査促進事業		1/2		
		伐木等業務安全衛生再教育事業		10/10		
		林退共掛金助成事業		1/5		
		労災保険掛金助成事業		1/6		
		高性能林業機械作業システム等研修事業		10/10		
		安全巡回指導事業	1/2			
		事業体安全管理手法等指導事業	1/2	1/2		
山地治山総合対策	復旧治山	水源の涵養及び山地災害の防止のために行う荒廃山地の復旧整備に係る保安施設事業	通常地域	1/2	-	
			1/2			
	火山地域	4.5/10	-			
	5.5/10					
	緊急総合治山	災害関連緊急治山事業を実施した地区及びその周辺地区において同事業に引き続きおおむね3年度以内に、一定の計画に基づき行う荒廃山地の復旧整備及び荒廃危険山地の崩壊の予防に係る保安施設事業	通常地域	1/2	-	
1/2						
火山地域	4.5/10	-				
5.5/10						
緊急予防治山	地域における減災に関する取組と併せて行う水源の涵養及び山地災害の防止のために緊急的に行う荒廃危険山地の崩壊の予防に係る保安施設事業	通常地域	1/2	-		
火山地域	4.5/10	-				
5.5/10						
緊急機能強化・老朽化対策	既存の治山施設を有効活用して、山地災害を未然に防止し、生活環境基盤の整備に資するために緊急的に行う機能強化対策及び老朽化対策	通常地域	1/2	-		
火山地域	4.5/10	-				
5.5/10						
地すべり防止	地すべり等防止法第3条第1項の規定に基づき、農林水産大臣が指定した地すべり防止区域内の地すべり防止工事を実施する事業	1/2	1/2	-		

事業種別	区分	補助区分	負担区分			備考
			国	県	市町村	
山地治山総合対策	防災林造成	風倒木、山火事、強風、高潮・津波、波浪、なだれ等による被害の防備のためのなだれ防止林、土砂流出防止林、海岸防災林、防風林の造成及びこれと一体的に行う機能の低位な森林の整備に係る保安施設事業	1/2	1/2	-	
	保安林整備事業 (保安林総合改良事業)	森林法第25条第1項第1号から第7号までに掲げる目的のいずれかを達成するための保安林の改良整備及び複層林への誘導・造成に係る保安施設事業	1/2	1/2	-	
	保安林整備事業 (保育事業)	治山事業施行地の森林等の機能が低位な保安林の保育に係る保安施設事業	1/3	1/3	-	
	流域保全総合治山	流域保全上重要な水系の上流域に存する森林等において、流域全体にわたる水源涵養機能や土砂流出防止機能等の高度発揮に資するため、筋工・柵工などの簡易な土木構造物の設置及びこれらと組み合わせた保安林整備の実施等による森林の浸透・保水機能の向上や流木に起因する災害の未然防止等にかかる保安施設事業及び施設配置等の高度化に資する詳細調査・効果検証を実施するもの	通常地域 1/2 火山地域 5.5/10	1/2 4.5/10	- -	

事業種別		区分	補助区分	負担区分			備考
				国	県	市町村	
特定流域総合治山	(山地治山タイプ)		水源の涵養及び山地災害の防止のために行う荒廃山地の復旧整備又は荒廃危険山地の崩壊等の予防であって、周囲の国有林野内で森林管理局長が実施する荒廃山地の復旧整備等と一体的かつ計画的におおむね5年以内で実施するものに係る保安施設事業	通常地域 1/2	1/2	-	
				火山地域 5.5/10	4.5/10	-	
(森林基盤整備のうち農山漁村地域整備交付金事業)	予防治山		地域における減災に関する取組と併せて行う水源の涵養及び山地災害の防止のために行う荒廃危険山地の崩壊等の予防				
	緊急防災・減災対策総合治山		荒廃危険地が集中している地域や火山地域において実施する総合的な治山対策	通常地域 1/2 火山地域 5.5/10	1/2 4.5/10	- -	
	機能強化・老朽化対策		既存の治山施設を有効活用して、山地災害を未然に防止し、生活環境基盤の整備に資するために緊急的に行う機能強化対策及び老朽化対策	通常地域 1/2 火山地域 5.5/10	1/2 4.5/10	- -	
(農山漁村地域の森づくり事業)	流域保全総合治山・保安林総合改良・防災林造成		漁場環境が悪化している閉鎖的な湾や入り江等の後背地における森林や河川流域等において、栄養塩類等の供給や濁水の緩和等の漁場環境保全に相当の効果が期待される広葉樹林の造成、間伐等を実施するもの	(流域保全総合治山) 通常地域 1/2 火山地域 5.5/10	1/2 4.5/10	- -	
				(保安林総合改良・防災林造成) 1/2	1/2	-	

事業種別		区分	補助区分	負担区分			備考
				国	県	市町村	
山林施設 災害関連	災害関連 緊急治山		民有林において、災害により新たに発生し、又は拡大した荒廃山地又はなだれ発生地につき、当該災害発生年に緊急に行う復旧整備に係る保安施設事業	2/3	1/3	-	
	林地荒廃 防止施設 災害関連		負担法の規定を受ける林地荒廃防止施設災害復旧事業の施行のみでは、再度災害の防止に十分な効果が期待できないと認められる場合に、これと合併して行う施設の改良事業	1/2	1/2	-	
山林施設 災害復旧	林地荒廃 防止施設 災害復旧		法令により、地方公共団体が施行管理している林地荒廃防止施設又は地すべり防止施設が被災した場合の復旧事業	0.667	0.333	-	
県単治山	治山施設 整備 〔治山施設管理〕		県の維持管理に係る既設治山施設が被災し破損したものの補修・補強	-	10/10	-	
県単治山	県単治山 災害防止 〔自然災害防止〕		地域防災計画に登載されている危険箇所のうち、県が管理する森林内又は治山施設に隣接して崩壊等が発生、又は発生する恐れがある箇所の復旧及び予防工事で、国庫補助の対象とならないもの	-	10/10	-	
	県単治山 災害防止 〔小規模治山〕		地域防災計画に登載されている危険箇所のうち、各種災害により崩壊し又は崩壊する恐れのある林地で、その保全上必要な施設の新設又は改良を市町村が行うもので、国庫補助の対象とならないもの 1箇所の工事費 10万円以上	-	5/10	5/10	
	県単業復 独災 費林害旧		県が管理する治山施設の災害で、早急に復旧する必要があるため、国庫補助の対象とならないもの	-	10/10	-	

事業種別	区分	補助区分	負担区分			備考
			国	県	市町村	
林道施設災害復旧事業		災害を被った林道施設を速やかに復旧し林業経営の維持安定を図ることを目的とし1カ所の事業費が40万円以上であるもの	65/100	-	35/100	奥地
			50/100	-	50/100	その他
(上記のほか、国の負担は、災害が激甚の場合等、高率補助の適用がある。)						
県単林道		国庫補助林道に該当しない林道の開設、改良、災害復旧事業等を行うもの	-	50/100	50/100	
(森林基盤整備農山漁村地域の整備森林整備事業)	育成林整備事業	森林整備に直結する林内路網を形成する上で、恒久的施設として整備すべき林道の開設(森林管理道)を行うもの	50/100	12/100	38/100	過疎地域及び振興山村地域の場合
			45/100	12/100	43/100	その他
	林道改良事業	民有林の林道(自動車道)に架設された木造橋で架設後5年以上を経過し、機能を失っているものを永久橋に架け替えること、及び勾配修正、曲線の緩和、待避所の新設、雪害防止施設の新設、幅員を拡張して、林道の輸送力の向上及び安全確保を図ることを目的とし、局部的構造の改良等を実施するもの	50/100	8/100	42/100	幹線
			30/100	8/100	62/100	その他
	林道点検診断・保全整備事業	既設の林道について、トンネルや橋梁等の点検診断、補修及び更新等を実施するもの	1/2		1/2	
フォレスト・コミュニティ総合整備事業	森林整備の基盤となり生活環境の改善にも資する骨格的な林道等の整備や林業い施設の基盤整備を行うもの 1 森林基幹道 2 林業施設用地整備 3 作業ポイント整備	50/100	12/100	38/100		

事業種別	区分	補助区分	負担区分			備考
			国	県	市町村	
地方創生整備推進交付金	林道の開設	地域再生基盤強化交付金は地域再生計画に基づき、地域の経済基盤の強化や生活環境の整備などを行うもの	50/100	12/100	38/100	過疎・振山
		道・汚水処理施設・港の3種類の分野があり、地域再生計画において同一分野で複数の事業計画があるもの 林道整備は、地域森林計画に定める林道の開設又は拡張するもの	45/100	12/100	43/100	その他
森林整備環境保全	森林資源循環利用林道整備事業・山村強靱化林道整備事業・林業専用道整備事業・林道施設PCB廃棄物処理促進対策事業	1 森林資源循環利用林道整備事業 生産基盤強化区域内において、主として森林施業のために利用する恒久的施設として林道を整備するもの。	※事業実施主体が市町村の場合			過疎・振山
		開設 45/100	12/100	43/100	過疎・振山	
		改良 50/100	12/100	38/100		幹線 その他
		2 山村強靱化林道整備事業 地域防災計画等の警戒避難体制の整備に関する計画において代替路として位置づけられる林道等を整備するもの。	50/100	8/100	42/100	
改良 30/100	8/100	62/100	過疎・振山			
3 林業専用道整備事業 間伐作業をはじめとする森林施業の用に供し、専ら木材輸送用車両の通行等に供する恒久的施設となる林業専用道を整備するもの。	※事業実施主体が市町村の場合			過疎・振山		
開設 45/100	12/100	43/100	過疎・振山			
改良 50/100	12/100	38/100		過疎・振山		
改良 30/100	8/100	62/100	過疎・振山			
4 林道施設PCB廃棄物処理促進対策事業 林道施設の塗膜に含まれるポリ塩化ビフェニルの調査、処理等を支援する事業。	※事業実施主体が市町村の場合			過疎・振山		
50/100		50/100	過疎・振山			
森林環境保全直接支援事業	民有林を対象とした、森林経営計画作成主体等による森林整備	3/10		1/10	-	
特定森林再生事業	民有林を対象とした、自然条件等の理由で更新が困難な森林における協定締結者等による森林整備	3/10	2/10	-	市町村等	
		3/10	1/10	-	上記以外	

事業種別	区分	補助区分	負担区分			備考
			国	県	市町村	
合板・製材・集成材国際競争力強化対策事業		総合的なT P P関連政策大綱に即し、合板・製材工場等に原木を安定的に供給するため、間伐材の生産及び路網整備の一体的な推進を図る事業 (H 2 9～) 【令和4年度のメニュー】 1 間伐材生産 2 路網整備 ①森林作業道 3 高性能林業機械等の導入	定額 2,000円/m 1/2	-	-	
林業・木材産業循環成長対策交付金		路網整備・機械導入、主伐・再造林の一貫作業の推進、川下との連携強化など川上から川下までの取組を総合的に支援する事業 (R 5～) 【令和5年度のメニュー】 1 間伐材生産 2 路網整備・機能強化対策 ①林業専用道（規格相当） ②林業専用道（規格相当）復旧 ③森林作業道 ④林道施設の機能強化対策 3 高性能林業機械等の整備	35,000円/m 1/2 2,000円/m 1/2 1/2	-	-	市町村
森林整備地域活動支援交付金事業		森林所有者等が行う森林施業の提案・集約化に必要な地域活動を支援する事業 【令和元年度のメニュー】 1 森林経営計画作成促進 2 施業集約化の促進 3 森林経営計画作成・森林境界の明確化に向けた条件整備 4 意向調査の事前準備推進	1/2 1/2 1/2 1/2	1/4 1/4 1/4 1/4	1/4 1/4 1/4 1/4	
持続可能な林業経営に向けた再造林推進事業		森林経営計画が作成されていない森林で行う集約化や低コスト再造林の取組に対して支援する事業 (R 5～) 1 集約化 2 低コスト再造林	- -	73,000円/ha 800,000/ha	- -	

(2) 林業功労者の表彰

ア 叙勲受章者

受章年次	氏名	年令	住所	業 績	種類	備考
昭和40春	盛田 達三	73	七戸町	造林技術の研究と普及	瑞五	
40	平井 修造	62	青森市	農林行政事務	瑞五	死亡叙勲
41 秋	阿部誠一郎	78	五所川原市	林業の振興、治安維持	旭五	
42	阿部真之介	70	八戸市	林産業および薪炭業の振興	旭五	死亡叙勲
42 秋	菊池 順治	73	川内町	林業普及改良及び共同販売体系の確立	旭六	
43 秋	斎藤勇太郎	76	中里町	林野の管理経営	瑞六	
44 春	本間八三郎	72	鱒ヶ沢町	林業の振興	瑞五	
44 秋	佐々木太郎	71	碓ヶ関村	森林復興事業の遂行、林業経営及び技術指導	瑞五	
47 春	小館 貞一	70	青森市	製材業の振興	瑞五	
47	宮 宏	67	五戸町	林業団体役員（県森連会長）	瑞五	死亡叙勲
47 秋	菊谷 久造	72	青森市	林業団体の組織強化、林業後継者の育成	旭六	
47	神馬 健造	71	青森市	森林復興事業の遂行、林業界の再建	瑞五	死亡叙勲
48 春	清沢芳太郎	74	三戸町	林業経営及び育林技術指導	瑞五	
48 春	橋本 正武	74	青森市	農林行政事務功労（秋田営林局長）	旭四	
49 春	岩崎利三郎	79	百石町	保安林造成及び保護管理	旭七	
50 春	杉田 則敏	72	藤崎町	木材市場の拡大	瑞五	死亡叙勲
51	林 清英	61	弘前市	農林行政事務功労（農林事務所長）	瑞五	死亡叙勲
51 春	菊池権三郎	73	大鰐町	林業経営及び育林技術指導	瑞五	
53	久慈儀三郎	71	青森市	製材業の振興	瑞五	死亡叙勲
54 秋	大橋 忠雄	72	金木町	製材業の振興	瑞五	
56 秋	平山文三郎	73	五所川原市	森林復興事業、林業経営及び技術指導	瑞五	
58	長内栄之進	76	青森市	林業の振興、地方自治	瑞五	死亡叙勲
58 秋	三上 治郎	80	西目屋村	林業の振興	瑞五	
58 秋	吉田松次郎	85	八戸市	海岸防災林の造成	七青色	
59 秋	石下 春雄	75	むつ市	林業の振興、林業後継者の養成、きのこ生産推進	瑞五	
60 春	豊山 千蔭	71	八戸市	林業の振興	瑞五	
60	前田 武彦	67	大鰐町	製材業の振興	瑞五	死亡叙勲
60	山本 仁一	70	深浦町	製材業の振興	瑞五	死亡叙勲
61 春	荒関 通義	73	金木町	製材業の振興	瑞五	

受章年次	氏名	年令	住所	業 績	種類	備考
61	葛西 良一	69	中 里 町	製材業の振興	瑞 五	死亡叙勲
62 春	村瀬 彦一	77	大 畑 町	製材業の振興	瑞 五	
63	川口 英志	65	青 森 市	林業行政、地方自治	旭 五	死亡叙勲
63 秋	角本 武雄	72	東 通 村	保安林の造成及び県営林の管理	瑞 七	
平成元秋	石谷 貞夫	80	東 通 村	林業の振興	旭 六	
2 秋	石田 雄三	70	東 通 村	林業の振興	旭 五	
3 春	工藤 幸作	78	青 森 市	林業の振興	瑞 五	
5 秋	石岡 清雄	69	弘 前 市	林業の振興	瑞 七	
6 秋	中島 貞市	72	脇 野 沢 村	林業の振興	瑞 四	
8 秋	福山 武雄	73	南 部 町	製材業の振興	瑞 五	
10 秋	中川原啓介	71	五 戸 町	林業の振興	瑞 五	
11 春	滝沢久之進	77	南 郷 村	林業の振興	瑞 五	
12	藤田 俊雄	61	青 森 市	林業行政	瑞 五	死亡叙勲
12	藤田 純一	70	青 森 市	林業行政	瑞 五	死亡叙勲
15 春	勝山 重雄	76	倉 石 村	林業の振興	旭 六	
15 秋	大西 良吉	70	八 戸 市	林業の振興	旭 単	
18 春	清水 信造	74	蓬 田 村	林業の振興	旭 双	
18 秋	駒井 満夫	74	青 森 市	林業の振興	旭 小	
20 春	杉山 博利	75	む つ 市	林業の振興	旭 双	
21 春	本間 家大	71	鱒ヶ沢町	林業の振興	旭 小	
21	神 剛	65	青 森 市	林業の振興	瑞 双	死亡叙勲
22 秋	石ヶ守 勲	85	新 郷 村	林業の振興	旭 単	
23 春	小笠原恭裕	75	十 和 田 市	林業の振興	旭 小	
26	小笠原隆一	84	青 森 市	林業の振興	瑞 双	死亡叙勲
28	長谷川文男	80	青 森 市	林業の振興	瑞 双	死亡叙勲
28	中野 彬	79	青 森 市	林業の振興	瑞 双	死亡叙勲
令和 4	須藤 清衛	87	青 森 市	林業行政	瑞 双	死亡叙勲

イ 褒賞受章者

受章年次	氏名	年令	住所	業 績	種類	備考
34 春	太田吉之介	81	十和田湖町	林業の振興と観光の開発	黄 綬	
35 春	盛田 達三	68	七 戸 町	造林技術の研究と普及	黄 綬	
35 秋	志賀 治助	85	三 戸 町	林業の振興	黄 綬	
37 春	阿部誠一郎	75	五所川原市	林業の振興、治安維持	黄 綬	
39 秋	阿部真之介	68	八 戸 市	製炭改良技術の研究と普及	黄 綬	
40 秋	菊池 順治	71	川 内 町	林業普及改良及び共同販売体系 の確立	黄 綬	
41 春	菊池権三郎	63	大 鱒 町	林業経営及び育林技術指導	黄 綬	
42 春	杉田 則敏	64	藤 崎 町	木材市場の拡大	黄 綬	
45 春	北山 靖逸	80	平 賀 町	森林資源の保護管理	黄 綬	
45 秋	神馬 健造	68	青 森 市	森林復興事業の遂行、林業界の 再建	黄 綬	
47 春	久慈儀三郎	62	蟹 田 町	製材業の振興	黄 綬	
47 秋	工藤己之吉	63	青 森 市	森林資源の保護管理	黄 綬	
51 春	平山文三郎	67	五所川原市	森林復興事業の遂行、林業経営 及び技術指導	黄 綬	
58 春	吉岡市五郎	74	浪 岡 町	森林復興事業、森林組合の育成	黄 綬	
3 秋	中川原啓介	64	五 戸 町	林業の振興	黄 綬	
10 秋	松下功一郎	65	弘 前 市	林業土木の振興	藍 綬	
13 秋	本間 家大	63	鱒ヶ沢町	林業の振興	黄 綬	
30 春	山本 一雄	80	田 子 町	林業の振興	黄 綬	
元 秋	佐賀平一郎	80	風 間 浦 村	林業の振興	黄 綬	

ウ 青森県褒賞受章者（規則第2条第1項10号）

年次	氏名	年齢	住所	業績	備考
34	池田福次郎	67	田子町	製炭改良	
34	盛田 達三	67	七戸町	造林技術の研究と普及	
34	太田吉之助	81	十和田湖町	林業の振興と観光の開発	
35	志賀 治助	85	三戸町	林業の振興	
37	阿部誠一郎	75	五所川原市	林業の振興、治安維持	
37	菊池権三郎	60	大鰐町	林業経営及び育林技術指導	
38	菊池 順治	68	川内町	林業普及改良及び共同販売体系の確立	
38	阿部真之介	66	八戸市	製炭改良技術の研究と普及	
41	杉田 則敏	63	藤崎町	木材市場の拡大	
43	本間八三郎	71	鱒ヶ沢町	林業の振興	
44	神馬 健造	67	青森市	森林復興事業、林業界の再建	
45	北山 清逸	80	平賀町	森林資源の保護管理	
45	小館 貞一	68	青森市	製材業の振興	
48	岩崎利三郎	79	百石町	保安林造成及び保護管理	
53	大橋 忠雄	72	金木町	製材業の振興	
55	工藤 幸作	67	青森市	優良種苗の生産及び後継者の育成指導	
56	石下 春雄	72	むつ市	特用林産物生産の推進、林業後継者の育成	規則第2条5号
56	吉田松次郎	83	八戸市	保安林造成及び保護管理	
57	高橋 三郎	81	六ヶ所村	海岸防災林	
58	豊山 千蔭	69	八戸市	林業者普及改良	
59	石田 雄三	64	東通村	拡大造林の推進	
59	角本 武雄	66	東通村	海岸飛砂防止保安林造成と保護管理	
60	村瀬 彦一	76	大畑町	林業の振興	
62	佐藤 久司	64	平内町	林業の振興	
2	中川原啓介	63	五戸町	林業の振興	
2	石岡 清雄	66	弘前市	県営林の保全・管理・育成	
5	石川 健一	76	青森市	集成材事業関連団体の育成	
6	福山 武雄	71	南部町	製材業の振興	
7	内藤 輝彦	74	八戸市	林業の振興	
8	松下功一朗	63	弘前市	林業土木の振興	
14	小笠原恭裕	66	十和田湖町	林業の振興	
15	清水 信造	71	蓬田村	製材業の振興	
16	柴田 円治	71	大畑町	ヒバ施業実験林の維持管理作業精励	
21	松尾 彰平	63	三戸町	林業の振興	
26	山田 輝美	76	青森市	林業の振興	

工 全国林業経営推奨行事受賞者

開催回	年 度	受 賞 賞	氏 名	住 所	備 考
第3回	昭和39年	農林大臣賞	盛 田 達 三	七 戸 町	
4	40	林野庁長官賞	田 中 敬 二	福 地 村	
5	41	林野庁長官賞	山 田 丹十郎	大 鱒 町	
6	42	農林大臣賞	三 上 治 郎	西 目 屋 村	
7	43	山林会長賞	工 藤 岩太郎	平 内 町	
8	44	林野庁長官賞	立 崎 竜 一	十 和 田 市	
9	45	全林協会長賞	浜 谷 重次郎	深 浦 町	
10	46	山林会長賞	田 中 吉兵衛	蓬 田 村	
11	47	全林協会長賞	山 谷 長 平	大 鱒 町	
12	48	山林会長賞	中川原 啓 介	五 戸 町	
13	49	全林協会長賞	山 田 弘	大 鱒 町	
15	51	全林協会長賞	山 陰 千代志	田 子 町	
24	60	山林会長賞	福 士 孝 衛	七 戸 町	
25	61	林野庁長官賞	野沼寺生産森林組合	七 戸 町	
27	63	全林協会長賞	柴 田 康 雄	碓 ヶ 関 村	
31	平成 4年	全林協会長賞	沼 沢 源 幸	倉 石 村	
34	7	山林会長賞	宮 一 雄	五 戸 町	
36	9	山林会長賞	柴 田 康 雄	碓 ヶ 関 村	
38	11	山林会長賞	山 本 一 雄	田 子 町	
44	17	農林水産大臣賞	田 中 裕	福 地 村	
45	18	林野庁長官賞	一 戸 一 剛	鱒 ヶ 沢 町	
46	19	山林会長賞	小笠原 義 一	青 森 市	
47	20	農林水産大臣賞	佐 賀 平一郎	風 間 浦 村	
49	22	林野庁長官賞	藤 沢 圭	三 戸 町	
50	23	林野庁長官賞	橋 本 春 治	む つ 市	
52	25	林野庁長官賞	正部家 佑 介	階 上 町	
53	26	林野庁長官賞	福 士 孝 衛	七 戸 町	
54	27	農林水産大臣賞	山 本 一 雄	田 子 町	
55	28	林野庁長官賞	砂子又生産森林組合	東 通 村	
56	29	林野庁長官賞	石 ヶ 守 勲	新 郷 村	
58	令和 元年	農林水産大臣賞	桑 原 一 夫	階 上 町	
60	3	林野庁長官賞	赤 澤 榮 治	八 戸 市	
62	5	農林水産大臣賞	有限会社 下久保林業	十 和 田 市	

※注 山林会長賞 : 社団法人 大日本山林会会長賞の略

全林研会長賞 : 社団法人 全国林業改良普及協会会長賞の略

(3) 緑化功労者の表彰

ア 国緑化功労者受賞者

受賞年度	氏名	出身地	備考
昭和40年	神馬健造	青森市	
41	佐々木太郎		
42	本間八三郎	鱒ヶ沢町	
43	宮宏	五戸町	
44	工藤己之吉		
45	中村末太郎		
46	杉山勘左エ門		
47	七戸小二郎	岩崎村	
48	三上治郎	西目屋村	
49	平山文三郎	五所川原市	
50	富岡喜四郎	むつ市	
51	中野国太郎	岩木町	
52	川畑義雄	東通村	
53	立崎龍一	十和田市	農林水産大臣感謝状
54	川村忠助	弘前市	
55	川畑太三郎	南郷村	
56	石田雄三	東通村	国土緑化推進機構理事長感謝状
57	宇藤堅太郎	田子町	農林水産大臣感謝状
58	東秀美	新郷村	国土緑化推進機構理事長感謝状
59	小野藤男	三戸町	国土緑化推進機構理事長感謝状
60	津川己之作	浪岡町	国土緑化推進機構理事長感謝状
61	工藤幸作	青森市	国土緑化推進機構理事長感謝状
62	石橋健二	三沢市	林野庁長官賞
63	船橋祐太郎	平内町	農林水産大臣賞
平成3年	石岡清雄	弘前市	林野庁長官賞
4	千田富次郎	深浦町	国土緑化推進機構会長賞
5	七戸善一	岩崎村	国土緑化推進機構会長賞
6	柳田光彌	田子町	林野庁長官賞

受賞年度	氏名	出身地	備考
平成7年	山口 國雄	大鰐町	国土緑化推進機構理事長賞
8	中川原 啓介	五戸町	国土緑化推進機構会長賞
9	池田 弘	青森市	林野庁長官賞
10	石川 健一	青森市	国土緑化推進機構会長賞
11	工藤 宝三	青森市	国土緑化推進機構理事長賞
12	小笠原 隆一	青森市	国土緑化推進機構理事長賞
13	種澤 武美	相馬村	農林水産大臣賞
14	石戸谷 忠夫	青森市	国土緑化推進機構会長賞
15	石野 喜代巳	むつ市	国土緑化推進機構理事長賞
16	白濱 匡章	むつ市	国土緑化推進機構理事長賞
17	新岡 義吉	つがる市	農林水産大臣賞
19	木村 忠博	青森市	国土緑化推進機構理事長賞
20	斎藤 嘉次雄	青森市	林野庁長官賞
21	楠 美夕ヒ	青森市	農林水産大臣賞
22	森 小静子	むつ市	国土緑化推進機構理事長賞
23	相馬 弘子	青森市	林野庁長官賞
24	山田 輝美	青森市	林野庁長官賞
25	宮崎 三男	青森市	国土緑化推進機構理事長賞
26	向井 麗子	平内町	国土緑化推進機構理事長賞
27	千葉 多兵衛	青森市	林野庁長官賞
29	田中 直喜	おいらせ町	林野庁長官賞
30	濱田 栄子	むつ市	国土緑化推進機構会長賞
令和元年	高田 武志	七戸町	林野庁長官賞
2	野宮 正宣	青森市	林野庁長官賞
3	奈良岡 隆樹	青森市	林野庁長官賞

イ 東北・北海道ブロック緑化功労者受賞者

受賞年度	氏名	出身地	備考
昭和33年	岡山久吉	東北町	
34	船橋祐太郎	平内町	
35	清沢芳太郎	三戸町	
41	宮 宏	五戸町	
42	本間八三郎	鱒ヶ沢町	
43	工藤岩太郎	平内町	
44	小川乙吉	黒石市	
45	清野山芳夫		
〃	原田清七		
〃	富岡嘉四郎	むつ市	
46	平山文三郎	五所川原市	
47	川畑太三郎	南郷村	
48	岩崎利三郎	百石町	
49	三上秀衛	弘前市	
50	吉田松次郎	八戸市	
51	高橋三郎	六ヶ所村	
52	蛭田豊太郎	大鰐町	
53	立崎龍一	十和田市	
54	奥島石太郎	むつ市	
55	豊山千陰	八戸市	
56	成田平八郎	十和田市	
57	三浦文四郎	弘前市	
58	榊正寛	青森市	
59	金沢栄次郎	青森市	
60	岩田柁吉	五所川原市	
61	佐藤久司	平内町	
62	石岡清雄	弘前市	
63	池田直武	青森市	
平成元年	一戸昭三郎	鱒ヶ沢町	

受賞年度	氏名	出身地	備考
平成3年	新岡 義吉		
4	柳田 光彌		
5	赤田 行男		
6	野呂 喜代志		
7	鹿内 勉		
8	日向 堅之助		
9	滝沢 久之進		
10	工藤 兼作		
11	佐藤 正五郎		
12	川端 瞳		
13	角濱 義明		
14	坪藤 次郎		
15	白濱 匡章		
16	小山 万吉		
17	小笠原 義一		
18	津川 力		
19	小田桐 修治		
20	奥島 吉三郎		
21	佐藤 正治		
22	宮崎 三男		
23	千葉 多兵衛		
24	高村 俊廣		
25	川上 義吉		
26	長内 幸子		
27	田中 直喜		
28	濱田 栄子		
29	高田 武志		
30	向山 進		
令和元年	野宮 正宣		
2	奈良岡 隆樹		
3	西舘 浩		

ウ 青森県緑化功労者受賞者

受賞年度	氏名	出身地	受賞年度	氏名	出身地
昭和54年	川守田 次郎 力石 直視 奥島 石太郎 葛西 蓮一郎 津川 巳之作 佐々木 精吉 内山 久太郎	名川町 十和田市 むつ市 青森市 浪岡町 中里町 鱒ヶ沢町	昭和55年	須藤 健吉 高橋 莊治 福士 孝衛 三国 正司 奥谷 俊栄 新谷 伊太郎 小山内 永吉	黒石市 八戸市 七戸町 東通村 青森市 五所川原市 木造町
56	柴田 庄一 石岡 清雄 葛西 清三郎 小沼 清次郎 成田 平八郎 浜田 伊太郎 東 秀美	平内町 弘前市 中里町 鱒ヶ沢町 十和田市 川内町 新郷村	57	沢目 武志 柳田 光彌 東出 昇男 伊藤 鉄男 伊石 岡久友 清野 鈴次郎	十和田市 田子町 佐井村 三厩村 弘前市 五所川原市 鱒ヶ沢町
58	千葉 藤次郎 川上 末蔵 上野 卓寛 榊田 正千蔵 山田 秀敏 斎藤 秀敏 新岡 義吉	新郷村 東通村 東北町 青森市 浪岡町 鶴田町 木造町	59	石川 清雄 小松 嘉直 山谷 清吉 鹿内 清作 桑田 豊三郎 小林 儀三郎 千田 富次郎	階上町 むつ市 七戸町 青森市 西目屋村 五所川原市 深浦町
60	掛端 勝男 木村 幸一 中野渡 伊佐雄 千代和 芳雄 渡辺 信雄 古川 政市 吉田 覚三	名川町 脇野沢村 十和田市 平内町 大鰐町 中里町 岩崎村	61	山本 孝一郎 畑山 常男 下川原 太郎 三浦 仁太郎 佐藤 吉郎 三浦 兼四 田中 稔	田子町 大畑町 十和田湖町 平内町 黒石市 市浦村 鱒ヶ沢町
62	岡田 茂利 杉山 博夫 長谷川 房太郎 船橋 市太郎 種沢 秋夫 三浦 正吉 松橋 勇吉	新郷村 むつ市 三沢市 平内町 相馬村 五所川原市 車力村	63	赤牛 末治 服部 勝治 畑中 又蔵 佐井 久治 加賀谷 良継 赤石 才松 三浦 兼一	八戸市 六ヶ所村 東通村 蓬田村 鶴田町 深浦町 平賀町
平成元年	畑山 定雄 野坂 和一 松本 七英 小泉 才助 松館 兼五郎 七戸 善一 一野渡生産森林組合	倉石村 横浜町 川内町 青森市 中里町 岩崎村 弘前市	平成2年	木村 仁三郎 住吉 亀吉 佐賀 平一郎 三浦 仁太郎 木立 民五郎 世永 勝則 柴田 康雄	八戸市 野辺地町 風間浦村 平内町 金木町 鱒ヶ沢町 碓ヶ関村

受賞年度	氏名	出身地	受賞年度	氏名	出身地
平成3年	中村正美 掛端龍二 母良田房太郎 品川繁治 大山柳徳昭 青木長平松	中里町 名川町 十和田市 むつ市 青森市 大鰯町 深浦町	平成4年	宮本義雄 奥谷俊栄 新谷武一 中嶋文蔵 七戸三郎 島山直武 浦田久佐雄	むつ市 青森市 五所川原市 平賀町 岩崎村 新郷村 七戸町
5	相馬良次郎 工藤朋一 野呂喜代志 橋場重計 市野渡石太郎 長内貞三 田中長蔵	青森市 鱒ヶ沢町 川内町 南郷村 天間林村 西目屋村 金木町	6	山谷直正 渡部和雄 高川敏一 竹宮三男 土井昭三 伊東邦夫	七戸町 青森市 平賀町 倉石村 五所川原市 風間浦村 深浦町
7	石岡長一 鹿内勉 長塚米春 伊藤藤博 中野渡金四郎 石斎野藤喜代巳 斎藤健一	弘前市 青森市 福地村 五所川原市 十和田市 むつ市 岩崎村	8	佐藤悦郎 佐々木重雄 山中太郎 大坂一郎 中村隆 渡辺義栄	鱒ヶ沢町 平内町 大鰯町 五所川原市 東北町 むつ市
9	中田忍 川村繁光 吉岡博昭 角田正男 松館正栄 佐々木原七榮	階上町 青森市 浪岡町 金木町 三沢市 岩崎村	10	中西村佐吉 寺谷元伸 成尾静子 川田金夫 工藤端兼瞳作	六ヶ所村 尾上町 三戸町 中大畑町 鱒ヶ沢町
11	泉谷忠栄 勝山重雄 岩木政次郎 石野雄五	岩崎村 倉石村 十和田湖 むつ市	12	長男慶治 二本柳伸 福間元仁 山元徳	三戸町 川内市 黒石浦町
13	常田菊一 奥島勝義 赤原田行男 原田元雄	浪岡町 むつ市 青森市	14	相馬弘子 鹿糖稔 住吉本勲 坂本勇昭	青森市 階上町 東通浦町 深浦町

受賞 年度	氏 名	出身地	受賞 年度	氏 名	出身地
平成 15年	八戸市を緑にする会 蛭 名 為 雄 木野目 九二夫 白 濱 匡 章 鶴 田 港	八 戸 市 平 内 町 横 浜 市 む つ 市 鱒 ケ 沢 町	平成 16年	竹 内 義 美 八戸エコ・サイクル協議会 斉 藤 清 光 清水 喜代利 小 山 万 吉	平 内 町 八 戸 市 五所川原市 三 沢 市 深 浦 町
17	小笠原 義 一 海老名 智 教 福地さくらの会 岡 村 誠 一 森 小 静 子 中 村 平 治	青 森 市 青 森 市 福 地 村 七 戸 町 む つ 市 鱒 ケ 沢 町	18	津 川 力 和 田 誠 柴 崎 準 次 八木橋 洋一郎	黒 石 市 三 戸 町 野 辺 地 町 む つ 市
19	高 坂 保 三 小田桐 修 治 清 水 由紀夫 坪 勝 章 小 林 義 一 杉 本 文 雄	青 森 市 平 川 市 田 子 町 十 和 田 市 五所川原市 東 通 村	20	船 橋 輝 行 村 上 ト ミ 新 谷 悦 男 村 上 嘉永蔵 奥 島 吉三郎	平 内 町 新 郷 村 五所川原市 黒 石 市 む つ 市
21	工 藤 英 精 戸 田 由美子 佐 藤 正 治 高 橋 七 郎 尻屋土地保全会	平 内 町 五 戸 町 深 浦 町 十 和 田 市 東 通 村	22	宮 崎 三 男 澤 光 雄 福 山 武 夫 石 岡 久 悦 高 西 均 城ヶ沢生産森林組合	青 森 市 大 鰯 町 新 郷 村 五所川原市 七 戸 町 む つ 市
23	千 葉 多 兵 衛 工 藤 昭 二 豊 沢 達 雄 蛭 澤 精 一 三 余 会	青 森 市 弘 前 市 鱒 ケ 沢 町 東 北 町 東 通 村	24	高 村 俊 廣 白 戸 貞 一 川 上 義 吉	青 森 市 平 川 市 東 通 村
25	長谷川 満 春 櫛 引 恒 久	青 森 市 む つ 市	26	長 内 幸 子 杉 本 八十三	大 鰯 町 東 通 村

受賞年度	氏名	出身地	受賞年度	氏名	出身地
平成27年	喜悦子 直文千恵子 中本谷 田杉角	おいらせ町 東通浦町 深浦町	平成28年	栄子 田部泰 濱山阿	むつ市 大深浦町
29	吉憲稔志美 庄暎武春 村橋糠田 辻高鹿高澤	町市町村 内石上戸通 平黒階七東	30	明治進 峯文 名岡山 蝦奈良向	青森市 森崎戸市
令和元年	納美宣 光政正 代海林宮 川東野	村町市 郷浦森 新深青	令和2年	隆樹一 岡塚 奈良西	青森市 三戸市
3	西館浩	南部町	4	中村安雄	田子町

(4) 林業関係団体

名 称	所 在 地	代表者名	電話 (FAX)
公益社団法人 青森県林業会議 (青森県林業労働力確保支援センター)	(林業会議) 青森市松原一丁目 16-25 青森県森林組合会館内 (林業アカデミー) 東津軽郡平内町大字小湊字新道 46-56 県産業技術センター 林業研究所研修棟	吉田 豊	林業会議 017-722-5482 (773-8788) 林業アカデミー 017-763-4022 (764-6239)
一般社団法人 青森県林業協会	青森市大字高田字川瀬 104-1	本間 家大	017-739-8761 (739-8749)
青森県森林組合連合会	青森市松原一丁目 16-25 青森県森林組合会館内	須藤 廣明	017-723-2657 (723-1505)
青森県木材協同組合	青森市大字高田字川瀬 104-1	島 英樹	017-739-8761 (739-8749)
青森県森林整備事業協同組合	青森市駒込字桐ノ沢 129-1	成田 剛	017-743-5411 (743-5410)
青森県国有林材生産協同組合	青森市大字平新田字森越 12-28	坪 晃	017-726-6305 (718-5012)
林業・木材製造業労働災害防止協会 青森県支部	青森市大字高田字川瀬 104-1	工藤 義隆	017-739-8761 (739-8749)
地方独立行政法人 青森県産業技術センター林業研究所	東津軽郡平内町大字小湊字新道 46-56	逢坂 誠	017-755-3257 (755-4494)
国立研究開発法人 森林研究・整備機構森林整備センター 青森水源林整備事務所	青森市長島二丁目 10-4 ヤマウビル 9 階	佐藤 正道	017-777-5189 (777-5192)
青森県水源林造林協議会	青森市長島二丁目 10-4 ヤマウビル 9 階	櫻井 雅洋	017-777-5189
公益社団法人 青森県緑化推進委員会	青森市松原一丁目 16-25 青森県森林組合会館内	本間 家大	017-773-8787 (773-8788)
一般社団法人 青森県林業コンサルタント	青森市本町二丁目 6-19 青森県土地改良会館 1 階	本間 家大	017-722-6797 (722-6786)
青森県治山林道協会	青森市長島二丁目 10-4 ヤマウビル 6 階	吉田 満	017-777-3648 (777-3658)
青森県治山システム協会	青森市長島二丁目 10-4 ヤマウビル 6 階	山田 幸一	017-777-3648 (777-3658)
青森県山林種苗協同組合	青森市柳川二丁目 3-35 緑友会館 2 階	木村 重成	017-766-6430 (766-6430)

名 称	所 在 地	代表者名	電話 (FAX)
一般財団法人 日本森林林業振興会青森支部	青森市柳川二丁目 3-35 緑友会館 1 F	崎野 健輔	017-766-4977 (781-1509)
青森県きのこ生産推進協議会	青森市松原一丁目 16-25 青森県森林組合会館内	赤石 継美	017-723-2657 (723-1505)
青森県漆器協同組合連合会	弘前市神田二丁目 4-9	石岡 健一	0172-35-3629 (35-3629)
青森県木材利用推進協議会	青森市大字高田字川瀬 104-1	齋藤 涉	017-739-8761 (739-8749)
青森県木材クラブ	青森市大字高田字川瀬 104-1	波紫 慎太郎	017-739-8761 (739-8749)
青森県木工業組合連合会	弘前市千年 4-3-17 木村木品製作所内	木村 崇之	0172-87-2747 (87-2542)
青森県林業改良普及協会	青森市松原一丁目 16-25 青森県森林組合会館内	桑原 一夫	017-722-5482 (773-8788)
青森県林業研究グループ連絡協議会	三戸郡五戸町大字浅水字陣場 92-2 三八地方森林組合本所内	中澤 隆浩	0178-67-2003 (61-8639)
青森県グリーンマイスター協議会	青森市松原一丁目 16-25 青森県森林組合会館内	下久保 仁志	017-723-2657 (723-1505)
青森県緑の少幼年団連盟	青森市松原一丁目 16-25 青森県森林組合会館内	ヒノキス+緑の 少年団育成会	017-773-8787 (773-8788)

(5) 青森県森林審議会

委 員	役 職 名
伊 藤 幸 男	国立大学法人岩手大学 准教授
大 宮 千恵子	青森県漁協女性組織協議会 理事
大 山 慎 司	株式会社大山建工 代表取締役社長
小 又 勉	青森県町村会 会長
今 亜 由 子	合同会社こん機工（伐採業） 副代表
齋 藤 涉	青森県木材協同組合 副理事長
下久保 仁志	有限会社下久保林業 専務取締役
須 藤 廣 明	青森県森林組合連合会 代表理事会長
坪 栄 子	青い森林業アカデミー 研修係長
宮 川 貴 子	株式会社フラクタル設計事務所 常務取締役
村 上 卓 也	東北森林管理局青森森林管理署 署長
吉 田 豊	公益社団法人青森県林業会議 会長

※ 五十音順

※ 委嘱期間：令和4年12月13日～令和6年12月12日

(6) 林業行政歴代課長

ア 林務課・林政課歴代課長

序	課名	課長氏名	就任期間	摘要
1	林務課長	岩本 慶之丞	昭和14. 8. 15～15. 7. 1	農務課より分離新設
2	〃	清水 敬一	15. 7. 1～19. 3. 1	
3	〃	荒木 正重	19. 3. 1～22. 4. 18	
4	〃	平井 修造	22. 4. 19～29. 6. 30	
5	林務課長（事務取扱）	伊藤 馨	29. 7. 1～29. 9. 15	（農林商工部長）
6	林務課長	丸山 慶造	29. 9. 16～31. 3. 31	
7	〃	松形 祐堯	31. 4. 1～34. 6. 30	
8	〃	孕石 正久	34. 7. 1～37. 3. 31	
9	〃	下平 仁	37. 4. 1～39. 8. 31	
10	〃	滝本 睦夫	39. 9. 1～42. 3. 31	
11	〃	杉村 敬一	42. 4. 1～43. 8. 15	
12	〃	荒川 文夫	43. 8. 16～46. 11. 30	
13	〃	今 寛人	46. 12. 1～48. 3. 31	
◎組織替により2課に分離し改称される				
14	林政課長	今 寛人	48. 4. 1～52. 3. 31	
15	〃	佐々木 光三	52. 4. 1～54. 3. 31	
16	〃	川合 昭	54. 4. 1～56. 3. 31	
17	参事・林政課長事務取扱	鶴賀 泰美	56. 4. 1～60. 3. 31	
18	〃	松田 富士雄	60. 4. 1～元. 3. 31	62. 4. 1より参事
19	林政課長	小笠原 隆一	平成元. 4. 1～2. 3. 31	
20	参事・林政課長事務取扱	須藤 清衛	2. 4. 1～6. 3. 31	5. 4. 1より参事
21	〃	中野 彬	6. 4. 1～8. 3. 31	6. 4. 1より参事
22	〃	附田 守弘	8. 4. 1～10. 3. 31	8. 4. 1より参事
23	〃	辻 敏雄	10. 4. 1～11. 3. 31	10. 4. 1より参事
24	林政課長	納谷 敏夫	11. 4. 1～13. 3. 31	
25	〃	小林 雅彦	13. 4. 1～14. 3. 31	14. 4. 1～16. 3. 31 西地方農林水産事務所長
26	参事・林政課長事務取扱	北澤 隆敏	14. 4. 1～16. 3. 31	
27	〃	野宮 正宣	16. 4. 1～18. 3. 31	
28	林政課長	清水 裕治	18. 4. 1～21. 3. 31	

序	課名	課長氏名	就任期間	摘要
29	林政課長	樋口 浩文	21. 4. 1～22. 3. 31	22. 4. 1～ 農林水産政策課長 23. 4. 1～ 農林水産部次長 24. 4. 1～25. 3. 31 農商工連携推進監
30	〃	村川 博輝	22. 4. 1～23. 3. 31	
31	〃	野呂 公	23. 4. 1～26. 3. 31	26. 4. 1～27. 3. 31 青森県営農大学校長
32	〃	一戸 文爾	26. 4. 1～29. 3. 31	29. 4. 1～30. 3. 31 上北地域県民局地域農林水産部長
33	〃	杉山 徹	29. 4. 1～31. 3. 31	31. 4. 1～令和 2. 3. 31 上北地域県民局地域農林水産部長
34	〃	比内 一道	31. 4. 1～R3. 3. 31	R3. 4. 1～R4. 3. 31 青森県営農大学校長
35	〃	及川 正顕	R3. 4. 1～R5. 3. 31	R5. 4. 1～ 農林水産部次長
36	〃	工藤 真治	R5. 4. 1～	

イ 治山課・森林保全課歴代課長

序	職名	課長氏名	就任期間	摘要
1	治山課長	川口 英志	昭和48. 4. 1～51. 3. 31	林政課より分離新設
2	〃	佐々木 光三	51. 4. 1～52. 3. 31	
3	〃	川合 昭	52. 4. 1～54. 3. 31	
4	〃	鶴賀 泰美	54. 4. 1～56. 3. 31	
5	〃	三上 四郎	56. 4. 1～58. 3. 31	
6	〃	北嶋 祐二	58. 4. 1～60. 3. 31	
7	〃	藤田 純一	60. 4. 1～62. 3. 31	
8	〃	小笠原 隆一	62. 4. 1～元. 3. 31	
9	〃	須藤 清衛	平成元. 4. 1～ 2. 3. 31	
10	〃	長谷川 文男	2. 4. 1～ 4. 3. 31	
11	〃	中野 彬	4. 4. 1～ 6. 3. 31	
12	〃	島 陸奥男	6. 4. 1～ 8. 3. 31	
13	〃	三上 昇	8. 4. 1～ 9. 3. 31	
14	〃	熊谷 宏	9. 4. 1～12. 3. 31	
15	森林保全課長 (12. 4. 1 課名変更)	熊谷 宏	12. 4. 1～13. 3. 31	13. 4. 1～14. 3. 31 西地方農林水産事務所長

※平成 13 年 4 月 1 日林政課に統合

ウ 林業試験場歴代場長

序	職 名	場長氏名	就任期間	摘 要
1	林業試験場長（兼務）	孕石 正久	昭和36. 12. 15～37. 3. 31	（林務課長）
2	林業試験場長	瀬尾 義行	37. 4. 1～45. 3. 31	
3	〃	藤田 俊雄	45. 4. 1～52. 3. 31	
4	参事・林業試験場長事務取扱	荒川 文夫	52. 4. 1～53. 3. 31	
5	〃	川口 英志	53. 4. 1～56. 3. 31	
6	〃	川合 昭	56. 4. 1～60. 3. 31	
7	〃	北嶋 祐二	60. 4. 1～62. 3. 31	
8	林業試験場長	岩淵 松年	62. 4. 1～63. 3. 31	
9	〃	藤田 純一	63. 4. 1～元. 3. 31	
10	〃	松田 富士雄	平成元. 4. 1～ 2. 3. 31	
11	〃	中野 彬	2. 4. 1～ 4. 3. 31	
12	〃	今野 満男	4. 4. 1～ 5. 3. 31	
13	〃	島 陸奥男	5. 4. 1～ 6. 3. 31	
14	〃	若原 壽明	6. 4. 1～10. 3. 31	
15	〃	神 真一	10. 4. 1～13. 3. 31	
16	〃	木下 公敬	13. 4. 1～15. 3. 31	
17	〃	神 剛	15. 4. 1～17. 3. 31	
18	〃	富岡 司	17. 4. 1～18. 3. 31	
19	〃	寺田 喜代一	18. 4. 1～20. 3. 31	
20	〃	内山 一	20. 4. 1～21. 3. 31	

※平成 21 年 4 月 1 日から地方独立行政法人青森県産業技術センター林業研究所

エ 地方独立行政法人青森県産業技術センター林業研究所歴代所長

序	職名	所長氏名	就任期間	摘要
1	林業研究所長	村川 博輝	平成 21. 4. 1～22. 3. 31	22. 4. 1～23. 3. 31 林政課長
2	〃	若杉 隆明	22. 4. 1～24. 3. 31	
3	〃	阿部 洋悦	24. 4. 1～25. 3. 31	25. 4. 1～26. 3. 31 三八地域県民局地域農林水産部長
4	〃	山舘 昭夫	25. 4. 1～27. 3. 31	
5	〃	鎌田 哲司	27. 4. 1～28. 3. 31	
6	〃	唐牛 良太	28. 4. 1～31. 3. 31	
7	〃	木村 公樹	31. 4. 1～R5. 3. 31	
8	〃	逢坂 誠	R5. 4. 1～	

(7) 令和5年度林業関係職員

○林政課

課長 工藤真治	総務G	副参事GM 田波 繁	主幹(サブマネ) 荒関幸子	主査 大澤高史			
課長代理 毛内聖悟	企画G	総括主幹GM 平井勝博	主幹(サブマネ) 渡辺 徹	主査 木戸美紗子	主査 藤原 遥	主査 張山 樹	技師 工藤睦津美
	森林計画G	総括主幹GM 関口 亨	主幹(サブマネ) 小田桐雅人	技師 竹山堯之	技師 三上裕大	技師 佐藤有晟	
	森林環境G	総括主幹GM 中嶋敏祐	主幹(サブマネ) 坂本納美	主任専門員 飯田昭光	技師 宮崎大志	技師 金親知花	技師 館山琉乃介
	森林整備G	総括主幹GM 近藤 毅	主幹(サブマネ) 佐藤文宏	技師 笠井 快	技師 浅利勇太	技師 清水和平	
	治山・林道G	総括主幹GM 三浦直彦	主幹(サブマネ) 川村義法	主幹 相原健伸	技師 木村 遼	技師 菅原 俊哉	
	林産振興G	総括主幹GM 對馬 学	主幹(サブマネ) 工藤麻絵	主査 成田真智子	技師 山田谷聡太	技師 小堀奈津美	技師 千葉一樹

○東青地域県民局地域農林水産部林業振興課

林務調整監 三橋吉宏	主幹(副課長) 甲地孝行	主幹 佐々木伸治	主査 長井優弥
	主幹(副課長) 秋元 学	主任専門員 成田 義光	主査 新谷はるな

○中南地域県民局地域農林水産部林業振興課

林務調整監 上野和俊	主幹(副課長) 三上真希	技師 大坂仕紗	技師 伊藤 快	技師 白濱千紘	技師 佐藤優寿
	主幹(副課長) 木村恵太	主幹 對馬敬史	主査 須藤真二	技師 杉浦公彦	

○三八地域県民局地域農林水産部林業振興課

林務調整監 中村憲嗣	主幹(副課長) 小山内潤	主査 土嶺朋美	主任専門員 猪狩 尚	技師 菅原理嘉	技師 鷹山優奈
	主幹(副課長) 熊木義秀	主査 岸野敏彦	主査 鹿島秀幸	主査 成田卓也	

○西北地域県民局地域農林水産部林業振興課

次長 櫻庭正行	主幹(副課長) 神 鉄平	主査 津川奈希	技師 白戸純也			
総括主幹(課長) 山内恭幸	主幹(副課長) 福田真樹	主査 三上清光	主任専門員 吉岡昭浩	主任専門員 木村 格	技師 柳沢涼介	技師 平間慶祥

○上北地域県民局地域農林水産部林業振興課

総括主幹(課長) 山田耕司	主幹(副課長) 櫻田大輔	主査 税所良平	主査 蛭名雄三	技師 星野利佳
	主幹(副課長) 開米健司	主幹 春田嘉奈子	技師 宮前貴旭	技師 野呂青海

○下北地域県民局地域農林水産部林業振興課

総括主幹(課長) 宇土浩美	主幹(副課長) 穂元弘文	技師 小野由莉華	技師 工藤健太		
	主幹(副課長) 佐藤克彦	主幹 佐々木祐介	技師 和田哲哉	技師 三上隆聖	技師 大橋諒平

○農林水産部

次長 及川正顕

○農林水産政策課

企画調整G

技師 鷹山裕人

○総合販売戦略課

宣伝・販売G

主査 小野貴博

○団体経営改善課

林業団体指導・管理G

主幹 (サブマネ) 兼田孝子

○環境生活部自然保護課

自然公園G

	むつ市駐在	鱒ヶ沢町駐在
技師 三浦緋乃	主任専門員 野呂 金徳	主幹専門員 赤石敬志

自然環境G

総括主幹GM 辻健一郎	主幹 三上晃史	主査 高木佑太
----------------	------------	------------

○地方独立行政法人 青森県産業技術センター林業研究所

所長 逢坂 誠

森林環境部

総括研究管理員 (部長) 室谷 豊



東北の元気、
日本の元気を
青森から