



青森県基本計画

「選ばれる青森」
への挑戦

支え合い、共に生きる

令和5年度

事業概要

(令和4年度実績)

中南地域県民局 地域健康福祉部

目 次

第1 総 括

1	管内の概況	1
2	沿革	2
3	組織図と分掌事務	5
4	令和5年度運営方針	9
5	令和5年度各総室行事予定	11
6	令和5年度相談等日程表	14
7	令和4年度歳入・歳出関係	15

第2 各総室の概要

1 保健総室（弘前保健所）

I	指導予防課	19
II	生活衛生課	44
III	健康増進課	56
IV	関係団体等名簿	89

2 福祉総室（中南地方福祉事務所）

I	生活保護	92
II	母子父子寡婦福祉	98
III	児童福祉	101
IV	女性相談	102
V	資料	103

3 こども相談総室（青森県弘前児童相談所）

I	児童相談所の業務	105
II	児童相談所の事業	114

第1 総括

1 総括

1 管内の概況

所管区域は、弘前市、黒石市、平川市、中津軽郡西目屋村、南津軽郡藤崎町、大鰐町、田舎館村、北津軽郡板柳町の3市3町2村からなっている。

管内面積は1,598.23 km²で、県面積9,645.95 km²の16.57%を占めている。管内人口（令和5年5月1日現在）は265,428人で県計1,190,195人の22.30%を占めている。また、昨年同期（269,138人）に比べ3,710人減少している。

65歳以上の人口割合（令和2年）は、県計、管内ともに33.7%であり、同じ水準にある。

□ 市町村別面積、人口

	面積 (km ²)	人口 (人)
弘前市	524.20	162,689
黒石市	217.05	30,601
平川市	346.01	29,686
西目屋村	246.02	1,189
藤崎町	37.29	14,223
大鰐町	163.43	8,022
田舎館村	22.35	7,002
板柳町	41.88	12,016
管内計	1,598.23	265,428

※面積－「全国都道府県市区町村別面積」
(令和5年4月1日現在)

〔国土交通省国土地理院〕

※人口－「令和4年青森県の人口」

(令和5年5月1日現在推計人口)

〔青森県統計分析課〕

□ 3区分別年齢割合 (%)

	管内			青森県		
	15歳未満	15歳~64歳	65歳以上	15歳未満	15歳~64歳	65歳以上
平成17年	13.3	62.8	23.9	13.9	63.4	22.7
平成22年	12.0	61.5	26.5	12.6	61.7	25.8
平成27年	11.0	58.6	30.4	11.4	58.4	30.1
令和2年	10.3	55.9	33.7	10.5	55.7	33.7

国勢調査 各年10月1日

□ 管内の地図 (令和5年4月1日現在)

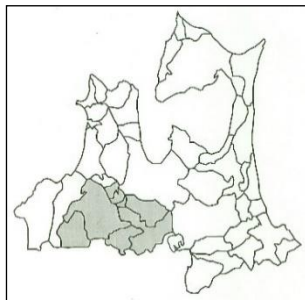

2 沿革

(1) 地域健康福祉部の沿革

- 平成14年 4月 1日 組織機構の統合により、弘前保健所、中南地方福祉事務所、青森県弘前児童相談所からなる中南地方健康福祉こどもセンターが新設され、総務企画室が設置される。
- 平成18年 4月 1日 地域県民局を設置する組織改正により、中南地域県民局地域健康福祉部となる。
- 平成19年 4月 1日 組織改正により、総務企画室が企画調整室となる。
- 平成20年 4月 1日 組織改正により、企画調整室が廃止される。

(2) 各総室の沿革

ア 保健総室（弘前保健所）

- 昭和19年10月 1日 弘前簡易保険健康相談所と青森県立弘前健康相談所を統合して、青森県立弘前保健所として開設された。職員10名で管轄区域は1市16村となる。
- 昭和22年 7月 1日 警察行政であった衛生関係の許認可並びに監視業務が保健所に移管された。
- 昭和23年 9月23日 狭隘となったため、弘前市吉野町4-5にあった日本医療団の敷地、建物を買収して改築の上庁舎を移転した。
職員数61名、組織は総務課、衛生課、保健予防課、普及課の4課17係制となる。
- 昭和24年 7月 1日 弘前優生結婚相談所を併設した。
- 昭和27年 4月 1日 保健所処務規程により4課10係制となる。性病診療所が併設された。
- 昭和27年 5月27日 弘前優生結婚相談所の名称を弘前優生相談所と改称した。
- 昭和28年 5月 1日 弘前肢体不自由児療育相談所が併設された。
- 昭和29年 5月 1日 保健所処務規程の一部改正により、次長を置き庶務係、医薬係、環境衛生係、予防係、保健係の5係制となった。
- 昭和29年 6月 8日 弘前肢体不自由児療育相談所の名称を、弘前身体障害児療育相談所に改称した。
- 昭和30年 3月 1日 市町村の合併によって、管轄区域1市3村となる。
- 昭和33年 8月 6日 保健所処務規程の一部改正により、総務係、環境衛生係、予防係、保健係の4係制となる。
- 昭和34年 3月31日 併設の性病診療所が廃止された。
- 昭和36年 2月 1日 岩木村が町制を施行したので、管轄区域は1市1町2村となる。
- 昭和37年 4月 1日 保健所の機構改正により、保健婦係が新設された。
- 昭和38年 7月26日 保健所整備計画により、弘前市吉野町4-5に鉄筋コンクリート2階建の新庁舎が建築された。
- 昭和43年 4月 1日 行政組織規則の一部改正により、総務課、環境衛生課、保健課、予防課、保健婦課の5課制となる。
- 昭和47年 4月 1日 行政組織規則の一部改正により、総務課、環境衛生課、保健予防課、保健婦課の4課制となる。
- 昭和53年 4月 1日 衛生指導監の職制が設けられた。
- 昭和63年12月10日 庁舎（事務室）が増築（60.959 m²）された。
- 平成 2年 4月 2日 職員公舎解体後の跡地を保健所駐車場とした。
- 平成 4年 4月 1日 県行政組織規則の一部改正により、保健婦課が健康増進課となる。また、栄養士とその業務が保健予防課から健康増進課に移管された。
- 平成 8年 9月26日 併設の弘前優生保護相談所が廃止された。

- 平成 9年 4月 1日 県行政機関設置条例の一部改正により管轄区域に板柳町が加わり、一市2町2村となる。また、次長が2人制となり、総務課、環境衛生課、保健予防課、健康増進課、試験検査課の5課制となる。なお、総務課に新たに企画調整・支援の職員が配置された。
- 平成12年 4月 1日 県行政組織規則の一部改正により健康づくり推進監の職制が設けられ総務課、環境衛生課、保健予防課、健康増進課の4課体制となった。また、環境衛生課の廃棄物、公害等の業務が環境保健センター弘前環境管理事務所へ移管された。
- 平成14年 4月 1日 県行政機関設置条例及び行政組織規則の一部改正により、黒石保健所と弘前保健所が統合され、中南地方健康福祉こどもセンター保健部（弘前保健所）となり、管轄区域も2市7町5村となる。また、次長が1人制となり、保健医長、衛生指導監の職制が設けられ、環境衛生課が生活衛生課に改称され、保健予防課、生活衛生課、健康増進課の3課体制となる。
なお、総務課は中南地方福祉事務所及び青森県弘前児童相談所の各総務課と統合され、総務企画室として発足した。
- 平成18年 4月 1日 地域県民局を設置する組織改正により、中南地域県民局地域健康福祉部保健総室（弘前保健所）となる。
- 平成19年 4月 1日 組織改正により、保健予防課を改称して指導予防課になる。
- 平成24年 4月 1日 庁舎の老朽化が著しいことから、弘前市西城北1丁目3-7（青森県障害者相談センター建物内）に庁舎移転し業務開始した。
- 平成27年 3月30日 青森県弘前健康福祉庁舎が完成。中南地方福祉事務所、青森県弘前児童相談所及び青森県障害者相談センターとともに同庁舎へ移転し業務開始した。

イ 福祉総室（中南地方福祉事務所）

- 昭和26年10月 1日 社会福祉事務所設置に関する条例（昭和26年9月19日青森県条例第62号）により、「中津軽社会福祉事務所」、「南津軽社会福祉事務所」として発足。
- 昭和27年 3月31日 県条例第7条により地方福祉事務所廃止。
- 昭和29年 5月 1日 各所の統廃合により「中南地方福祉事務所」となり中郡16町村、南郡28町村を所管。
- 昭和29年 7月 1日 黒石市が誕生（黒石町、中郷村、山形村、六郷村、浅瀬石村）昭和29年からの町村合併により岩木町、相馬村、西目屋村、藤崎町、大鰐町、尾上町、浪岡町、平賀町、常盤村、田舎館村、碓ヶ関村の11町村を所管。
- 昭和36年 1月 5日 県条例第62号（S26.10.1制定）が廃止され、県条例第13号で中津軽郡、南津軽郡を所管する中南地方福祉事務所として発足。
- 昭和53年 4月 1日 新福祉事務所構想により従来の単法担当方式から福祉六法総合担当方式に移行。
- 平成 5年 4月 1日 福祉関係八法改正により、福祉四法総合担当方式に移行。
- 平成 9年 4月 1日 県行政機関設置条例の一部改正により、板柳町が所管となる。
- 平成14年 4月 1日 県行政機関設置条例の一部改正により、保健所・地方福祉事務所・児童相談所が統合し、中南地方健康福祉こどもセンター福祉部（中南地方福祉事務所）となり、福祉調整課、福祉推進課の2課体制となる。
- 平成15年 4月 1日 組織改正により、福祉推進課が生活保護単法制となる。
- 平成16年 4月 1日 組織改正により、福祉推進課が保護課と改称される。
- 平成17年 3月28日 市町村合併により、藤崎町と常盤村が合併し藤崎町となる。
- 平成17年 4月 1日 市町村合併により、浪岡町が青森市と合併し東地方健康福祉こどもセンターの管轄となる。

- 平成18年 1月 1日 市町村合併により、尾上町、平賀町、碓ヶ関村が平川市となる。
- 平成18年 2月27日 市町村合併により、岩木町、相馬村が弘前市となる。
- 平成18年 4月 1日 地域県民局を設置する組織改正により、中南地域県民局地域健康福祉部福祉総室（中南地方福祉事務所）となる。
- 平成21年 4月 1日 身体障害者手帳の交付に関すること及び、療育手帳の交付に関することを、障害者相談センターへ業務移管。
- 平成25年 4月 1日 組織改正により、社会福祉施設等の指導監査等に関すること及び児童扶養手当等に関することが東青地域県民局へ業務集約される。
- 平成27年 3月30日 青森県弘前健康福祉庁舎が完成。弘前保健所、青森県弘前児童相談所及び青森県障害者相談センターとともに同庁舎へ移転し業務開始した。

ウ こども相談総室（青森県弘前児童相談所）

（昭和22年12月 児童福祉法公布、昭和23年1月児童福祉法施行、
昭和23年4月 児童福祉法全面施行）

- 昭和23年 6月 弘前児童相談所を中南地方事務所内に設置。
- 昭和23年 8月 弘前児童相談所移転（弘前労働基準監督署の一部を借用）
- 昭和25年 7月 弘前児童相談所移転（弘前市元寺町）
- 昭和29年 3月 弘前児童相談所に一時保護所を併設。
- 昭和34年 4月 次長制となる。
- 昭和39年 4月 弘前児童相談所新築移転
（弘前市西城北、D級からC級に格付け）
- 昭和44年 次長制を廃止。中央児童相談所の一時保護所集中管理実施。
- 平成10年 4月 1日 庶務課の名称を総務課に改称。
- 平成12年 4月 1日 弘前児童相談所五所川原支所が県五所川原合同庁舎内に開設。
- 平成14年 4月 1日 保健所、地方福祉事務所、児童相談所が「地方健康福祉こどもセンター」として組織改編となり、センターこども相談部となる。支所が五所川原児童相談所として格上げとなる。
総務課及び業務課を廃止し、こども相談第一課、こども相談第二課を新設。
- 平成18年 4月 1日 「地方健康福祉こどもセンターこども相談部」から、「地域県民局地域健康福祉部こども相談総室」に組織改編となる。
- 平成19年 4月 1日 「こども相談第一課」「こども相談第二課」を廃止し、所長の下に次長制をおく。
- 平成27年 3月30日 青森県弘前健康福祉庁舎が完成。弘前保健所、中南地方福祉事務所及び青森県障害者相談センターとともに同庁舎へ移転し業務開始した。

3 組織図と分掌事務

(1) 組織図 (令和5年4月1日現在)

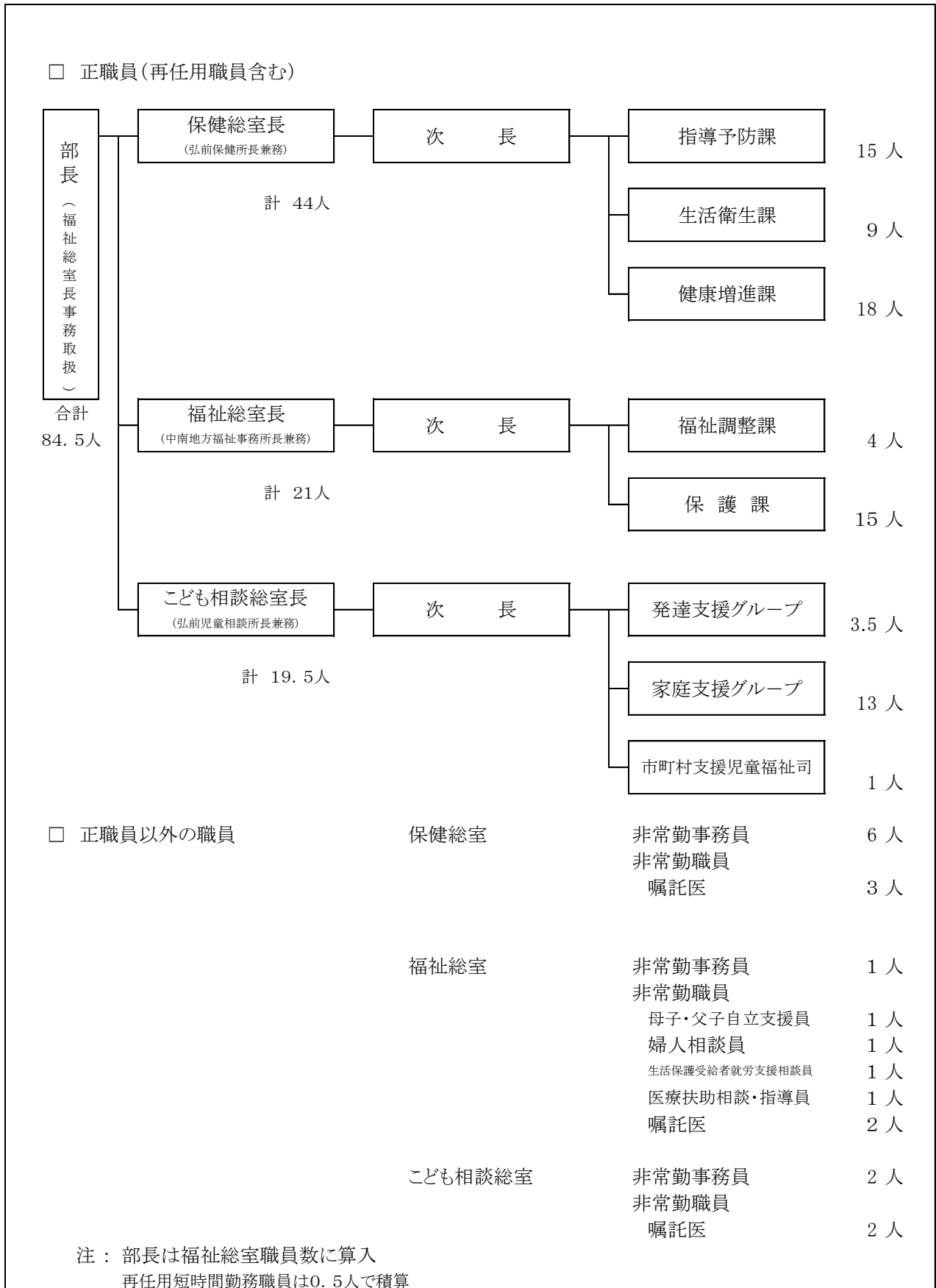

(2) 分掌事務

① 保健総室

指導予防課

- 1 地域健康福祉部内の庶務に関すること
- 2 保健、医療、公衆衛生に関する思想の普及及び向上に関すること
- 3 保健、医療、公衆衛生に関する情報の収集、整理及び活用に関すること
- 4 衛生教育に関すること
- 5 地域保健に係る統計調査に関すること
- 6 地域保健に関する調査及び研究に関すること
- 7 病院、診療所、助産所、歯科技工所、衛生検査所及び施術所に関すること
- 8 医師、歯科医師、薬剤師、保健師、助産師、看護師、准看護師、歯科衛生士、診療放射線技師、診療エックス線技師、歯科技工士、臨床検査技師、衛生検査技師、理学療法士、作業療法士、視能訓練士、あん摩マッサージ指圧師、はり師、きゅう師、柔道整復師に関すること
- 9 死体解剖保存に関すること
- 10 薬局及び医薬品販売業に関すること
- 11 毒物及び劇物に関すること
- 12 麻薬、向精神薬、大麻、あへん及び覚せい剤に関すること
- 13 医薬品、医薬部外品、化粧品、医療機器及び再生医療等製品に関すること
- 14 感染症、結核その他の疾病の予防に関すること
- 15 検疫に関すること
- 16 予防接種に関すること

生活衛生課

- 1 食品衛生に関すること
- 2 化製場等に関すること
- 3 旅館業、公衆浴場及び興行場に関すること
- 4 理容師及び美容師に関すること
- 5 クリーニング業に関すること
- 6 生活衛生関係営業の運営の適正化及び振興に関すること
- 7 墓地及び埋葬に関すること
- 8 建築物衛生一般に関すること
- 9 有害物質を含有する家庭用品の規制に関すること
- 10 水道に関すること
- 11 飲料水の改善に関すること
- 12 温泉に関すること
- 13 住宅宿泊事業に関すること

健康増進課

- 1 市町村の地域保健対策の実施に関する調整及び必要な援助に関すること
- 2 精神保健及び精神障害者福祉に関すること
- 3 難病対策に関すること
- 4 健康増進に関すること
- 5 母体保護に関すること
- 6 母子保健に関すること
- 7 口こう保健に関すること
- 8 栄養士及び調理師に関すること
- 9 保健師に関すること

10 地域包括ケアシステムに関すること

② 福祉総室

福祉調整課

- 1 児童福祉法、母子及び父子並びに寡婦福祉法に定める援護及び育成の措置に関すること
- 2 要保護女子の更生援護に関すること
- 3 配偶者からの暴力の防止及び被害者の保護等に関すること
- 4 民生委員・児童委員に関すること
- 5 各種福祉統計に関すること
- 6 防災、災害救助等の連絡調整に関すること
- 7 日本赤十字事業に関すること
- 8 地域共生社会の推進に関すること

保 護 課

- 1 生活保護法に定める保護の措置に関すること
- 2 生活困窮者自立支援に関すること

③ こども相談総室

発達支援グループ

- 1 要保護児童（保健・障害相談）の相談、調査及び援助に関すること
- 2 障害児入所給付費支給決定事務に関すること
- 3 愛護手帳の交付等関係事務に関すること
- 4 里親の登録及び研修に関すること
- 5 里親会の育成支援に関すること
- 6 庶務事務及び経理事務に関すること

家庭支援グループ

- 1 市町村の児童家庭相談の支援に関すること
- 2 要保護児童（養護・非行・育成相談等）の相談、調査及び援助に関すること
- 3 児童福祉施設の入所児童及び保護者の調査及び指導に関すること
- 4 里親委託児童及び保護者の調査及び指導に関すること
- 5 一時保護業務に関すること
- 6 心理判定及び心理療法に関すること
- 7 被虐待児フォローアップ事業に関すること

市町村支援児童福祉司

- 1 市町村の児童家庭相談の支援に関すること（中央児童相談所、五所川原児童相談所兼務）

(3) 内部組織別、職種別職員数 (令和5年4月1日現在)

組織	職種 課名・職名	医	歯	一	心	保	栄	獣	薬	保	診	福	農	運	合	
		師	科 医 師	般 事 務	理 判 定 員	育 士	養 士	医 師	劑 師	健 師	療 放 射 線 技 師	社	業	転 技 能 員	計	
保健総室	総室長	1													1	
	次長			1											1	
	指導予防課	主幹(課長)								1						1
		主幹			2											2
		主査			1					2		1				4
		主事			1											1
		技師								2	3					5
	技能技師													2	2	
	小計			4					5	3	1			2	15	
	生活衛生課	総括主幹							1							1
		主幹							3					1		4
		主査								1						1
		技師						1		1						2
		主任専門員								1						1
	小計						1	4	3				1		9	
	健康増進課	総括主幹									1					1
		主幹														
		主査			1			1			1					3
		主事			1											1
		技師	1					1			9					11
専門員																
主幹専門員			1						1					2		
小計	1		3			2			12					18		
総室内総数	2		8				3	4	8	15	1		1	2	44	
福祉総室	総室長			1											1	
	次長			1											1	
	福祉調整課	主幹			2											2
		主査			2											2
		主事														
	小計			4											4	
	保護課	主幹(課長)			1											1
主幹				2		1									3	
主査				4											4	
主事				6								1			7	
小計			13		1						1			15		
総室内総数			19		1						1			21		
こども相談総室	総室長			1											1	
	次長			1											1	
	市町村支援児童福祉司			1											1	
	グループ支援	主幹			1											1
		主任専門員			1											1
		主査			1											1
		専門員			0.5											0.5
	小計			3.5											3.5	
	グループ支援	主幹				1										1
		主任専門員														
主査				2	1						1				4	
主事					2					1		5			8	
小計			2	4					1		6			13		
総室内総数			8.5	4					1		6			19.5		
地域健康福祉部総数	2		35.5	4	1	3	4	8	16	1	7	1	2	84.5		

4 令和5年度運営方針

(1) 基本方針

地域住民が「健やか力」の向上を目指し、住み慣れた家庭や地域で、安心して暮らせる健康なまちづくりを推進するため、市町村や関係機関、団体等と連携して、保健・医療・福祉サービスの充実を図る。

(2) 各総室重点目標及び具体的推進事項

① 保健総室

ア 地域健康福祉部内の連携による組織的な市町村支援と地域への情報発信

県民の命と暮らしを守るための政策を着実かつ効果的に推進していくことが求められており、そのためには、“地域の強み”を発掘し、最大限に活用するための取組が重要となっている。

このため、地域健康福祉部が有する専門的・技術的・広域的機能を活用しながら、支援していくこととする。

イ 「健康津軽21（第2次）」の推進

地域住民が健康で安心して暮らしていくため、市町村や関係機関等との協力体制をより緊密にし、圏域の健康課題や目的・目標の共有を図りながら、計画の推進及び評価を行う。

ウ 感染症対策及び食品・生活衛生対策の充実

新型コロナウイルス感染症5類移行後も、地域住民に対して適切な感染予防対策の協力を求めるとともに、県本庁、市町村及び関係機関との連携を強化し、将来の新興感染症への対応も考慮した情報収集、分析及び医療提供体制の整備等について、適切かつ迅速な対応を図る。

また、他の感染症や食中毒等健康被害の予防対策を推進するとともに、地域住民や関係施設管理者等に対して、感染症、食品・生活衛生に関する正しい知識の普及啓発の強化を図る。

エ 健康危機管理体制の充実

地域住民の生命や健康に影響を及ぼすおそれがある健康危機の発生時に、迅速かつ的確に対応するため関係機関等との連携を強化し、住民の健康被害の発生を最小限に抑止する。

オ 財務事務の適正執行に向けた目標を設定し、目標達成を図る。

② 福祉総室

ア 保健と連携を図った福祉関係各法業務の推進

複雑・多様化かつ複合化する県民ニーズに的確に対応するため、福祉関係各法業務について、保健及び関係機関等と密接に連携して、その迅速かつ適正な実施を図る。

生活保護等各法業務を迅速かつ適正に実施する。

福祉関係各法業務に係る職員の資質向上を図る。

イ 誰もが住み慣れた地域で安心して生活できる地域福祉の推進

地域福祉の主体的な担い手である市町村をはじめ、社会福祉協議会や民生委員・児童委員等の連携を強化し、「青森県型地域共生社会」の実現に向け取り組む。

市町村地域福祉計画の推進を支援する。

郡民生委員・児童委員協議会を積極的に支援する。

管内市町村や社会福祉協議会等と連携し、保健・医療・福祉包括ケア推進に係る取組及び、多様な担い手による高齢者への生活支援サービス提供体制等の充実・強化を支援する。

ウ 母子父子寡婦福祉資金等の収入未済解消の促進

母子父子寡婦福祉資金の償還金、生活保護費の返還金等に係る収入未済解消の促進及び徴収事務等における事務処理の適正化を図る。

収納対策検討会議及び債権回収業者（サービサー）の活用を図る。

エ 配偶者等暴力（DV）相談支援業務の推進

保健総室、こども相談総室及び警察署等の関係機関との緊密な連携を図る。

市町村虐待防止協議会等への参画及び支援を行う。

③ こども相談総室

ア 相談・援助活動の充実・強化

（ア）虐待相談等各種相談に対し、グループ制による迅速かつ組織的な対応と専門的な相談援助活動を促進する。

（イ）訪問活動の積極的展開及び関係機関との連携強化等により、調査・援助内容を充実させる。

（ウ）日常的なスーパービジョンの実施により、ケースの問題点を的確に捉え、迅速に対応する。

イ 相談対応職員の専門性の向上

（ア）職場内研修の開催、外部研修への参加により、職員の資質向上を促進する。

（イ）法的な問題については、弁護士等の専門家に積極的に相談する。

ウ 子どもを生き育てやすい環境づくり

（ア）市町村に対して児童家庭相談に係る情報提供及び技術的支援を行う。

（イ）市町村児童家庭相談担当職員への研修を実施する。

（ウ）市町村要保護児童対策地域協議会及び民生委員児童委員協議会等への協力・支援を行う。

エ 家庭的養護の推進

（ア）要保護児童を里親等に積極的に委託する。

（イ）フォスタリング機関と連携し、里親制度の普及・新規開拓を目的とした啓発活動、里親会の育成及び活動支援を行う。

（ウ）フォスタリング機関と連携し、里親研修の実施及び里親家庭への訪問活動により里親に対する支援を充実させる。

（エ）施設の里親支援及び里親会との連携を促進する。

（オ）施設に入所している児童・その保護者の支援及び施設との連携を強化する。

オ 児童福祉施設との連携強化

（ア）入所児童及び保護者の支援並びに施設との連携を強化する。

（イ）入所している被虐待児の心理的健康の回復及び治療的な環境づくりを目的として、被虐待児への治療的援助、保護者・施設職員への治療的及び技術的援助を行う。

カ 収入未済解消の促進

滞納理由がそれぞれのケースにより異なることから、ケースに応じた最適な方針に基づく納入指導を行うとともに、現年度の収入未済の発生防止に取り組む。

5 令和5年度各総室行事予定

月	保健総室	福祉総室	こども相談総室
5 年 4 月	<ul style="list-style-type: none"> ・さくらまつり監視月間 	<ul style="list-style-type: none"> ・母子父子寡婦福祉資金貸付審査会（随時） 	
5 月	<ul style="list-style-type: none"> ・禁煙週間の普及啓発 ・精神障害者の地域移行支援検討① 	<ul style="list-style-type: none"> ・中南郡民生委員児童委員協会総会 ・中南郡民生委員児童委員協議会役員会 	<ul style="list-style-type: none"> ・児童福祉週間（5/5～5/11） ・中弘南黒里親会役員会・総会
6 月	<ul style="list-style-type: none"> ・「ダメ。ゼッタイ。」普及運動 ・国民生活基礎調査 ・食品衛生推進員講習会 ・宅配・テイクアウト食中毒予防月間 ・水道週間 		<ul style="list-style-type: none"> ・青森県里親連合会里親支援員研修会
7 月	<ul style="list-style-type: none"> ・社会保障・人口問題基本調査 ・夏期食品一斉取締り ・食中毒予防キャンペーン ・宅配・テイクアウト食中毒予防月間 ・薬物乱用防止指導員地区協議会 ・管内行政栄養士連絡調整会議 ・地域保健関係者研修（新任保健師研修①） ・精神障害者の地域移行支援検討② 	<ul style="list-style-type: none"> ・中南郡民生委員児童委員協議会主任児童委員研修会 	<ul style="list-style-type: none"> ・管内市町村児童家庭相談担当職員等研修会

月	保 健 総 室	福 祉 総 室	こども相談総室
8 月	<ul style="list-style-type: none"> ・ 食品衛生月間 ・ 毒キノコ食中毒予防月間 ・ 宅配・テイクアウト食中毒予防月間 ・ 地域保健関係者研修 (管内保健師業務連絡会議①) ・ 保健協力員連絡会研修会 ・ 地域生活支援広域調整会議① ・ 医療介護連携調整実証事業市町村 担当者等会議 	<ul style="list-style-type: none"> ・ 戦没者追悼式 (県・市町村) ・ 中南郡民生委員児童委員協議 会テーマ別研修会 	<ul style="list-style-type: none"> ・ 中弘南黒里親会・西北五 里親会合同交流会
9 月	<ul style="list-style-type: none"> ・ 結核予防週間 ・ 毒キノコ食中毒予防月間 ・ 自殺対策地域ネットワーク連絡会 ・ 精神障害者の地域移行支援検討③ ・ 宅配・テイクアウト食中毒予防月間 	<ul style="list-style-type: none"> ・ 敬老会 (各町村) ・ 地方福祉事務所長会議 ・ 中南地区赤十字奉仕団委員 長・事務担当者会議 	<ul style="list-style-type: none"> ・ 管内市町村児童家庭相談 担当職員等研修会
10 月	<ul style="list-style-type: none"> ・ 毒キノコ食中毒予防月間 ・ 宅配・テイクアウト食中毒予防月間 ・ 健康福祉部図上訓練 ・ 医療介護連携調整実証事業病院・ ケアマネ協議 ・ 地域保健関係者研修 (新任保健師研修②) 		<ul style="list-style-type: none"> ・ 里親月間

月	保 健 総 室	福 祉 総 室	こども相談総室
11月	<ul style="list-style-type: none"> ・ノロウイルス食中毒予防月間 ・精神障害者の地域移行支援検討④ ・津軽地域保健医療推進協議会(保健対策部会) ・母子保健ネットワーク会議 	<ul style="list-style-type: none"> ・社会福祉大会(県、市町村) 	<ul style="list-style-type: none"> ・児童虐待防止推進月間 ・子ども虐待要保護児童対策研修会
12月	<ul style="list-style-type: none"> ・年末食品一斉取締り ・ノロウイルス食中毒予防月間 ・地域保健関係者研修(新任保健師研修③) 	<ul style="list-style-type: none"> ・生活保護法施行事務監査 	<ul style="list-style-type: none"> ・里親サロン
6年1月	<ul style="list-style-type: none"> ・ノロウイルス食中毒予防月間 ・管内行政栄養士研修会 ・地域生活支援広域調整会議② ・難病在宅ケア推進ネットワーク会議 	<ul style="list-style-type: none"> ・中南郡民生委員児童委員協議会会長・副会長研修会 	<ul style="list-style-type: none"> ・中弘南里親会・西北五里親会合同研修会
2月	<ul style="list-style-type: none"> ・青森県献血推進員研修会(弘前地区) ・ノロウイルス食中毒予防月間 ・給食施設栄養管理研修会 ・地域保健関係者研修(管内保健師業務連絡会議②) ・精神障害者の地域移行支援検討⑤ ・精神科救急医療システム連絡調整委員会 	<ul style="list-style-type: none"> ・地方福祉事務所長会議 	
3月	<ul style="list-style-type: none"> ・津軽地域災害医療対策協議会 	<ul style="list-style-type: none"> ・中南郡民生委員児童委員協議会役員会 	

6 令和5年度相談等日程表

(1) 保健総室

実施項目	実施曜日	受付時間
結核健診（QFT検査）	毎月 2回	9:00～10:30
ウイルス性肝炎検査	毎月 1回	10:30～11:30
エイズ相談 （即日検査・予約制）	5月～11月 第3水曜日 12月～2月 第3水曜日	17:00～18:30 17:00～18:00
精神保健福祉相談（予約制）	偶数月 第2木曜日 第4木曜日 奇数月 第3金曜日	13:00～14:00
結核診査協議会	毎月 第2・4水曜日	14:00～

* 日程は都合により、変更となる場合がある。

(2) 福祉総室

各種相談受付：随時

7 令和4年度歳入・歳出関係

(1) 歳入

(単位：円)

目・節・細節・区分	調定額	収入済額	不納欠損処分額	収入未済額
民生負担金	14,309,170	4,310,800	2,156,610	7,841,760
児童福祉費	5,008,200	4,273,100	0	735,100
児童心理治療施設等措置費	148,500	135,000	0	13,500
乳児院・助産施設措置費(こども相談総室)	76,500	67,500	0	9,000
子ども自立センターみらい費	0	0	0	0
里親・母子生活支援施設・児童養護施設措置費	3,965,100	3,475,100	0	490,000
知的障害児等措置費	818,100	595,500	0	222,600
過年度収入	9,300,970	37,700	2,156,610	7,106,660
知事部局	9,300,970	37,700	2,156,610	7,106,660
児童心理治療施設等措置費	1,796,960	0	139,460	1,657,500
乳児院・助産施設措置費(こども相談総室)	1,602,900	0	420,000	1,182,900
子ども自立センターみらい費	27,000	0	0	27,000
里親・母子生活支援施設・児童養護施設措置費	5,160,620	28,760	1,505,950	3,625,910
知的障害児等措置費	713,490	8,940	91,200	613,350
環境保健負担金	0	0	0	0
過年度収入	0	0	0	0
知事部局	0	0	0	0
未熟児等医療給付費	0	0	0	0
環境保健使用料	64,205	64,205	0	0
土地建物等	64,205	64,205	0	0
保健所	64,205	64,205	0	0
総務手数料	25,050	25,050	0	0
証明	25,050	25,050	0	0
総務学事課〔39〕	25,050	25,050	0	0
環境保健手数料	19,046,700	19,046,700	0	0
健康推進費	0	0	0	0
受胎調節認定〔0〕	0	0	0	0
医薬費	5,624,100	5,624,100	0	0
医療施設等許可〔18〕	624,000	624,000	0	0
麻薬免許〔524〕	2,057,100	2,057,100	0	0
医薬品医療機器等〔279〕	2,943,000	2,943,000	0	0
自然保護費	910,000	910,000	0	0
温泉〔26〕	910,000	910,000	0	0
生活衛生費	12,512,600	12,512,600	0	0
食品関係営業許可〔763〕	11,083,400	11,083,400	0	0
興行場営業許可〔2〕	17,200	17,200	0	0
公衆浴場営業許可〔11〕	242,000	242,000	0	0
旅館業営業許可〔5〕	110,000	110,000	0	0
理容所等開設検査〔30〕	480,000	480,000	0	0
クリーニング所開設検査〔10〕	160,000	160,000	0	0
建築物衛生管理業者登録〔12〕	420,000	420,000	0	0

(※) 「目・節・細節・区分」欄の〔 〕内の数値は、証紙収入の件数を表す。

目・節・細節・区分	調定額	収入済額	不納欠損処分額	収入未済額
延滞金	532,580	45,310	8,160	479,110
過年度収入	492,880	15,010	8,160	469,710
知事部局	492,880	15,010	8,160	469,710
延滞金	39,700	30,300	0	9,400
こどもみらい課(児童入所施設負担金)	39,700	30,300	0	9,400
雑入	49,478,493	6,005,407	545,793	42,927,293
総務費	1,168	1,168	0	0
情報公開	794	794	0	0
個人情報保護	374	374	0	0
民生費	7,142,483	4,088,727	0	3,053,756
生活保護費	7,142,483	4,088,727	0	3,053,756
生活保護費(63条)	4,276,094	3,511,919	0	764,175
生活保護費(78条)	1,408,860	108,734	0	1,300,126
生活保護費(戻入)	1,457,529	468,074	0	989,455
過年度収入	42,207,033	1,787,963	545,793	39,873,277
知事部局	42,207,033	1,787,963	545,793	39,873,277
生活保護費(63条)	14,745,285	974,417	468,558	13,302,310
生活保護費(78条)	24,920,270	501,060	0	24,419,210
生活保護費(戻入)	2,538,118	312,446	77,155	2,148,517
督促手数料(措置)	3,360	40	80	3,240
雑入	127,809	127,549	0	260
知事部局	127,809	127,549	0	260
光熱水費	127,469	127,469	0	0
督促手数料(生保)	0	0	0	0
督促手数料(措置)	340	80	0	260
一般会計計	83,456,198	29,497,472	2,710,563	51,248,163
母子福祉資金貸付金収入	274,216,748	90,430,695	313,925	183,472,128
現年度収入	89,042,866	79,124,855	0	9,918,011
元金	89,037,783	79,121,479	0	9,916,304
利子	5,083	3,376	0	1,707
過年度収入	185,173,882	11,305,840	313,925	173,554,117
元金	184,721,299	11,294,857	302,000	173,124,442
利子	452,583	10,983	11,925	429,675
寡婦福祉資金貸付金収入	5,392,583	1,394,684	450,872	3,547,027
現年度収入	1,310,837	1,270,437	0	40,400
元金	1,310,837	1,270,437	0	40,400
利子	0	0	0	0
過年度収入	4,081,746	124,247	450,872	3,506,627
元金	3,871,487	124,247	428,726	3,318,514
利子	210,259	0	22,146	188,113

父子福祉資金貸付金収入		15,000	15,000	0	0
	現年度収入	15,000	15,000	0	0
	元金	15,000	15,000	0	0
	利子	0	0	0	0
	過年度収入	0	0	0	0
	元金	0	0	0	0
	利子	0	0	0	0
違約金		1,800	1,800	0	0
貸付金償還違約金		1,800	1,800	0	0
雑収入		602,960	3,133	0	599,827
	現年度収入	0	0	0	0
	過年度収入	602,960	3,133	0	599,827
母子父子寡婦福祉資金特別会計計		280,229,091	91,845,312	764,797	187,618,982
合計		363,685,289	121,342,784	3,475,360	238,867,145

(2) 歳出

(単位：円)

目	令達額	支出済額	残額
社会福祉総務費	372,480	257,772	114,708
福祉事務所費	3,358,980	3,250,590	108,390
地域福祉費	140,400	140,400	0
老人福祉費	258,200	29,500	228,700
婦人福祉費	80,000	19,884	60,116
児童福祉総務費	126,000	108,000	18,000
児童措置費	11,071,400	8,397,357	2,674,043
児童相談所費	6,972,180	6,392,536	579,644
障害児福祉費	5,000	0	5,000
ひとり親家庭等福祉費	31,520	13,510	18,010
生活保護総務費	4,129,000	3,830,257	298,743
扶助費	504,853,000	476,491,044	28,361,956
救助費	120,000	0	120,000
結核対策費	2,624,280	1,711,270	913,010
予防費	15,753,700	8,944,489	6,809,211
生活習慣病対策費	2,842,008	2,006,261	835,747
母子保健対策費	312,300	203,546	108,754
精神保健福祉費	1,865,320	1,489,980	375,340
食品衛生費	1,352,000	1,188,896	163,104
生活衛生総務費	784,100	769,169	14,931
生活衛生指導費	173,000	132,150	40,850
保健所費	23,995,636	22,526,729	1,468,907
医務費	430,000	97,120	332,880
薬務費	392,100	326,100	66,000
企画調整費	1,334,426	1,283,575	50,851
自然保護総務費	81,000	75,561	5,439
一般会計計	583,458,030	539,685,696	43,772,334
指導調査費	1,135,000	1,134,005	995
母子福祉資金貸付費	7,000,000	0	7,000,000
寡婦福祉資金貸付費	0	0	0
父子福祉資金貸付費	1,000,000	0	1,000,000
母子父子寡婦福祉資金特別会計計	9,135,000	1,134,005	8,000,995
合計	592,593,030	540,819,701	51,773,329

(3) 明許繰越費

(単位：円)

目	令達額	支出済額	残額
児童福祉総務費	500,000	114,950	385,050
一般会計計	500,000	114,950	385,050
合計	500,000	114,950	385,050

第2 各総室の概要

保健総室

(弘前保健所)

1 保健総室（弘前保健所）

I 指導予防課

1 津軽地域保健医療推進協議会	19
2 管内の人口動態統計	20
3 医務業務関係	26
4 感染症予防関係	32
5 結核予防関係	36
6 地域保健関係者研修	43

II 生活衛生課

1 食品衛生関係	44
2 生活衛生関係	52
3 温泉関係	55

III 健康増進課

1 健康づくり推進事業	56
2 母子保健事業	60
3 健康増進事業	66
4 歯科保健事業	68
5 栄養改善指導事業	68
6 精神保健福祉関係	72
7 難病関係	80
8 石綿に係る健康相談等及び被害救済制度に関する申請状況	83
9 保健師業務連絡会議	84
10 保健師の育成支援	84
11 保健協力員の育成支援事業	87
12 医療技術者等の研修・実習	88
13 医療介護連携調整実証事業	88

IV 関係団体等名簿

1 附属機関	89
2 保健所嘱託医師	89
3 津軽地域保健医療推進協議会	90

第2 各総室の概要

1 保健総室（弘前保健所）

I 指導予防課

1 津軽地域保健医療推進協議会

青森県保健医療計画に基づく地域における保健医療活動を効果的に推進するため、二次保健医療圏ごとに地域保健医療推進協議会を設置しており、弘前保健所管内については、津軽地域保健医療推進協議会において、当該計画の試案に反映させるべき地域の課題や取組み、計画の地域における推進に関することを協議することとしている。

また、本協議会には医療対策部会及び保健対策部会を置き、地域における医療対策及び保健対策の推進に関することについて調査協議することとしている。

なお、令和4年度津軽地域保健医療推進協議会については、新型コロナウイルス感染症の影響により開催中止となった。

【開催状況】

	協議会等の名称	開催年月日及び場所	内容
1	津軽地域保健医療推進協議会	開催中止	
2	津軽地域保健医療推進協議会保健対策部会	書面開催	〔報告事項〕 ① 健康津軽21(第2次)の推進について 〔協議事項〕 ① 重点事業「中南地域喫煙対策から始める働く人の健康づくり推進事業」について

2 管内の人口動態統計

(1) 人口動態の概況

ア 出生

弘前保健所管内の令和3年の出生数は1,496人で、前年比106人の減少となっている。
また、出生率（人口千対）は5.5で、前年比0.3ポイントの減少となっている。

イ 死亡

弘前保健所管内の令和3年の死亡数は4,294人で、前年比123人の増加となっている。
また、死亡率（人口千対）は46.7で、前年比0.6ポイントの増加となっている。

ウ 乳児死亡

弘前保健所管内の令和3年の乳児死亡数は6人（乳児死亡率4.0）で、その内新生児死亡数は2人（新生児死亡率1.3）である。

乳児死亡数は前年比と変わらず6人で、乳児死亡率では前年比0.3ポイントの増加となっている。

エ 自然増加

弘前保健所管内の令和3年の自然増加数は△2,798人（自然増加率△10.3%）で、前年比229人増加し、自然増加率は0.9ポイントの増加となっている。

オ 死産

令和3年における管内の死産数は30件で、前年比8件の減少となっている。

カ 婚姻・離婚

令和3年に届出のあった婚姻件数は805件で、前年比48件の減少となっている。
また、同年中の離婚件数は418件で、前年比5件の増加となっている。

(2) 統計表

管内の人口比率は、4年前に比べて年少人口及び生産年齢人口が減少し老年人口の比率が増加している。

ア 管内市町村別年齢階級別（3区分）人口構成比率（%）

時点	H30.10.1			R4.10.1		
	年少人口	生産年齢人口	老年人口	年少人口	生産年齢人口	老年人口
年齢階級	0～14歳	15～64歳	65歳～	0～14歳	15～64歳	65歳～
県計	10.9	56.5	32.6	10.3	54.8	34.9
管内計	10.6	56.9	32.4	10.2	55.3	34.5
弘前市	10.7	58.0	31.3	10.2	56.7	33.1
黒石市	10.4	57.1	32.5	9.8	54.8	35.4
平川市	11.0	55.3	33.8	10.8	53.4	35.8
西目屋村	10.8	51.0	38.3	11.6	48.3	40.1
藤崎町	11.9	56.1	32.0	11.5	54.9	33.6
大鱈町	7.6	50.5	41.8	6.9	48.5	44.5
田舎館村	11.5	53.9	34.6	11.4	51.5	37.1
板柳町	10.0	53.5	36.6	9.2	51.7	39.1

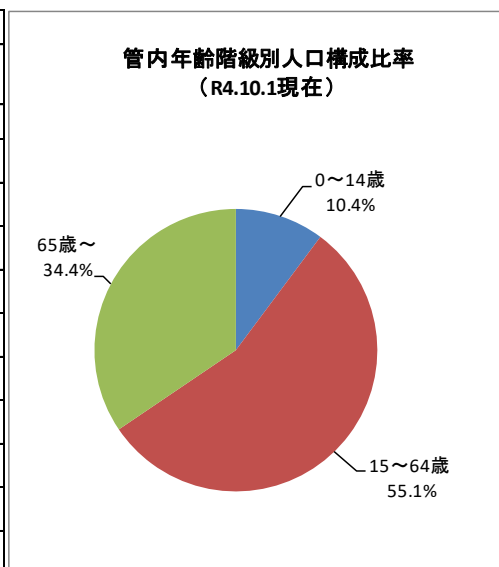

※第6表から集計（管内計だけは、市町村の年齢階級別の推計人口から算出）

(注) 青森県推計人口年報による。

イ 管内市町村別人口の推移

市町村	時 点	H30. 10. 1	R1. 10. 1	R2. 10. 1	R3. 10. 1	R4. 10. 1
県 計	人 口	1,262,815	1,246,291	1,230,715	1,221,305	1,204,343
	男	593,290	585,461	578,175	575,531	567,893
	女	669,525	660,830	652,540	645,774	636,450
	世帯数	514,846	515,482	517,105	511,448	512,061
管 内 計	人 口	282,270	278,950	275,704	271,849	268,164
	男	129,586	128,027	126,522	125,117	123,478
	女	152,684	150,923	149,182	146,732	144,686
	世帯数	110,193	110,555	111,065	108,254	108,575
弘 前 市	人 口	172,447	170,556	168,886	166,469	164,292
	男	79,010	78,084	77,266	76,328	75,359
	女	93,437	92,472	91,600	90,141	88,933
	世帯数	71,891	72,037	72,345	71,034	71,155
黒 石 市	人 口	32,732	32,284	31,813	31,337	30,929
	男	15,070	14,888	14,705	14,532	14,301
	女	17,662	17,396	17,108	16,805	16,628
	世帯数	11,889	11,951	11,993	11,630	11,736
平 川 市	人 口	31,107	30,775	30,421	30,283	29,977
	男	14,389	14,263	14,132	14,084	13,965
	女	16,718	16,512	16,289	16,199	16,012
	世帯数	10,358	10,425	10,538	10,112	10,175
西目屋村	人 口	1,338	1,360	1,319	1,244	1,212
	男	658	664	642	579	561
	女	680	696	677	665	651
	世帯数	478	502	499	434	433
藤 崎 町	人 口	14,824	14,725	14,541	14,411	14,293
	男	6,829	6,794	6,693	6,682	6,643
	女	7,995	7,931	7,848	7,729	7,650
	世帯数	5,065	5,131	5,172	4,973	5,012
大 鱈 町	人 口	8,979	8,757	8,544	8,428	8,192
	男	4,042	3,933	3,840	3,822	3,728
	女	4,937	4,824	4,704	4,606	4,464
	世帯数	3,349	3,337	3,329	3,197	3,174
田舎館村	人 口	7,569	7,475	7,387	7,212	7,071
	男	3,544	3,491	3,451	3,391	3,331
	女	4,025	3,984	3,986	3,821	3,740
	世帯数	2,471	2,500	2,528	2,406	2,415
板 柳 町	人 口	13,274	13,018	12,763	12,465	12,198
	男	6,044	5,910	5,793	5,699	5,590
	女	7,230	7,108	6,970	6,766	6,608
	世帯数	4,692	4,672	4,661	4,468	4,475

(注) 青森県人口移動統計調査による各年10月1日現在の推計

ウ 人口動態総覧（市町村別・年次別）

市町村	年次	出生						死亡							
		総数	率	男	女	2,500g未満の出生(再掲)		総数	率	男	女	乳児死亡(再掲)			
						総数	割合					総数	率	新生児死亡(再掲)	
														総数	率
県 計	29	8,035	6.3	4,104	3,931	709	8.8	17,575	13.8	8,868	8,707	18	2.2	13	1.6
	30	7,803	6.2	3,980	3,823	774	9.9	17,936	14.3	8,925	9,011	15	1.9	10	1.3
	元	7,170	5.8	3,682	3,488	683	9.5	18,424	14.9	9,286	9,138	23	3.2	15	2.1
	2	6,837	5.5	3,493	3,344	591	8.6	17,905	14.5	8,942	8,963	18	2.6	15	2.2
	3	6,513	5.4	3,386	3,127	595	9.1	18,785	15.4	9,230	9,555	11	1.7	3	0.5
管内計	29	1,765	6.2	889	876	140	7.9	4,031	14.1	1,996	2,035	2	1.1	2	1
	30	1,733	6.1	892	841	177	10.2	4,016	14.2	1,977	2,039	6	3.5	4	2.3
	元	1,581	5.7	838	743	157	9.9	4,157	14.9	2,037	2,120	5	3.2	2	1.3
	2	1,602	5.8	827	775	132	8.2	4,171	15.2	2,016	2,155	6	3.7	6	3.7
	3	1,496	5.5	794	702	152	10.2	4,294	15.8	2,031	2,263	6	4.0	2	1.3
弘前市	29	1,147	6.6	573	574	98	8.5	2,335	13.4	1,143	1,192	2	1.7	2	2
	30	1,110	6.4	572	538	114	10.3	2,317	13.4	1,141	1,176	3	2.7	3	2.7
	元	999	5.9	527	472	102	10.2	2,443	14.3	1,209	1,234	1	1.0	1	1
	2	1,041	6.2	535	506	92	8.8	2,435	14.5	1,187	1,248	3	2.9	3	2.9
	3	937	5.6	497	440	97	10.4	2,593	15.6	1,240	1,353	4	4.3	1	1.1
黒石市	29	168	5.1	86	82	11	6.5	483	14.5	240	243	-	-	-	-
	30	205	6.3	105	100	14	6.8	492	15.0	250	242	-	-	-	-
	元	188	5.8	109	79	19	10.1	468	14.5	228	240	1	5	-	-
	2	165	5.2	82	83	11	6.7	488	15.3	239	249	2	12	2	12.1
	3	175	5.6	97	78	14	8.0	475	15.2	211	264	1	5.7	1	5.7
平川市	29	169	5.4	95	74	13	7.7	452	14.4	231	221	-	-	-	-
	30	160	5.1	88	72	21	13.1	455	14.6	220	235	1	6	-	-
	元	166	5.4	87	79	13	7.8	455	14.8	215	240	1	6	-	-
	2	151	4.9	80	71	15	9.9	484	15.9	222	262	1	7	1	6.6
	3	170	5.6	81	89	21	12.4	455	15.0	213	242	1	5.9	-	-
西目屋村	29	9	6.7	4	5	-	-	36	26.8	19	17	-	-	-	-
	30	6	4.5	3	3	-	-	26	19.4	14	12	-	-	-	-
	元	7	5.1	3	4	1	14	19	14.0	10	9	-	-	-	-
	2	4	3.2	1	3	-	-	27	21.3	14	13	-	-	-	-
	3	5	4.0	2	3	1	20.0	17	13.7	8	9	-	-	-	-
藤崎町	29	104	7.0	52	52	3	2.9	222	14.9	107	115	-	-	-	-
	30	113	7.6	58	55	11	9.7	216	14.6	105	111	1	9	1	9
	元	89	6.0	46	43	6	6.7	232	15.8	113	119	-	-	-	-
	2	98	6.7	47	51	10	10.2	213	14.6	105	108	-	-	-	-
	3	82	5.7	53	29	6	7.3	217	15.1	102	115	-	-	-	-
大鱈町	29	42	4.6	17	25	3	7.1	195	21.2	93	102	-	-	-	-
	30	30	3.3	10	20	3	10.0	154	17.2	70	84	-	-	-	-
	元	33	3.8	13	20	4	12.1	190	21.7	90	100	1	30	-	-
	2	35	4.0	17	18	1	2.9	171	19.7	74	97	-	-	-	-
	3	25	3.0	16	9	3	12.0	185	22.0	99	86	-	-	-	-
田舎館村	29	49	6.4	25	24	5	10.2	112	14.6	65	47	-	-	-	-
	30	45	5.9	21	24	9	20.0	130	17.2	69	61	1	22	-	-
	元	37	4.9	16	21	5	13.5	137	18.3	66	71	1	27	1	27
	2	49	6.7	28	21	2	4.1	125	17.1	57	68	-	-	-	-
	3	42	5.8	22	20	4	9.5	128	17.7	50	78	-	-	-	-
板柳町	29	77	5.7	37	40	7	9.1	196	14.5	98	98	-	-	-	-
	30	64	4.8	35	29	5	7.8	226	17.0	108	118	-	-	-	-
	元	62	4.8	37	25	7	11.3	213	16.4	106	107	-	-	-	-
	2	59	4.7	37	22	1	1.7	228	18.0	118	110	-	-	-	-
	3	60	4.8	26	34	6	10.0	224	18.0	108	116	-	-	-	-

自然増加		死産						周産期死亡		婚姻		離婚	
総数	率	総数	率	自然	率	人工	率	総数	率	件数	率	件数	率
△ 9,540	△ 7.5	173	21.1	81	9.9	92	11.2	32	4.0	5,122	4.0	2,092	1.64
△ 10,133	△ 8.1	191	23.9	91	11.4	100	12.5	21	2.7	4,737	3.8	2,022	1.61
△ 11,254	△ 9.1	168	22.9	88	12.0	80	10.9	36	5.0	4,601	3.7	2,009	1.62
△ 11,068	△ 9.0	145	20.8	87	12.5	58	8.3	32	4.7	4,032	3.3	1,915	1.55
△ 12,272	△ 10.1	150	22.5	78	11.7	72	10.8	25	3.8	3,736	3.1	1,783	1.47
△ 2,266	△ 7.9	32	17.8	15	8.3	17	9.5	4	2.3	1,140	4.0	444	1.55
△ 2,283	△ 8.1	43	24.2	19	10.7	24	13.5	5	2.9	1,020	3.6	400	1.42
△ 2,576	△ 9.2	35	21.7	15	9.3	20	12.4	8	5.0	987	3.5	419	1.50
△ 2,569	△ 9.4	38	23.2	24	14.6	14	8.5	9	5.6	853	3.1	413	1.50
△ 2,798	△ 10.3	30	19.7	17	11.1	13	8.5	8	5.3	805	3.0	418	1.54
△ 1,188	△ 6.8	21	18.0	9	7.7	12	10.3	3	2.6	761	4.4	283	1.62
△ 1,207	△ 7.0	29	25.5	12	10.5	17	14.9	3	2.7	675	3.9	238	1.38
△ 1,444	△ 8.5	24	23.5	11	10.8	13	12.7	5	5.0	657	3.9	276	1.62
△ 1,394	△ 8.3	23	21.6	12	11.3	11	10.3	5	4.8	546	3.3	262	1.56
△ 1,656	△ 9.9	21	21.9	13	13.6	8	8.4	7	7.4	541	3.2	253	1.52
△ 315	△ 9.5	6	34.5	3	17.2	3	17.2	1	5.9	144	4.3	52	1.56
△ 287	△ 8.8	5	23.8	-	-	5	23.8	-	-	119	3.6	50	1.53
△ 280	△ 8.7	2	10.5	-	-	2	10.5	-	-	96	3.0	44	1.36
△ 323	△ 10.1	5	29.4	5	29.4	-	-	3	18.1	100	3.1	42	1.32
△ 300	△ 9.6	4	22.3	2	11.2	2	11.2	1	5.7	94	3.0	57	1.82
△ 283	△ 9.0	2	11.7	2	11.7	-	-	-	-	81	2.6	43	1.37
△ 295	△ 9.5	5	30.3	4	24.2	1	6.1	1	6	87	2.8	41	1.32
△ 289	△ 9.4	4	23.5	1	5.9	3	17.6	-	-	95	3.1	45	1.46
△ 333	△ 10.9	7	44.3	4	25.3	3	19.0	1	6.6	76	2.5	41	1.34
△ 285	△ 9.4	2	11.6	1	5.8	1	5.8	-	-	68	2.2	52	1.72
△ 27	△ 20.1	-	-	-	-	-	-	-	-	2	1.5	2	1.49
△ 20	△ 14.9	-	-	-	-	-	-	-	-	4	3.0	4	2.99
△ 12	△ 8.8	1	125.0	-	-	1	125	-	-	-	-	1	1
△ 23	△ 18.2	-	-	-	-	-	-	-	-	3	2.4	3	2.37
△ 12	△ 9.6	-	-	-	-	-	-	-	-	3	2.4	1	0.80
△ 118	△ 7.9	-	-	-	-	-	-	-	-	58	3.9	25	1.68
△ 103	△ 6.9	1	8.8	-	-	1	8.8	1	9	44	3.0	21	1.42
△ 143	△ 9.7	2	22.0	2	22.0	-	-	2	22.0	51	3.5	26	1.77
△ 115	△ 7.9	1	10.1	1	10	-	-	-	-	43	3.0	19	1.31
△ 135	△ 9.4	1	12.0	-	-	1	12.0	-	-	38	2.6	16	1.11
△ 153	△ 16.6	1	23.3	-	-	1	23.3	-	-	24	2.6	11	1.20
△ 124	△ 13.8	-	-	-	-	-	-	-	-	34	3.8	17	1.89
△ 157	△ 17.9	1	29.4	-	-	1	29	-	-	25	2.9	7	0.80
△ 136	△ 15.7	-	-	-	-	-	-	-	-	28	3.2	13	1.50
△ 160	△ 19.0	1	38.5	-	-	1	38.5	-	-	18	2.1	8	0.95
△ 63	△ 8.2	1	20	-	-	1	20	-	-	25	3.3	9	1.17
△ 85	△ 11.2	1	21.7	1	21.7	-	-	-	-	19	2.5	7	0.92
△ 100	△ 13.4	-	-	-	-	-	-	1	27	24	3.2	8	1.07
△ 76	△ 10.4	1	20.0	1	20.0	-	-	-	-	21	2.9	12	1.64
△ 86	△ 11.9	-	-	-	-	-	-	-	-	18	2.5	12	1.66
△ 119	△ 8.8	1	12.8	1	12.8	-	-	-	-	45	3.3	19	1.41
△ 162	△ 12.2	2	30.3	2	30	-	-	-	-	38	2.9	22	1.66
△ 151	△ 11.6	1	15.9	1	15.9	-	-	-	-	39	3.0	12	0.92
△ 169	△ 13.3	1	16.7	1	16.7	-	-	-	-	36	2.8	21	1.66
△ 164	△ 13.2	1	16.4	1	16.4	-	-	-	-	25	2.0	19	1.52

(注) 令和3年青森県保健統計年報による

エ 管内における令和3年主要死因別一覧表

種別	市町村	県計	管内計	弘前市	黒石市	平川市	西目屋村	藤崎町	大鰐町	田舎館村	板柳町
総死亡数		18,785	4,294	2,593	475	455	17	217	185	128	224
悪性新生物		5,135	1,235	723	128	143	2	72	61	42	64
心疾患		2,810	655	372	94	71	5	33	26	27	27
肺炎		1,118	280	160	35	25	1	19	7	5	28
脳血管疾患		1,496	318	191	35	26	2	9	21	13	21
老衰		1,801	413	278	39	41	2	14	14	12	13
不慮の事故		597	140	86	19	14	-	11	3	2	5
腎不全		423	95	55	5	13	-	7	5	3	7
自殺		284	52	36	5	4	-	2	2	1	2
糖尿病		210	33	23	4	3	1	1	1	-	-
肝疾患		190	46	33	4	4	-	-	2	-	3
その他		4,721	1,027	636	107	111	4	49	43	23	54

(注) 令和3年青森県保健統計年報による

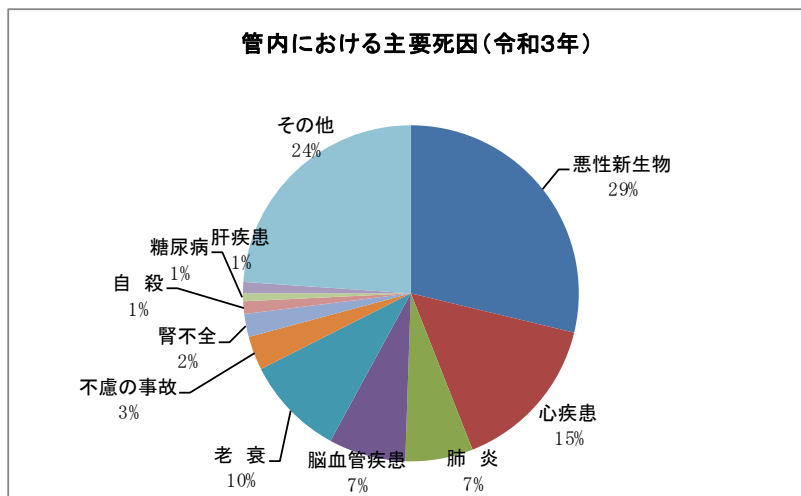

オ 令和3年心疾患による市町村別死亡数

種別	市町村	総数	弘前市	黒石市	平川市	西目屋村	藤崎町	大鰐町	田舎館村	板柳町
心不全		319	172	48	38	3	18	17	15	8
急性心筋梗塞		79	43	9	9	1	4	4	2	7
不整脈及び伝導障害		159	94	21	15	-	11	4	6	8
その他の虚血性心疾患		34	22	7	3	-	-	1	-	1
その他		64	41	9	6	1	-	-	4	3
計		655	372	94	71	5	33	26	27	27

(注) 令和3年青森県保健統計年報による

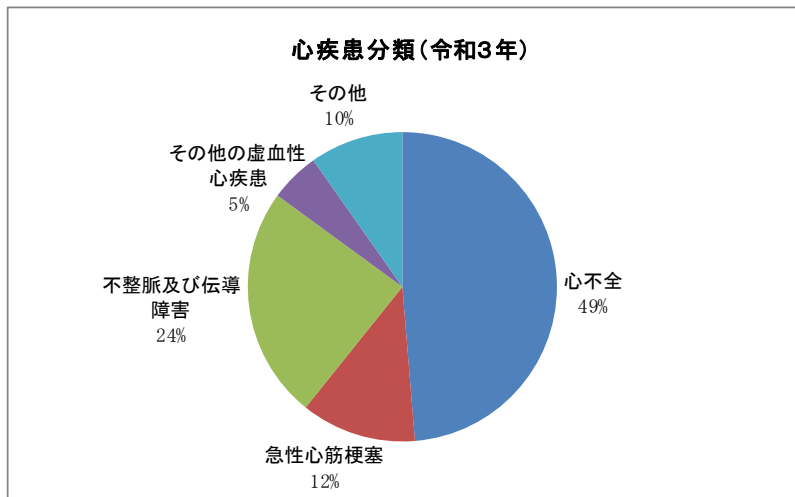

カ 令和3年悪性新生物による市町村別死亡数

種別	市町村	総数	弘前市	黒石市	平川市	西目屋村	藤崎町	大鰐町	田舎館村	板柳町
気管及び気管支・肺		225	131	23	24	1	13	10	8	15
胃		167	96	19	19	-	10	11	5	7
結腸		142	75	23	17	-	9	4	8	6
肝・肝内胆管		83	49	7	8	-	2	8	3	6
膵		125	80	14	11	-	8	2	5	5
胆のう・その他の胆道		84	47	5	13	-	5	6	3	5
直腸S状結腸移行部及び直腸		59	35	7	6	-	3	4	1	3
乳房		44	30	3	3	-	2	2	-	4
食道		35	20	2	5	-	2	3	1	2
白血病		25	16	1	4	-	3	-	1	-
子宮		17	11	3	1	-	-	-	1	1
その他		229	133	21	32	1	15	11	6	10
計		1,235	723	128	143	2	72	61	42	64

(注) 令和3年青森県保健統計年報による

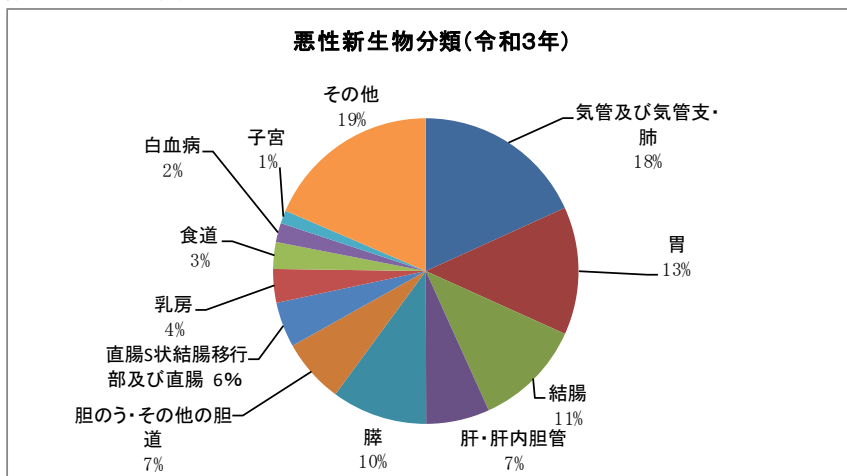

キ 令和3年脳血管疾患による市町村別死亡数

種別	市町村	総数	弘前市	黒石市	平川市	西目屋村	藤崎町	大鰐町	田舎館村	板柳町
脳梗塞		177	112	14	13	-	5	8	11	14
脳内出血		82	50	6	11	2	3	3	1	6
くも膜下出血		42	26	11	2	-	1	-	1	1
その他		17	3	4	-	-	-	10	-	-
計		318	191	35	26	2	9	21	13	21

(注) 令和3年青森県保健統計年報による

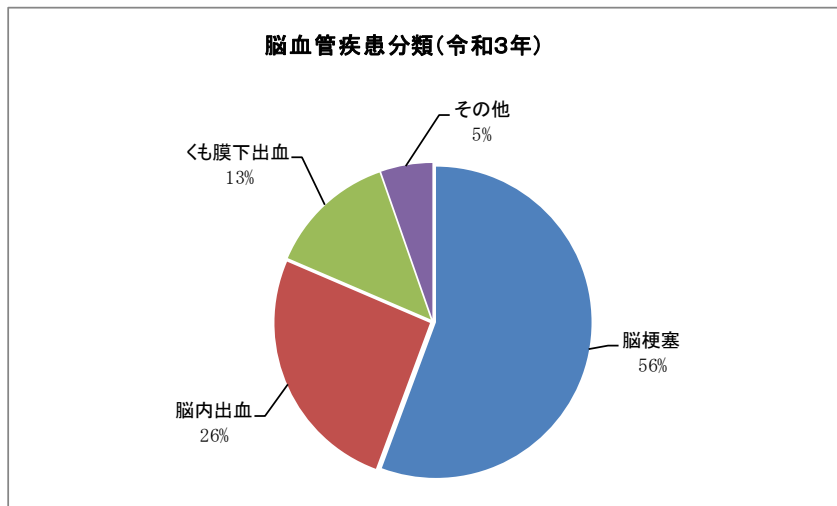

3 医務業務関係

(1) 医療施設等の状況

ア 医療施設等数

令和5年4月1日現在、病院は施設数に変更はないが、一般病床数は3床の減となった。診療所は、無床診療所は1施設増、有床診療所は3施設減となり、総病床数は53床の減となった。

また、歯科診療所は2施設減となった。

歯科技工所、衛生検査所に増減はなく、助産所は1施設増であり、施術所は3施設減となった。

区分	総数	弘前市	黒石市	平川市	西目屋村	藤崎町	大鰐町	田舎館村	板柳町
病院	20	14	3			1	1		1
病床数	4,054	3,160	638			149	30		77
一般	2,631	2,093	356			107	30		45
療養	548	360	114			42			32
精神	869	701	168						
結核									
感染症	6	6							
診療所無床	175	127	15	16	1	7	5	1	3
診療所有床	37	33		1				1	2
病床数	478	404		19				19	36
一般	444	370		19				19	36
療養	34	34							
歯科診療所	122	90	11	9		4	2		6
助産所	3	2		1					
施術所	179	111	23	18		10	5	4	8
歯科技工所	36	16	13	2		1		1	3
衛生検査所	5	5							

(注) 令和5年4月1日現在

イ 医師・歯科医師・薬剤師数

(人)

区 分	総 数	弘 前 市	黒 石 市	平 川 市	西 目 屋 村	藤 崎 町	大 鰐 町	田 舎 館 村	板 柳 町
医 師	954	842	56	18	0	19	10	1	8
歯 科 医 師	186	146	12	10	0	17	3	1	7
薬 剤 師	578	474	48	20	0	19	9	0	8

(注) 令和2年青森県保健統計年報より

(2) 医療監視の状況

医療監視は、新型コロナウイルス感染症の影響により臨時の立入検査のみを行った。

年 度	令和2年度		令和3年度		令和4年度	
	対 象 施設数	監視実施数 実施率 (%)	対 象 施設数	監視実施数 実施率 (%)	対 象 施設数	監視実施数 実施率 (%)
病 院	21	0	21	0	20	0
		-		-		-
一般診療所	215	8	214	2	210	4
		3.7		0.9		1.9
歯科診療所	128	1	124	1	122	2
		0.8		0.8		1.6
助 産 所	2	0	2	0	2	0
		-		-		-
施 術 所	180	20	182	7	176	20
		11.1		3.8		11.4

※「対象施設数」は、令和5年3月31日現在である。

(3) 救急医療機関の状況

救急病院等を定める省令（昭和39年厚生省令）に基づいて、医療機関の申し出を受けて知事が救急病院、救急診療所として認定している。令和5年4月現在、次の13施設が認定を受けている。

No	施設名	所在地	告示年月日	TEL
1	独立行政法人国立病院機構弘前総合医療センター	弘前市大字富野町1	R5. 3. 10	32-4311
2	弘前大学医学部附属病院	弘前市大字本町53	R5. 2. 6	33-5111
3	弘前中央病院	弘前市大字吉野町3-1	R2. 12. 15	36-7111
4	津軽保健生活協同組合健生病院	弘前市大字扇町二丁目2-2	R2. 9. 25	55-7717
5	弘前メディカルセンター	弘前市大字大町二丁目2-9	R5. 2. 6	35-1511
6	医療法人弘愛会 弘愛会病院	弘前市大字宮川三丁目1-4	R5. 2. 6	33-2871
7	医療法人元秀会 弘前小野病院	弘前市大字和泉二丁目19の1	R5. 2. 6	27-1431
8	弘前脳卒中・リハビリテーションセンター	弘前市大字扇町一丁目2の1	R2. 7. 28	28-8220
9	黒石市国民健康保険黒石病院	黒石市北美町一丁目70	R5. 2. 6	52-2121
10	ときわ会病院	藤崎町大字榊字亀田2-1	R5. 2. 6	65-3771
11	町立大鰐病院	大鰐町大字蔵館字川原田40-4	R5. 2. 6	48-2211
12	国民健康保険板柳中央病院	板柳町大字灰沼字岩井74の2	R5. 2. 6	73-3231
13	鳴海病院	弘前市大字品川町19	R2. 10. 30	32-5211

令和5年4月1日現在

(4) 医薬品販売業者等数

薬局の施設数については、医薬分業も落ち着き、横ばい状態である。医薬品販売業も同様の状態にある。

区 分	総 数	弘 前 市	黒 石 市	平 川 市	西 目 屋 村	藤 崎 町	大 鰐 町	田 舎 館 村	板 柳 町
薬 局	157	121	13	10		4	5		4
卸 売 販 売 業	34	30	2			1		1	
旧 薬 種 商 販 売 業	1	1							
店 舗 販 売 業	81	48	9	12		4	2		6
配 置 販 売 業	10	9	1						
医 薬 品 製 造 業	2	2							
薬 局 医 薬 品 製 造 業	7	5		1		1			
化 粧 品 製 造 業	4	4							
医 療 機 器 製 造 業	7	3	2	1					1
医 療 機 器 修 理 業	29	27				1		1	
高度管理医療機器等販売業等 (合計)	174	149	14	6		1	1	1	2
高度管理医療機器等販売業	98	83	10	2			1	1	1
高度管理医療機器等販売業貸与業	76	66	4	4		1			1
再生医療等製品販売業	6	6							
管理医療機器販売業等 (合計)	680	465	74	57	1	26	19	9	29
管 理 医 療 機 器 販 売 業	607	407	67	53	1	24	17	9	29
管 理 医 療 機 器 貸 与 業	6	6							
管理医療機器販売業貸与業	68	53	7	4		2	2		
毒物劇物販売業 (合計)	169	104	14	20	1	8	6	2	14
一 般	82	59	6	5		2	4	1	5
農 業 用 品 目	82	40	8	15	1	6	2	1	9
特 定 品 目	5	5							
毒物劇物製造業	3	1		1				1	
特定毒物研究者	4	1		3					
毒物劇物業務上取扱者	9	6	1	2					
麻 薬 卸 売 業	5	5							
麻 薬 小 売 業	145	111	13	10		3	4		4

(注) 令和5年4月1日現在

(5) 薬事監視状況

毎年度、監視目標を設定し、計画的な監視指導に努めている。

年度 区分	令和2年度		令和3年度		令和4年度	
	対象 施設数	監視実施数 実施率 (%)	対象 施設数	監視実施数 実施率 (%)	対象 施設数	監視実施数 実施率 (%)
薬局	151	30 19.9	156	21 13.5	157	68 43.3
卸売業	34	0 —	34	0 —	34	19 55.8
旧薬種商業 販売	2	0 —	2	0 —	1	0 —
店舗販売業	73	9 12.3	77	2 2.6	81	36 44.4
配置販売業	10	0 —	10	0 —	10	0 —
特例販売業	0	0 —	0	0 —	0	0 —
医薬品業 製造	2	0 —	2	0 —	2	0 —
薬局医薬品業 製造	6	0 —	7	0 —	7	2 28.5
化粧品業 粧造	4	0 —	4	0 —	4	0 —
医療機器業 製造	6	0 —	7	0 —	7	0 —
医療機器業 修理	27	6 22.2	27	0 —	28	17 60.7
高度管理医療機器等 販売業	169	23 13.6	175	11 6.3	177	92 51.9
管理医療機器等 販売業	683	7 1.0	683	0 —	682	9 1.3
毒物劇物業 一般販売業	85	9 10.6	85	4 4.7	82	33 40.2
毒物劇物農業 用品目販売業	87	2 2.3	84	0 —	82	19 23.1
毒物劇物特定 品目販売業	7	1 14.3	6	0 —	5	1 20.0
毒物劇物製造業	4	0 —	4	2 50	3	0 —
特定毒物研究者	2	0 —	4	0 —	4	0 —
毒物劇物業務上 取扱者	10	0 —	10	0 —	9	1 11.1
麻薬取扱施設	281	15 5.3	285	35 12.3	287	84 29.2

※「対象施設数」は、年度末現在である。

(6) 野生大麻、けしの除去状況

管内における野生大麻及びけし除去の過去3年間の実績について、今後も啓発啓蒙活動を関係機関の協力を受けながら実施する。

ア 野生大麻除去本数

(本/か所)

年度 区分	2	3	4
管内	0	0	0
県内	50,173 / 170	48,239 / 153	47,417 / 116

イ けし除去本数

(本/か所)

年度 区分	2	3	4
管内	104 / 11	1,900 / 8	1,080 / 10
県内	9,401 / 233	10,442 / 275	2,895 / 176

(7) 献血状況

献血思想の啓発啓蒙を地域住民に働きかけるなど献血者確保の推進に努めている。

管内における令和4年度の赤十字血液センターの移動採血車による採血実績は、3,314人となっており、目標達成率は、全血献血においては82.2%となっている。

区分 市町村	令和4年度実績			令和4年度 目標(%)	令和4年度 目標達成率(%)
	全血献血(人)		確保量 (%)		
	200mL	400mL		全血	全血
弘前市	81	2,215	902.2	1078.8	83.6
黒石市	19	302	124.6	156.6	79.6
平川市	1	262	105.0	121.8	86.2
西目屋村	0	37	14.8	17.4	85.1
藤崎町	0	152	60.8	87.0	69.9
大鱈町	0	89	35.6	52.2	68.2
田舎館村	1	123	49.4	52.2	94.6
板柳町	0	134	53.6	69.6	77.0
管内計	102	3,314	1,346	1,635.6	82.2
青森県	833	24,238	9,861.6	9,918.0	99.4

4 感染症予防関係

(1) エイズ予防・ウイルス性肝炎検査関係

エイズ、性感染症、肝炎の予防及び蔓延防止を図るため、正しい知識の普及や電話・来所相談及び検査を実施している。

検査は、HIV抗体検査のほか、性器クラミジア抗体検査及び梅毒血清検査を実施している。HIV検査は平成23年2月より即日検査を導入した。令和3年度からインターネット予約が開始となったが、令和4年度はコロナの流行に伴い検査実施の見通しが立たないため一部受付を中止していた。なお、令和5年5月からは夜間検査の月1回に限定して再開し、インターネット予約も再開している。

ウイルス性肝炎検査(HBs抗体、HCV抗体)は、平成19年10月9日から有料で実施していたが、平成23年4月から無料となった。平成20年4月からは肝炎総合対策事業により、医療機関におけるウイルス性肝炎無料検査が開始されている。

年度	電話相談						検査件数					
	HIV/エイズ		その他感染症		肝炎		HIV		その他感染症		肝炎	
	男	女	男	女	男	女	男	女	男	女	男	女
4	5	3	5	2	0	1	3	5	3	5	0	0
3	6	1	10	4	3	1	36	21	33	21	1	1
2	10	3	9	2	1	2	49	26	47	26	0	0

(2) 感染症発生状況

次ページ以下のとおり。

ア 全数報告疾患

疾患名		報告件数			疾患名		報告件数		
		4年	3年	2年			4年	3年	2年
新型インフルエンザ等感染症	新型コロナウイルス感染症 (令和2年2月1日より追加)	44300	1275	241	4類	E型肝炎	0	0	0
						A型肝炎	0	0	0
1類	<ul style="list-style-type: none"> ・エボラ出血熱 ・クリミア・コンゴ出血熱 ・痘そう ・南米出血熱 ・ペスト ・マールブルグ病 ・ラッサ熱 	0	0	0		つつが虫病	2	3	1
						レジオネラ症	1	5	4
						デング熱	0	0	0
					5類	アメーバ赤痢	1	0	2
						ウイルス性肝炎 (A, E型を除く)	1	0	0
						カルバペネム耐性腸内細菌感染症	4	2	3
急性弛緩性麻痺	0	0	1						
急性脳炎	0	0	1						
2類	急性灰白髄炎	0	0	0	クロイツフェルト・ヤコブ病	3	2	1	
	結核※5(1)に記載				劇症型溶血性レンサ球菌感染症	10	5	1	
	ジフテリア	0	0	3	後天性免疫不全症候群	1	3	2	
	重症急性呼吸器症候群	0	0	10	侵襲性インフルエンザ菌感染症	0	0	2	
3類	コレラ	0	0	0	侵襲性髄膜炎菌感染症	0	1	0	
	細菌性赤痢	0	0	0	侵襲性肺炎球菌感染症	4	1	3	
	腸管出血性大腸菌感染症	4	7	1	梅毒	8	2	6	
	腸チフス	0	0	0	播種性クリプトコックス症	0	1	2	
	パラチフス	0	0	0	水痘(入院例に限る)	0	1	2	

※ 4類と5類は報告があった疾患のみ記載。

イ 定点報告疾患（年次別）：5類

(ア) 週単位報告：指定医療機関（インフルエンザ13（内科5・小児科8）、眼科3、基幹1）

疾患名	報告件数			疾患名	報告件数		
	4年	3年	2年		4年	3年	2年
インフルエンザ	23	3	641	ヘルパンギーナ	83	19	16
RSウイルス感染症	123	125	19	流行性耳下腺炎	3	5	7
咽頭結膜熱	36	75	117	急性出血性結膜炎	0	0	1
A群溶血性レンサ球菌咽頭炎	21	86	420	流行性角結膜炎	1	9	20
感染性胃腸炎	1033	232	589	細菌性髄膜炎	0	1	0
水痘	21	29	75	無菌性髄膜炎	1	0	0
手足口病	569	13	65	マイコプラズマ肺炎	0	1	0
伝染性紅斑	5	2	17	クラミジア肺炎 (オウム病を除く)	0	0	0
突発性発しん	94	109	135	感染性胃腸炎（病原体が ロタウイルスであるもの に限る）	0	0	0

(イ) 月単位報告：指定医療機関（STD3、基幹1）

a STD発生状況

疾患名	報告件数		
	4年	3年	2年
性器クラミジア感染症	36	48	32
性器ヘルペスウイルス感染症	31	17	35
尖形コンジローマ	5	3	6
淋菌感染症	9	6	5

b 薬剤耐性菌発生状況

疾患名	報告件数		
	4年	3年	2年
メチシリン耐性黄色ブドウ球菌感染症	14	13	27
ペニシリン耐性肺炎球菌感染症	0	0	0
薬剤耐性緑膿菌感染症	0	0	0
薬剤耐性アシネトバクター感染症	0	0	0

(3) 感染症審査協議会（新型コロナウイルス関係）

感染症の予防及び感染症の患者に対する医療に関する法律第24条に基づき、人権尊重の観点から、就業制限、入院勧告及び入院期間の延長、並びに費用の負担に関する必要な事項を審議する。

区分 年度	開催回数（回）	届出件数（件）
4年度	2	44160
3年度	2	1275
2年度	2	193

(4) 新型インフルエンザ対策

平成25年度に、新型インフルエンザ等対策特別措置法の策定、それに基づく新型インフルエンザ等対策青森県行動計画が制定された。また、平成26年10月には、県新型インフルエンザ等対策マニュアル【医療提供版】、平成27年2月には同マニュアル【社会対応版】が作成された。

これらを踏まえ、管内では、関係者が現状と課題を共有し、地域における医療の提供体制を整備することを目的として、平成25年度及び平成26年度に1回ずつ津軽地域新型インフルエンザ対策協議会を開催した。

平成27年度以降協議会の開催はないが、国や県の動向を踏まえ、今後も必要に応じ委員を招集し、協議会を開催していく。

地域医療提供体制シートについては、毎年、登録医療機関に登録内容の変更を確認し、更新している。

(5) 新型コロナウイルス感染症に係る医療提供体制等に関する会議

管内の病院、郡市医師会、消防本部を対象として、原則として毎週1回、Webによる会議を開催し、感染者数やクラスター発生状況等を共有し、入院患者の受入対応や地域の課題解決に向け協議を行った。(令和4年度は51回開催。)

(6) 青森県肝炎治療特別促進事業（肝炎治療費助成制度）

将来の肝硬変、肝がんの予防及び肝炎ウイルスの感染防止を図ることを目的に、C型ウイルス性肝炎の根治を目的として行われるインターフェロン治療及びインターフェロンフリー治療並びにB型ウイルス性肝炎に対して行われるインターフェロン治療及び核酸アナログ製剤治療に要する医療費の一部を助成している。

肝炎治療受給者証申請件数

(件)

年度	インターフェロン治療		インターフェロンフリー治療	核酸アナログ製剤治療	
	C型	B型			
令和4年度	3剤除く	0	45	新規	18
	3剤併用	0		更新	199
令和3年度	3剤除く	0	58	新規	15
	3剤併用	0		更新	196
令和2年度	3剤除く	0	49	新規	14
	3剤併用	0		更新	2
令和元年度	3剤除く	0	92	新規	30
	3剤併用	0		更新	184
平成30年度	3剤除く	0	106	新規	31
	3剤併用	0		更新	170

5 結核予防関係

(1) 結核患者登録状況

医師の届出に基づいて、結核発生動向調査システムに入力する事により管内の結核患者の状況を把握し、一連の結核予防対策の実施と患者管理の充実に資している。

ア 新登録患者数

(ア) 活動性分類別、市町村別

令和4年の新登録結核患者数は22人で、前年より5人減少した。男性が11人、女性が11人となった。活動性分類で見ると、肺結核活動性患者のうち喀痰塗抹陽性患者が4人と全体の23.5%を占めている。

(人)

市町村	総数	計		活動性結核					潜在性結核感染症 (別掲)
		性別		肺結核活動性			肺外結核 活動性		
		男	女	喀痰塗抹陽性		その他 の結核菌 陽性			
				初回 治療	再治療				
弘前市	15	8	7	2	0	9	2	2	1
黒石市	1	0	1	0	0	1	0	0	1
平川市	1	1	0	0	0	0	0	1	0
西目屋村	1	0	1	0	0	0	0	1	0
藤崎町	1	0	1	1	0	0	0	0	0
大鱈町	1	1	0	0	0	1	0	0	0
田舎館村	0	0	0	0	0	0	0	0	0
板柳町	2	1	1	1	0	0	0	1	1
令和4年	22	11	11	4	0	11	2	5	3
令和3年	27	11	16	11	0	7	2	7	11
令和2年	32	19	13	14	0	7	3	8	20

(イ) 年齢階級別、市町村別

年齢階級別では、新登録結核患者22人のうち、70歳以上が18人と全体の81.8%を占めている。

(人)

市町村	年齢階級										計		
	0 ～ 4	5 ～ 9	10 ～ 14	15 ～ 19	20 ～ 29	30 ～ 39	40 ～ 49	50 ～ 59	60 ～ 69	70 以上	男	女	計
弘前市	0	0	0	0	0	1	0	1	2 (1)	11	8	7 (1)	15 (1)
黒石市	0	0	0	0	0	0	0 (1)	0	0	1	0 (1)	1	1 (1)
平川市	0	0	0	0	0	0	0	0	0	1	1	0	0
西目屋村	0	0	0	0	0	0	0	0	0	1	0	1	1
藤崎町	0	0	0	0	0	0	0	0	0	1	0	1	1
大鰐町	0	0	0	0	0	0	0	0	0	1	1	0	1
田舎館村	0	0	0	0	0	0	0	0	0	0	0	0	0
板柳町	0	0	0	0	0	0	0	0	0	1 (1)	1 (1)	1	2 (1)
令和4年	0	0	0	0	0	1	0 (1)	1	2 (1)	18 (1)	11 (2)	11 (1)	22 (3)
令和3年	0	0	0	0	2 (3)	6 (6)	1	1 (2)	2	15	11 (2)	16 (9)	27 (11)
令和2年	0 (1)	0	0	0	0 (2)	1 (2)	1	2 (3)	4 (4)	24 (8)	19 (9)	13 (11)	32 (20)

(注) 潜在性結核感染症は () 内に別掲

イ 年末現在登録患者数

(ア) 活動性分類別、市町村別

令和4年末現在の登録患者数53人のうち、男性が30人で56.6%を占めている。活動性分類でみると、活動性結核患者が10人で全体の18.9%を占めている。

(人)

市町村	総数	性別		活動性結核					不活動性結核	活動性不明	潜在性結核感染症(別掲)	
		男	女	肺結核活動性			肺外結核活動性	治療中			観察中	
				登録時喀痰塗抹陽性		登録時 その他の結核菌陽性						
				初回治療	再治療							登録時菌陰性 その他
弘前市	33	19	14	0	0	5	1	2	23	2	1	0
黒石市	4	2	2	0	0	0	1	0	3	0	1	0
平川市	2	2	0	0	0	0	0	0	2	0	0	0
西目屋村	1	0	1	0	0	0	0	0	1	0	0	0
藤崎町	4	0	4	0	0	0	0	0	4	0	0	0
大鱈町	2	2	0	0	0	1	0	0	1	0	0	0
田舎館村	4	3	1	0	0	0	0	0	4	0	0	0
板柳町	3	2	1	0	0	0	0	0	3	0	1	0
令和4年	53	30	23	0	0	6	2	2	41	2	3	0
令和3年	56	29	27	4	1	2	1	5	37	6	2	0
令和2年	61	36	25	9	0	6	3	5	35	3	10	2

(イ) 年齢階級別, 市町村別

年齢階級別では、令和4年末現在の登録患者53人のうち、70歳以上が36人で全体の67.9%を占めている。

(人)

市町村	年齢階級										総 数		
	0 ～ 4	5 ～ 9	10 ～ 14	15 ～ 19	20 ～ 29	30 ～ 39	40 ～ 49	50 ～ 59	60 ～ 69	70 以 上	男	女	計
弘前市	0	0	0	0	0	3	0	3	6 (1)	21	19	14 (1)	33 (1)
黒石市	0	0	0	0	0	0	1 (1)	0	0	3	2 (1)	2	4 (1)
平川市	0	0	0	0	0	0	0	0	0	2	2	0	2
西目屋村	0	0	0	0	0	0	0	1	0	0	0	1	1
藤崎町	0	0	0	0	0	0	0	0	0	4	0	4	4
大鱈町	0	0	0	0	0	0	0	0	1	1	2	0	2
田舎館村	0	0	0	0	0	1	1	0	0	2	3	1	4
板柳町	0	0	0	0	0	0	0	0	0	3 (1)	2 (1)	1	3 (1)
令和4年	0	0	0	0	0	4	2 (1)	4	6 (1)	36 (1)	30 (2)	23 (1)	53 (3)
令和3年	0	0	0	0	2	4 (1)	3	3 (1)	9	35	29 (1)	27 (1)	56 (2)
令和2年	0	0	0	0	1	1 (1)	3	8 (2)	5 (3)	43 (6)	36 (4)	25 (8)	61 (12)

(注) 潜在性結核感染症は () 内に別掲

(ウ) 結核有病率及び罹患率（人口10万対）

令和4年罹患率は8.2であり、前年より1.7ポイント減少した。有病率は3.7であり、前年より1.1ポイント減少した。

区 分	人 口(人)	発生患者数(人)	罹 患 率 (人口10万対)	(活動性) 患 者 数(人)	有 病 率 (人口10万対)
弘 前 市	164,292	15	9.1	8	4.9
黒 石 市	30,929	1	3.2	1	3.2
平 川 市	29,977	1	3.3	0	0
西目屋村	1,212	1	82.5	0	0
藤 崎 町	14,293	1	7.0	0	0
大 鰐 町	8,192	1	12.2	1	12.2
田舎館村	7,071	0	0	0	0
板 柳 町	12,198	2	16.4	0	0
令和4年	268,164	22	8.2	10	3.7
令和3年	271,849	27	9.9	13	4.8
令和2年	275,654	32	11.6	23	8.3

人口：10月1日現在

(注1) 罹患率：(年間新登録患者数) ÷ (人口) × (10万)

(注2) 有病率：(年末活動性全結核患者) ÷ (人口) × (10万)

(2) 結核定期健康診断実施状況

感染症法第53条の2に基づき事業者、学校長、施設長、市町村長等が実施義務を有する。

ア 一般住民

種別 市町村別	X線検査			精密検査				指導区分		BCG接種		
	対象者数(A)	受診者数(B)	受診率(%) (B)/(A)	対象者数(C)	受診者数(D)	受診率(%) (D)/(C)	菌検査	要医療	要観察	対象者数(E)	接種者数(F)	接種率(%) (F)/(E)
弘前市	56,791	12,352	21.7	291	125	43.0	0	0	0	849	858	101.1
黒石市	10,960	2,549	23.3	43	36	83.4	0	0	0	135	155	114.8
平川市	9,475	2,452	25.9	0	0	0	0	0	0	155	143	93.5
西目屋村	533	237	44.5	6	6	100.0	0	0	0	8	8	100.0
藤崎町	4,835	1,935	40.0	33	26	78.8	0	0	0	95	89	93.7
大鰐町	3,852	1,174	30.5	33	20	60.6	0	0	0	23	18	78.3
田舎館村	2,707	822	30.4	4	4	100.0	0	0	0	47	44	93.6
板柳町	5,128	2,575	50.2	96	69	71.9	0	0	0	53	51	96.2
4年度	94,281	24,096	25.6	506	286	56.5	0	0	0	1,365	1,366	100.1
3年度	95,876	23,268	24.3	447	183	40.9	1	0	0	1,740	1,519	87.3
2年度	93,178	22,421	24.1	468	286	61.1	1	1	0	1,621	1,599	98.6

イ その他(事業所他)

種別 実施者	X線検査			精密検査				指導区分		
	対象数(A)	受診者数(B)	受診率(%) (B)/(A)	対象数(C)	受診者数(D)	受診率(%) (D)/(C)	菌検査	要医療	要観察	
事業者	14,167	13,728	96.9	27	21	77.8	0	0	0	
学校長	高校生	2,267	2,255	99.5	7	7	100.0	0	0	0
	大学生・その他	3,067	2,829	92.2	8	6	75.0	0	0	0
施設の長	1,888	1,841	97.5	159	106	66.7	0	0	0	
4年度	21,409	20,653	96.5	201	140	69.7	0	0	0	
3年度	18,367	17,706	96.4	175	142	81.1	0	0	0	
2年度	20,761	19,850	95.6	234	194	82.9	1	2	0	

(3) 結核診査協議会開催状況

感染症法 18 条の就業制限及び第 20 条の入院勧告、入院延長勧告並びに第 37 条、第 37 条の 2 の申請医療内容の適否について保健所長の諮問に応じ審議する。

区分 年度	開設日	開催回数	感染症法 37 条	感染症法 37 条の 2	計
4 年度	月 2 回	14 回	11	38	49
3 年度	第 2・4 水曜日	19 回	20	52	72
2 年度	午後 2 時	21 回	60	64	124

(4) 結核菌遺伝子型別分析

積極的疫学調査の一環として、医療機関や介護施設等で結核患者が発生した場合や集団感染が疑われる場合に感染源・感染経路等の究明のために結核菌遺伝子の型別分析を実施している。

分析法 年度	RFLP法 (結核研究所)	VNTR法 (結核研究所)	VNTR法 (環境保健センター)	計
4 年度	0	0	7	7
3 年度	0	0	14	14
2 年度	0	0	18	18

(5) 訪問等指導状況 (DOTS (直接服薬確認療法) 事業を含む)

結核患者登録後、家庭訪問及び施設・医療機関等へ出向き、感染予防について指導を実施している。

また結核患者が確実に抗結核薬を服用することで、結核のまん延を防止するとともに多剤耐性結核の発生を予防するためDOTS事業に取り組んでいる。(感染症法第 53 条の 14)

ア 家庭訪問及び地域DOTS

年度	件数	延件数	実件数
4 年度		120	24
3 年度		179	32
2 年度		207	61

イ (再掲) 薬局DOTS

平成 25 年度から管内の薬局に協力を依頼し、薬局DOTSを実施している。

年度	件数	延件数	実件数
4 年度		91	15
3 年度		83	18
2 年度		77	12

6 地域保健関係者研修

多様化、高度化する保健ニーズを有する地域住民がより主体的に健康を高め、地域で安心して生活できるよう、その支援者である地域保健関係者が健康な地域づくりを目指して専門的な知識を習得し、生活者重視の視点にたった保健福祉サービスが提供できるように、地域保健関係者の資質向上及び関係者間の連携強化を目的として実施している。

開催年月日	研修等	講師	対象者	受講人数
令和4年 12月12日	令和4年度新任保健師研修 (弘前保健所主催)	弘前保健所健康増進課 総括主幹 青木範子 弘前児童相談所 主幹 田中哲司	キャリアレベルA-1 の保健所・管内市町村 の新採用保健師	8
令和4年 12月12日	令和4年度新任保健師研修 (弘前保健所主催)	弘前大学院保健学研究科 看護学領域 教授 北宮千秋	キャリアレベルA-1 ～A-2保健師、市 町村リーダー保健師、 指導保健師、プリセプ ター保健師、トレーナ ー保健師	27
令和5年 2月3日	令和4年度保健師業務連絡 会議(自殺対策地域ネットワ ーク連絡会併催)	なし	管内各市町村リーダ ー保健師、自殺対策担 当保健師	22

II 生活衛生課

1 食品衛生関係

(1) 営業許可を要する業種・施設数・許可件数・監視件数等の状況

「青森県食品衛生監視指導計画」に基づき、飲食店等を重点的に監視・指導した。

ア 改正食品衛生法に基づく許可を有する食品関係営業施設

(件数)

業 種	営業施設数	許可件数		廃業施設数	監視指導件数	行政処分件数							
		継 続	新 規			営業禁止	営業停止	改善命令	物品廃棄	その他 (始末書)	注意又は 勧告件数		
											文 書	口 頭	
飲食店営業	一般食堂・レストラン	223	130	8	146								
	仕出・弁当	57	30	1	42								
	旅館	29	17	1	22								
	その他	521	307	28	354								
	臨時	161	119	1	29								
調理の機能を有する自動販売機													
食肉販売業	32	18	2	24									
魚介類販売業	29	19	1	24									
魚介類競り売り営業													
乳処理場													
食肉処理業	4				1								
菓子製造業	119	60	1	71									
アイスクリーム類製造業	5	2		5									
乳製品製造業	1	1		1									
清涼飲料水製造業	14	9		10									
食肉製品製造業													
水産製品製造業	1	1		1									
冰雪製造業													
液卵製造業	1												
食用油脂製造業													
みそ又はしょうゆ製造業	3	2		2									
酒類製造業	4												
豆腐製造業													
納豆製造業	2	2		2									
麺類製造業	5	4		4									
そうざい製造業	41	26		30									
複合型そうざい製造業													
冷凍食品製造業	1	1		2									
複合型冷凍食品製造業													
漬物製造業	17	5		10									
密封包装食品製造業	22	15		18									
食品の小分け業	1	1		1									
添加物製造業	2												
合計 (令和4年度)	1,295	769	43	799									
令和3年度	569	569		551									

イ 旧食品衛生法に基づく許可を有する食品関係営業施設

(件数)

業種	営業施設数	許可件数		廃業施設数	監視指導件数	行政処分件数							
		継続	新規			営業禁止	営業停止	改善命令	物品廃棄	その他 (始末書)	注意又は 勧告件数		
											文書	口頭	
飲食店営業	一般食堂・レストラン	622		143	42								
	仕出・弁当	166		36	12								
	旅館	82		25	9								
	その他	1,357		252	68								
	臨時	346		154	33								
菓子製造業	441			82	51								
乳処理業	1				1								
乳製品製造業	3			1	1								
魚介類販売業	124			32	39								
魚介類せり売営業	1				1								
魚肉ねり製品製造業	1												
食品の冷凍又は冷蔵業	12			1	1								
かん詰又はびん詰食品製造業	71			10	12								
喫茶店営業	40			11	2								
あん類製造業	4				13								
アイスクリーム類製造業	80			16	17								
食肉処理業	10				3								
食肉販売業	110			17	20								
食肉製品製造業	6				1								
乳酸菌飲料製造業	1				1								
食用油脂製造業													
みそ製造業	12			1									
しょうゆ製造業	6												
ソース類製造業	25			3	8								
酒類製造業	17				2								
豆腐製造業	8												
納豆製造業	2			2									
麺類製造業	19			5	1								
そうざい製造業	127			28	17								
添加物製造業	2												
清涼飲料水製造業	71			6	8								
冰雪製造業	2			1									
合計(令和4年度)	3,769			826	363								
令和3年度	4,595	79	87	1,963	415		1				1		
令和2年度	6,471	534	480	553	1,481								

(2) 市町村別営業許可施設数

ア 改正食品衛生法に基づく許可を有する食品関係営業施設

(施設数)

業種		市町村									計
		弘前市	黒石市	平川市	西目屋村	藤崎町	大鰐町	田舎館村	板柳町	※その他	
飲食店営業	食堂・レストラン	158	28	12		11	5	4	5		223
	仕出・弁当	33	8	9	1	2	1	1	2		57
	旅館	19	3				7				29
	その他	345	62	33		14	11	5	18	33	521
	臨時									161	161
調理の機能を有する自動販売機											
食肉販売業		19	5	5		2			1		32
魚介類販売業		23	2	2			1			1	29
魚介類競り売り営業											
乳処理場											
食肉処理業			2	1				1			4
菓子製造業		72	15	16	2	5	5	2	2		119
アイスクリーム類製造業		4	1								5
乳製品製造業		1									1
清涼飲料水製造業		6	1	4	1				2		14
食肉製品製造業											
水産製品製造業		1									1
冰雪製造業											
液卵製造業			1								1
食用油脂製造業											
みそ又はしょうゆ製造業		2	1								3
酒類製造業		2		1					1		4
豆腐製造業											
納豆製造業			1	1							2
麺類製造業		4		1							5
そうざい製造業		26	2	9			2	1	1		41
複合型そうざい製造業											
冷凍食品製造業				1							1
複合型冷凍食品製造業											
漬物製造業		5	2	5	2	1		1	1		17
密封包装食品製造業		10	1	8	1		1		1		22
食品の小分け業		1									1
添加物製造業		2									2
合計（令和4年度）		733	135	108	7	35	33	15	34	195	1,295
令和3年度		350	57	43	4	15	10	9	22	59	569

(※) その他 営業場所が県内一円（青森市及び八戸市を除く。）の臨時営業及び移動営業である。

イ 旧食品衛生法に基づく許可を有する食品関係営業施設

(施設数)

市町村 業種		弘前市	黒石市	平川市	西目屋村	藤崎町	大鰐町	田舎館村	板柳町	※その他	計
		飲食店営業	食堂・レストラン	429	62	46	6	31	12	6	30
	仕出・弁当	93	21	18	1	8	9	8	8		166
	旅館	42	18	9	2		9	2			82
	その他	933	138	111	7	29	35	22	41	41	1,357
	臨時									346	346
	菓子製造業	244	55	67	10	18	9	13	18	7	441
	乳処理業	1									1
	乳製品製造業	2					1				3
	魚介類販売業	71	12	13	1	4	5	1	5	12	124
	魚介類せり売営業	1									1
	魚肉ねり製品製造業	1									1
	食品の冷凍又は冷蔵業	6	3	1			2				12
	缶詰又は瓶詰食品製造業	24	7	23	5	5	1	1	5		71
	喫茶店営業	28	5	3		1	1		1	1	40
	あん類製造業	3	1								4
	アイスクリーム類製造業	49	9	7	3	5	3	2	2		80
	食肉処理業	2	2		1		3	2			10
	食肉販売業	65	10	12		8	5	5	5		110
	食肉製品製造業	2					3	1			6
	乳酸菌飲料製造業	1									1
	食用油脂製造業										
	みそ製造業	2	1	5			1	1	2		12
	醤油製造業	2		1		2	1				6
	ソース類製造業	8	3	7	2	2	1		2		25
	酒類製造業	13	2		1		1				17
	豆腐製造業	3	2	1	1			1			8
	納豆製造業	2									2
	めん類製造業	12	2	1	1	2		1			19
	そうざい製造業	62	13	20	5	10	9	4	4		127
	添加物製造業	1		1							2
	清涼飲料水製造業	32	6	20	2	3		1	7		71
	氷雪製造業	2									2
合計（令和4年度）		2,136	372	366	48	128	111	71	130	407	3,769
令和3年度		2,580	456	429	51	146	134	77	153	569	4,595
令和2年度		3,676	643	613	63	211	191	112	221	741	6,471

(※) その他 営業場所が県内一円（青森市及び八戸市を除く。）の臨時営業及び移動営業である。

(3) 届出を要する食品関係営業施設の状況

「青森県食品衛生監視指導計画」に基づき、学校等給食施設や食品販売店の監視・指導を実施した。

業種別		施設数	監視指導件数
魚介類販売業(届出)		122	11
食肉販売業(届出)		188	17
乳類販売業		449	32
氷雪販売業		4	
カップ式自動販売機(届出)		137	
弁当販売業		5	6
野菜果物販売業		139	18
米穀類販売業		17	1
通信販売・訪問販売による販売業		4	
コンビニエンスストア		98	32
百貨店・総合スーパー		34	17
自動販売機による販売業(届出)		141	1
その他の食料・飲料販売業		222	40
添加物製造・加工業(届出)		2	
いわゆる健康食品の製造・加工業			
コーヒー製造・加工業(届出)		7	1
農産保存食料品製造・加工業		25	1
調味料製造・加工業		5	1
糖類製造・加工業			
精穀・製粉業		6	
製茶業			
海藻製造・加工業			
卵選別包装業		3	
その他の食料品製造・加工業		62	8
行商		15	1
集団給食施設	学校	24	
	病院・診察所	5	1
	事業所	3	
	社会福祉施設等	169	4
	その他	15	
器具、容器包装の製造・加工業(届出)		3	
露店、仮設店舗等における飲食の提供(営業以外)			
その他		12	
合計(令和4年度)		1,916	192
令和3年度		1,962	183

(4) 食品の収去検査実施状況

「青森県食品衛生監視指導計画」に基づき、流通する食品の安全性を確保するために収去検査を実施した。

検査	検査した 収去検体数			理化学的検査						微生物学的検査						その他	
				良			不良			良			不良			良	不良
年度 検体名	2	3	4	2	3	4	2	3	4	2	3	4	2	3	4	4	4
魚 介 類	1	1	1							1	1	1					
冷 凍 食 品	2		2							2		2					
魚 介 類 加 工 品 (缶詰・瓶詰を除く)	2	3	2	1	2	2				1	1	2					
肉・卵類及びその加工品 (缶詰・瓶詰を除く)	1	7	7	1	7	6				1	1	2					
乳 製 品	2	1	1							2	1	1					
乳 類 加 工 品 (アイスクリーム類を 除きマーガリンを含む)																	
アイスクリーム類・氷菓	2	2								2	1			1			
穀物及びその加工品 (缶詰・瓶詰を除く)	7	7	4	2	4	4				5	3						
野菜類・果物及びその加 工品(缶詰・瓶詰を除く)	19	12	17	14	7	17				5	5						
菓 子 類	12	14	7	9	9	7				3	5						
清 涼 飲 料 水	4	3	3	4	1	3					2						
酒 精 飲 料																	
氷 雪																	
缶 詰 ・ 瓶 詰 食 品	2	1	5	2	1	3						2					
そ の 他 の 食 品	4	8								4	8						
添加物																	
器具及び容器・包装																	
お も ち や																	
飲 料 水																	
乳 類	4	4	4	6	6	6				2	2						
計	62	63	53	39	37	48	0	0	0	28	30	10	0	1	0	0	0

(5) 不良食品等の発見及び措置状況

不良食品を排除するための調査及び行政指導を実施した。

(件数)

食品名	区分	不良食品発見件数	消費者の届出	保健所が発見	その他の届出	発見場所		不良理由					行政措置の状況						
						県内	県外	表示違反	規格基準		カビ・異物混入	変敗・その他	回収・返品・廃棄	営業停止	設備改善	改善勧告	口頭指導	他の保健所に移送	その他
									細菌	理化学									
食品	菓子類																		
	乳及び乳製品																		
	食肉及び食肉製品																		
	魚介類及びその加工品																		
	冷凍食品																		
	清涼飲料水																		
	めん類	1	1			1				1								1	
	そうざい及びその半製品																		
	漬物																		
	アイスクリーム類・氷菓																		
	果実及び野菜																		
	その他の食品	2	1		1	2					1	1					1	1	
食品添加物及びその製剤																			
器具及び容器・包装																			
合計 (令和4年度)		3	2	0	1	3	0	0	0	0	2	1	0	0	0	0	1	0	2
令和3年度		2	1	1	0	1	1	0	1	0	1	0	0	0	0	1	1	0	0
令和2年度		1	0	0	1	0	1	0	0	0	1	0	0	0	0	0	1	0	0

(注) 「保健所が発見」の欄の数字については、他の公的機関が発見したものを含む。

(6) 行政処分等の状況

(件数)

区分 年度	違反 件数 (実数)	違反内容					違反条項							行政処分等措置件数						告 発	
		異 物・ 腐敗 等	規 格基 準	表 示	無 許 可	そ の 他	法 第 6 条	法 第 1 0 条	法 第 1 2 条	法 第 1 3 条	法 第 1 9 条	法 第 5 5 条	そ の 他	営 業 禁 止	営 業 停 止	整 備 改 善	物 品 廃 棄	回 収	そ の 他 命 令		改 善 勧 告 等
4	0																				
3	2		1			1			1					1						1	
2	0																				

(7) 食中毒発生の状況

発 生 年 度	件 数	患 者 数	死 者 数	病 因 物 質 等
4年度	発生件数0件	0	0	
3年度	発生件数1件	10	0	ノロウイルス1件
2年度	発生件数0件	0	0	

(8) 食品衛生関係講習会等の実施状況

区分		年度	2年度	3年度	4年度
		回数			
食品衛生責任者	回数		9	18	18
	受講者数(人)		413	687	773
その他	回数		6	5	5
	受講者数(人)		160	138	116
計	回数		15	23	23
	受講者数(人)		573	825	889

2 生活衛生関係

(1) 生活衛生営業施設関係

ア 生活衛生関係施設許可等の状況

施設区分 許可等年度		理 容 所	美 容 所	ク リ ー ニ ン グ 所 (取次所再掲)	旅館			公衆浴場		興 行 場	住 宅 宿 泊 事 業
					ホ テ ル 旅 館 ・	簡 易 宿 所	下 宿	一 般	そ の 他		
許可 確認 届出	4年度	5	25	10 (9)	1	4	0	4	7	1	5
						5		11			
	3年度	4	44	0 (0)	0	2	0	1	6	2	0
					2		7				
2年度	5	22	6 (4)	2	2	0	2	2	1	6	
						4		4			
廃止	4年度	15	16	23(18)	5	2		5	5	1	2
						7		10			
	3年度	3	29	8 (7)	4	0		2	1	2	1
					4		3				
2年度	18	24	11(4)	7	6	1	2	2	0	0	
						14		4			

イ 市町村別営業施設等数

施設区分 市町村		理 容 所	美 容 所	ク リ ー ニ ン グ 所 (取次所再掲)	旅館			公衆浴場		興 行 場	住 宅 宿 泊 事 業
					ホ テ ル 旅 館 ・	簡 易 宿 所	下 宿	一 般	そ の 他		
弘前市	235	497	100 (61)	67	48	0	26	36	17	13	
黒石市	43	83	26 (15)	21	32	0	8	2	5	2	
平川市	40	68	14 (8)	13	82	0	28	13	1	1	
西目屋村	1	3	0 (0)	2	1	0	4	1	0	0	
藤崎町	25	37	10 (7)	1	8	0	4	1	2	0	
大鰐町	15	24	5 (2)	18	14	0	7	5	1	0	
田舎館村	7	14	3 (1)	2	13	0	4	1	2	0	
板柳町	29	27	7 (5)	3	11	0	4	2	1	0	
合計 (4年度)	395	753	165 (99)	127	209	0	85	61	29	16	
					336		146				
3年度	405	744	178(108)	131	207	0	86	59	29	13	
					338		145				
2年度	404	729	186(115)	135	205	0	87	54	29	14	
						340		141			

ウ 生活衛生関係営業施設等監視・指導の状況

施設 区分 年度	理 容 所	美 容 所	ク リ ー ニ ン グ 所 (取次所再掲)	旅館			公衆浴場		興 行 場	住 宅 宿 泊 事 業
				ホ テ ル ・ 旅 館 ・ ホ テ ル	簡 易 宿 所	下 宿	一 般	そ の 他		
4年度	18	33	11(10)	24	11		18	13	1	1
3年度	12	46	0(0)	23	3		9	8	2	0
2年度	34	72	19(13)	34	9		24	13	2	0

(2) 水道水及び飲料水関係
各種水道施設数

種別 市町村	上水道	簡易 水道	専用 水道	小規模 水道	飲用井戸		簡易専 用水道	小規模 受水槽
					一般	業務用		
弘前市	1	0		17				
黒石市	1	3		4				
平川市	1	2		8				
西目屋村		1				3	2	2
藤崎町	1				24	2		3
大鰐町	1	2	2	3	470	8		7
田舎館村	1				83	1		5
板柳町	1			12	13	1		2
合計 (4年度)	7	8	2	44	590	15	2	19
3年度	7	10	2	46	585	15	2	19
2年度	7	10	2	46	591	15	2	22

※表中斜線部については、平成25年度より事務移譲

(3) 建築物衛生関係

ア 特定建築物施設数及び監視指導件数

種別 市町村	興行場	百貨店	店舗	事務所	学校	旅館	その他	計
弘前市	2	5	20(7)	14	13(2)	10	6	70(9)
黒石市	2		6(4)	1				9(4)
平川市	1		2(1)	3(1)		2		8(2)
西目屋村							1	1
藤崎町	2	1		1				4
大鰐町						6		6
田舎館村	2							2
板柳町			1(1)	1				2(1)
合計(4年度)	9	6	29(13)	20(1)	13(2)	18	7	102(16)
3年度	9	6(1)	27	20(2)	13	18	7	100(3)
2年度	9(2)	6	27(1)	20(6)	13(4)	18	7(1)	100(14)

(注) () 内は監視指導件数

イ 建築物衛生に係る登録営業所数

種別 市町村	建築物 清掃業	空気 環境 測定業	空気調 和用ダ クト 清掃業	飲料水 水質 検査業	飲料水 貯水槽 清掃業	排水管 清掃業	ねず み・こ ん虫等 防除業	環境衛 生 総合 管理業	計
4年度	22	4		3	25	3	11	6	74
3年度	22	4		3	25	3	11	6	74
2年度	23	5		3	25	3	11	6	76

(4) その他の施設関係

種別 市町村	遊泳用プール	火葬場	墓地	納骨堂
弘前市	11	1	281	3
黒石市	1	1	83	1
平川市	1	2	112	1
西目屋村	0	0	20	0
藤崎町	0	1	57	0
大鰐町	2	1	30	0
田舎館村	0	0	41	0
板柳町	1	1	44	0
合計(4年度)	16	7	668	5
3年度	16	7	658	5
2年度	17	7	655	5

3 温泉関係

(1) 温泉（源泉）数及び許可の状況

市町村	源泉数 ※1	堀削申請 (堀削許可)	増堀申請 (増堀許可)	動力申請 (動力許可)	利用申請 (利用許可)
弘前市	127	1 (1)			17 (17)
黒石市	55				
平川市	99				6 (6)
西目屋村	4				
藤崎町	16				
大鰐町	125				3 (3)
田舎館村	9				
板柳町	14				
合計(4年度)	449	1 (1)			26 (26)
3年度	452	1 (1)		1 (1)	16 (16)
2年度	450	3 (3)		2 (2)	18 (18)

※1 「温泉掘削工事完了届」の受理をもって台帳作成

(2) 源泉及び利用施設の監視指導状況

区分 年度	合計	源泉・掘削・動力(増堀)	利用施設
4年度	145	11	134
3年度	46	23	23
2年度	81	14	67

Ⅲ 健康増進課

1 健康づくり推進事業

(1) 「健康津軽21（第2次）」の推進

管内の早世の減少と健康寿命の延伸を目標に、住民主体の健康づくりを進めていく計画として平成13年度に「健康津軽21」を策定した。その後中間報告と見直しを経て、平成24年度に最終評価し、それを踏まえて平成25年度を初年度とする「健康津軽21（第2次）」を策定した。策定内容は、健康津軽21に引続き「肥満予防対策」、「喫煙防止対策」、「自殺予防対策」を重点課題として、以下3領域、12分野について取り組み、「管内市町村健康増進計画（第2次）」と連動させながら推進を図ってきた。

①「生活習慣の改善」の領域

栄養・食生活、身体活動・運動、飲酒、喫煙、歯の健康の5分野

②「生活習慣病の発生予防と重症化予防」の領域

がん、循環器疾患、糖尿病、COPD（慢性閉塞性肺疾患）の4分野

③「こころの健康」の領域

こころの健康、認知症、休養（睡眠）の3分野

平成29年度に中間評価を行い、その結果、改善がみられた指標の割合は全体の55.7%となっており、分野別では、改善の割合が高いのは「飲酒」「歯の健康」「COPD（慢性閉塞性肺疾患）」「喫煙」「認知症」「循環器疾患」「糖尿病」であったが、悪化の割合が高い分野は「休養（睡眠）」「身体活動・運動」「がん」であった。

中間評価を踏まえ、上記の重点課題3領域に加え、新たに「がん対策」を重点の取組に加え、引き続き推進を図っている。

(2) 津軽地域 地域・職域保健連携推進事業

当圏域は、働き盛りの人たちの健康課題の解決が喫緊となっていることから、市町村や保健所等で実施している保健サービスと、職域で実施している保健事業について相互の連携を密にし、健康津軽21（第2次）計画における重点的な取組である生活習慣病の予防やメンタルヘルス対策について、効果的な保健事業を推進するものである。

津軽地域 地域・職域保健連携推進協議会

新型コロナウイルス感染症の流行状況を踏まえ、書面開催とした。

○送付資料：①令和4年度健康津軽21（第2次）評価指標一覧

②令和3年度弘前保健所の健康づくりに関する取組状況

③重点事業「中南地域喫煙対策から始める働く人の健康づくり推進業」

（令和4年度の取組内容について）

(3) 喫煙対策事業

「健康津軽21（第2次）」の今後の目指すべき姿と取組をもとに、喫煙による健康障害に対する知識の普及啓発及び受動喫煙防止対策の推進を図る。

ア 研修会・機会教育等実施状況

未実施

イ 空気クリーン施設・車の認証拡大

(ア) 空気クリーン施設の認証状況の把握・情報提供

管内市町村における空気クリーン施設・車の認証状況を把握した。

(イ) 喫煙の健康被害に関する知識の普及・啓発、空気クリーン施設のPR

食品衛生協会の協力のもと食品衛生講習会の際に、空気クリーン施設認証制度のリーフレットを飲食店へ配布。

空気クリーン施設の現地調査の際、空気クリーン車のPRを実施。

新規認証数：20件（空気クリーン施設：12施設 空気クリーン車：8台）

累計1,254件

ウ 調査の集計・分析等

市町村の喫煙対策自己点検調査

調査結果を分析し、経年変化が分かるように資料としてまとめ、管内市町村へデータを還元した。

エ 改正健康増進法の施行に伴う受動喫煙対策

健康増進法の一部が改正され、令和2年4月1日から建物内が原則禁煙となったことに伴う周知活動や既存特定飲食提供施設からの届出受理を行った。

(ア) 「食品衛生責任者講習会」を活用した周知活動

弘前地区 7回実施 参加者 合計327人

南黒地区 2回実施 参加者 86人

(イ) 既存特定飲食提供施設の届出数

令和4年度 届出数 6件（累計 276件）

(4) 中南地域喫煙対策から始める働く人の健康づくり推進事業

令和3年度に実施した、管内事業所の受動喫煙防止対策や禁煙支援状況等の調査結果を踏まえ、商工会議所や市町村と連携した、喫煙対策をきっかけとする職域における健康づくりの推進を図る。

ア 管内事業所の受動喫煙防止対策実施状況調査の還元

令和3年度に弘前商工会議所の協力で実施した「事業所の受動喫煙防止対策実施状況調査」の結果をもとに概要版リーフレットを作成し、弘前・黒石商工会議所の協力を得て、約3,850か所の事業所に配布するとともに、弘前保健所ホームページへの掲載、各種会議・研修会等の機会を活用し、周知を図った。

イ 事業所への個別支援

弘前市と協働し、「ひろさき健やか企業」の認定を受けている8事業所を訪問し、改正健康増進法の周知と空気クリーン施設への登録の勧奨とともに、受動喫煙防止対策実施状況を確認し、実情に即した助言を行った。

ウ 職場における喫煙対策推進研修会の開催

○日 時 令和5年1月25日(水) 15:30~17:00

○場 所 弘前商工会議所 2階 大ホール

○参加者 管内事業所、市町村、保健所 計16名

○内 容 ①行政説明「健康増進法改正のポイント

～令和3年度受動喫煙防止対策実施状況調査結果を踏まえて～」

弘前保健所 健康増進課

②講義「タバコの健康影響と成功に導く禁煙治療のお話」

講師 ナルミ医院 院長 鳴海 晃 氏

エ 普及啓発

飲食店向け受動喫煙対策普及啓発リーフレットを作成し、弘前・黒石商工会議所の協力を得て、飲食店等約3,300か所に配布するとともに、食品衛生責任者講習会参加者へ配布し、必要な対策について周知した。

弘前商工会議所の協力を得て、春の観光シーズン向け普及啓発記事を会報誌(R5年4月号)に掲載するとともに、弘前保健所ホームページによる普及啓発を図った。

オ 管内市町村への報告

令和5年2月の保健師業務連絡会議において、管内市町村へ取組成果について情報提供を行った。

(5) 特定健診・レセプトデータに関わる集計・分析(旧「市町村等「健活」推進のための地域診断事業」)

当初、令和元年度分の集計・分析予定であったが、新型コロナウイルス感染症対応のため未実施とした。

(6) 市町村健康づくり活動への支援

ア 市町村健康づくり推進協議会等への参加

市町村	協議会名	委員	委嘱期間	開催月日	出席者	内 容
弘前市	弘前市健康づくり審議会	所長	R4. 7. 25 ～R6. 7. 24	R4. 5. 24	コロナ対応のため 欠席	① 弘前市自殺対策計画の計画期間延長について ② (新) 弘前市健康づくり表彰被表彰候補者について
				R4. 7. 26		① 弘前市健康づくり推進審議会の概要について ② 「健康ひろさき 21 (第2次) 改訂版」の概要について ③ 令和3年度「健康ひろさき 21 (第2次) 改訂版」の進捗状況について
				R4. 11. 2		① 弘前市自殺対策計画の令和3年度進捗状況及び令和4年度改訂版(案)について ② 「健康都市弘前」の実現にむけて
黒石市	黒石市健康づくり推進協議会	所長	R3. 7. 1 ～R5. 6. 30	R4. 7. 29	コロナ対応のため 欠席	① R3年度事業実績について ② R4年度事業計画について ③ いのち支える黒石市自殺対策行動計画の進捗状況について ④ 新型コロナウイルス感染症対策・ワクチン接種状況について
平川市	平川市健康づくり推進協議会	所長	R3. 10. 1 ～R5. 9. 30	R4. 11. 21	齊藤技師	① 令和3年度健康づくり事業の実績及び令和4年度新規事業の進捗について ② 「第2次健康ひらかわ21」令和3年度事業実績について ③ 高齢者の保健事業と介護予防の一体的実施について
				R5. 3. 24	齊藤技師	① 第2期保健事業計画(データヘルス計画)・第3期特定健康診査等の進捗について ② 平川市における自殺死亡率の推移及び自殺対策事業について ③ 高血圧ゼロのまちを目指すモデルタウン事業について
西目屋村	西目屋村健康づくり推進協議会	—	—	—	—	※実施なし
藤崎町	藤崎町健康づくり推進協議会	所長	R5. 2. 1 ～R7. 1. 31	R5. 2. 1	成田技師	① 健康ふじさき 21 第二次計画進捗状況について ② 令和4年度保健事業計画
大鰐町	大鰐町健康づくり推進協議会	所長	R4. 10. 1 ～R6. 9. 30	R4. 10. 12	工藤(弥) 技師 工藤(真) 技師	① R3年度保健事業概要について ② R4年度上半期実績報告及び下半期事業計画について
				R5. 2. 8	工藤(弥) 技師 工藤(真) 技師	大鰐町自殺対策計画の進捗状況について
田舎館村	田舎館村健康づくり推進協議会	所長	R3. 3. 1 ～R5. 2. 28	R4. 12. 13	板垣技師	① 令和3年度保健衛生事業報告について ② 第2期保健事業実施計画(データヘルス計画)・第3期特定保健診査等実施計画の令和3年度報告について
板柳町	板柳町健康づくり推進協議会	所長	R3. 5. 1 ～R5. 4. 30	R5. 3. 29	安宍技師	① 「板柳町のいのちを支える自殺対策計画」進捗状況 ② 「第2期保健事業実施計画(データヘルス計画)」の進捗状況 ③ 板柳町保健計画「健康いたやなぎ 21 (第2次)」の進捗状況 ④ 高齢者の保険事業と介護予防の一体的実施事業の進捗状況 ⑤ 子育て世代包括支援センター事業について

2 母子保健事業

(1) 妊産婦支援体制整備事業

虐待の発生予防として、育児の孤立化、育児不安の軽減に努め、母子保健の側面から地域養育支援体制を整備することを目的とする。

ア 産後うつ病の予防対策推進事業

市町村及び医療機関に対し、エジンバラ産後うつ病質問票（E P D S）の普及を図り、併せて医師、児童相談所、市町村の児童福祉・母子保健関係者等関係機関との検討会を開催し、産後の抑うつ状態の早期発見を推進することを目的とする。

(ア) E P D Sの市町村・医療機関への普及推進会議（母子保健ネットワーク会議と併催）

管内産科医療機関にE P D Sの実施状況を照会した。また、県が作成した県内産科医療機関E P D S等実施状況を市町村及び医療機関へ配付し、産後うつ病の予防や早期発見のための活用について、働きかけた。

※普及推進会議は、新型コロナウイルス感染症の影響により中止

(イ) ケース検討会議（要保護児童対策地域協議会）

検討ケース無し

イ 母子保健ネットワーク会議

安全な妊娠、出産、子育てができる地域づくりのために、医療と保健で連携した支援を行う必要があることから、母子保健に係る市町村、医療機関の関係者が課題を共有し、検討する機会とする。

昨年度まで作成していた管内のハイリスク妊産婦、未熟児等の連絡窓口担当者名簿に代えて、県が作成した産婦メンタルヘルスに係る県内関係機関の連携窓口を関係者に配付した。

※母子保健ネットワーク会議は、新型コロナウイルス感染症の影響により中止

(2) 女性健康支援事業

ア 女性健康相談事業

女性がその健康状態に応じ的確に自己管理を行うことができるよう、気軽に相談できる体制を確立することにより、生涯を通じた女性の健康の保持増進を図る。

・相談件数：電話相談0件

(3) 特定不妊治療費助成事業

不妊治療のうち、体外受精及び顕微授精については、1回の治療費が高額でありその経済的負担が重いことから、治療費の一部を助成し経済的負担の軽減を図る。

・治療費助成承認件数：69件

(4) 小児慢性特定疾病児童等自立支援事業

小児慢性特定疾病児童等に対して、適切な療育を確保するために、その疾病の状態及び療育の状況を随時把握すると共に、その状況に応じた適切な指導を行い、日常生活における健康の保持増進及び福祉の向上を図る。

ア 小児慢性特定疾病医療受給者証交付と指導指示の状況 (人)

番号	疾病区分	交付数	医療意見書中指導指示有の件数
01	悪性新生物	30	0
02	慢性腎疾患	12	0
03	慢性呼吸器疾患	13	0
04	慢性心疾患	63	0
05	内分泌疾患	45	0
06	膠原病	10	0
07	糖尿病	19	0
08	先天性代謝異常	4	0
09	血液疾患	11	0
10	免疫疾患	2	0
11	神経・筋疾患	26	0
12	慢性消化器疾患	28	0
13	染色体又は遺伝子に変化を伴う症候群	9	0
14	皮膚疾患	2	0
15	骨系統疾患	4	0
16	脈管系疾患	2	0
	合計	280	0

(令和4年度弘前保健所小児慢性特定疾病医療受給者証交付件数及び療育指導件数)

イ 療育指導

- (ア) 所内相談 ①新規交付時面接相談：0件 ②随時相談：12件 ③電話相談：7件
(イ) 訪問指導 0件

(5) 小児慢性特定疾病医療受給者証交付状況

治療が極めて困難で長期にわたる小児の特定疾患についての治療研究を推進し、その医療の確保と普及を図るとともに、患者家族の医療費の負担軽減を図るため、当該小児に対し小児慢性特定疾病医療受給者証を交付している。

(人)

	01	02	03	04	05	06	07	08	09	10	11	12	13	14	15	16	合計
	悪性新生物	慢性腎疾患	慢性呼吸器疾患	慢性心疾患	内分泌疾患	膠原病	糖尿病	先天性代謝異常	血液疾患	免疫疾患	神経・筋疾患	慢性消化器疾患	染色体又は遺伝子に変化を伴う症候群	皮膚疾患	骨系統疾患	脈管系疾患	
弘前市	12	7	12	48	30	3	8	2	6	0	16	17	4	2	4	1	172
黒石市	4	0	0	5	7	1	5	1	2	0	2	3	3	0	0	0	33
平川市	7	3	0	5	2	2	4	1	1	1	7	2	2	0	0	0	37
西目屋村	0	0	0	0	0	0	0	0	0	1	0	0	0	0	0	0	1
藤崎町	1	0	0	0	2	2	0	0	0	0	0	2	0	0	0	0	7
大鰐町	5	1	0	2	2	0	0	0	1	0	0	1	0	0	0	1	13
田舎館村	0	0	0	2	0	0	1	0	0	0	0	2	0	0	0	0	5
板柳町	1	1	1	1	2	2	1	0	1	0	1	1	0	0	0	0	12
合計	30	12	13	63	45	10	19	4	11	2	26	28	9	2	4	2	280

(令和4年度弘前保健所小児慢性特定疾病医療受給者証交付件数)

(6) 小児慢性特定疾病児童手帳（ひまわり手帳）交付事業

小児慢性特定疾病医療費助成制度の公費負担を受けている児童に対し、本人の健康状態の記録・かかりつけ医療機関の連絡先等を記入できる手帳を交付し、患児の福祉の増進に寄与している。

(人)

	01	02	03	04	05	06	07	08	09	10	11	12	13	14	15	16	合計
	悪性新生物	慢性腎疾患	慢性呼吸器疾患	慢性心疾患	内分泌疾患	膠原病	糖尿病	先天性代謝異常	血液疾患	免疫疾患	神経・筋疾患	慢性消化器疾患	染色体又は遺伝子に変化を伴う症候群	皮膚疾患	骨系統疾患	脈管系疾患	
件数	4	0	1	4	4	2	2	1	2	0	2	3	4	0	0	0	29

(令和4年度弘前保健所小児慢性特定疾病医療受給者証交付件数)

(7) 先天性代謝異常等検査

フェニールケトン尿症等の先天性代謝異常、先天性甲状腺機能低下及び先天性副腎過形成症は、放置すると知的障害等の心身障害をきたすため、新生児期に血液によるマス・スクリーニング検査を行い、異常を早期に発見することにより、後の治療とあいまって障害の発現を防止することを目的に実施している。

令和4年度要精検者のうち、保健所から保護者への受診勧奨が必要なケースはなく、報告を受理した要精検者については、1ヶ月以内に精密検査を受診していた。

(弘前市：3件、黒石市：1件、藤崎町：1件／全5件)

(8) 妊婦連絡票等実施状況

安全な妊娠、出産環境を構築し、子どもの健全な育成に資するため、医療と保健の連携体制の一層の充実強化を図ることにより、妊娠初期から産褥期まで、妊産婦及びその家族に対し一貫した支援を行うことを目的として、妊産婦情報共有システムが構築されている。

市町村別	妊娠届出数 (A)	妊婦連絡票提出数 (B) (B÷A)	妊婦保健指導報告書発行数 (C) (C÷B)	指導方法合計	窓口指導	訪問指導	電話指導	その他	要連絡・指導妊産婦連絡票受理数 (D)	妊産婦保健指導結果連絡票発行数 (E) (E÷D)	妊婦連絡票の提出はないが、保健指導した数 (F) (F÷A)
弘前市	886	885 99.8%	886 100.1%	886	886	0	0	0	87	76 87.3%	1 0.11%
黒石市	140	140 100.0%	140 100.0%	140	140	0	0	0	17	19 111.7%	0 0%
平川市	147	147 100.0%	147 100.0%	147	147	0	0	0	17	16 94.1%	0 0%
西目屋村	6	6 100.0%	6 100.0%	6	6	0	0	0	3	3 100.0%	0 0%
藤崎町	87	87 100.0%	87 100.0%	87	83	0	4	0	3	5 166.6%	0 0%
大鰐町	22	22 100.0%	22 100.0%	22	22	0	0	0	1	1 100.0%	0 0%
田舎館村	37	37 100.0%	37 100.0%	37	35	0	0	2	4	5 125.0%	0 0%
板柳町	50	50 100.0%	50 100.0%	50	50	0	0	0	7	10 142.8%	0 0%
計	1375	1374 99.9%	1375 100.07%	1375	1369	0	4	2	139	135 97.1%	1 0.07%

(令和4年度妊産婦情報共有システム実施状況報告より)

(9) 未熟児等訪問指導状況

未熟児は、その未熟児性から疾病にもかかりやすく、心身の障害を残すことがあり、未熟児を養育する保護者の不安等も強いことから、未熟児等訪問指導を通じて養育支援を適切に進めるために関係機関との情報共有、連携体制の構築を図る。

市町村名	低出生体重児数	(再掲)未熟児養育医療申請数	ハイリスク新生児出生連絡票受理数	在胎週数別出生時体重															ハイリスク新生児訪問指導連絡票発行数	
				～34週未満					妊娠34～37週未満					妊娠37週以上						
				1,000g未満	1,000～1,500g未満	1,500～2,000g未満	2,000～2,500g未満	2,500g以上	1,000g未満	1,000～1,500g未満	1,500～2,000g未満	2,000～2,500g未満	2,500g以上	1,000g未満	1,000～1,500g未満	1,500～2,000g未満	2,000～2,500g未満	2,500g以上		
弘前市	66	36	54	2	4	4	0	0	0	0	0	6	5	3	0	0	2	13	15	57
黒石市	9	2	7	0	0	1	0	0	0	0	0	3	2	0	0	0	0	0	1	7
平川市	10	2	5	0	0	1	0	0	0	0	0	1	0	0	0	1	1	1	1	6
西目屋村	1	1	1	0	0	1	0	0	0	0	0	0	0	0	0	0	0	0	0	1
藤崎町	8	6	3	0	1	2	0	0	0	0	0	0	0	0	0	0	0	0	0	3
大鰐町	1	2	2	0	0	0	0	0	0	0	0	1	0	0	0	0	1	0	0	2
田舎館村	3	1	3	0	0	0	0	0	0	0	0	2	0	0	0	0	0	0	1	3
板柳町	2	0	3	0	0	0	0	0	0	0	0	1	0	0	0	0	2	0	0	4
計	100	50	78	2	5	9	0	0	0	0	6	13	5	0	0	3	17	18	83	

(令和4年度未熟児情報システム実施状況報告より)

(10) 令和3年度1歳6か月児健康診査実施状況 (令和3年度地域保健・健康増進事業報告より)

ア 一般健診

受診率が管内平均より低い市町村は、西目屋村である。

	対象者数 (人)	受診者数 (人)	受診率 (%)
弘前市	1,012	946	93.5
黒石市	153	152	99.3
平川市	159	156	98.1
西目屋村	8	7	87.5
藤崎町	96	96	100.0
大鰐町	33	33	100.0
田舎館村	61	59	96.7
板柳町	65	65	100.0
管内計	1,587	1,514	95.4

イ 歯科健診

1人あたりのむし歯本数が管内平均より多い市町村は、弘前市、藤崎町である。

	対象者数 (人)	受診者数 (人)	むし歯の総数 (本)	1人あたりのむし歯本数
弘前市	1,012	876	23	0.03
黒石市	153	152	2	0.01
平川市	159	156	2	0.01
西目屋村	8	7	0	0.00
藤崎町	96	96	8	0.08
大鰐町	33	33	0	0.00
田舎館村	60	58	0	0.00
板柳町	65	65	0	0.00
管内計	1,586	1,513	35	0.02

(11) 令和3年度3歳児健康診査実施状況（令和3年度地域保健・健康増進事業報告より）

ア 一般健診

受診率が管内平均より低い市町村は、弘前市、大鰐町、田舎館村である。

	対象者数（人）	受診者数（人）	受診率（%）
弘前市	1,247	1,170	93.8
黒石市	153	153	100.0
平川市	182	179	98.4
西目屋村	13	13	100.0
藤崎町	114	114	100.0
大鰐町	47	43	91.5
田舎館村	52	48	92.3
板柳町	65	65	100.0
管内計	1,873	1,785	95.3

イ 歯科健診

1人あたりのむし歯本数が管内平均より多い市町村は、黒石市、藤崎町、大鰐町である。

	対象者数（人）	受診者数（人）	むし歯の総数 （本）	1人あたりの むし歯本数
弘前市	1,137	1,098	562	0.51
黒石市	153	153	123	0.80
平川市	182	179	94	0.53
西目屋村	13	13	0	0.00
藤崎町	114	114	76	0.67
大鰐町	43	43	34	0.79
田舎館村	52	48	26	0.54
板柳町	65	65	24	0.37
管内計	1,759	1,713	939	0.55

3 健康増進事業

(1) 各種検診等実施状況

ア 歯周疾患検診 (令和3年度地域保健・健康増進事業報告より) (人)

市町村名	受診者数	指導区分別人員		
		要精検	要指導	異常を認めず
弘前市	875	648	158	69
黒石市	118	40	64	14
平川市	107	47	49	11
西目屋村	8	5	3	0
藤崎町	54	8	37	9
大鰐町	18	4	11	3
田舎館村	36	6	20	10
板柳町	10	3	4	3
管内計	1,226	761	346	119

※「指導区分」には計数不詳の市町村があるため、受診者数と指導区分の計が一致しない場合がある。

イ 骨粗鬆症検診 (令和3年度地域保健・健康増進事業報告より) (人)

市町村名	受診者数	指導区分別人員		
		要精検	要指導	異常を認めず
弘前市	470	15	113	342
黒石市	92	14	26	52
平川市	289	25	56	208
西目屋村	10	1	4	5
藤崎町	0	0	0	0
大鰐町	58	14	23	21
田舎館村	46	5	6	35
板柳町	71	11	24	36
管内計	1,036	85	252	699

※「指導区分」には計数不詳の市町村があるため、受診者数と指導区分の計が一致しない場合がある。

ウ その他の健康増進事業（令和3年度地域保健・健康増進事業報告より）

(ア) 健康教育

(人)

市町村名	個別健康教育				集団健康教育	
	高血圧	脂質異常症	糖尿病	喫煙	開催回数	延参加者数
	実施者数	実施者数	実施者数	実施者数		
弘前市	0	0	0	0	58	1,373
黒石市	0	0	0	0	100	291
平川市	0	0	0	0	71	809
西目屋村	0	0	0	0	0	0
藤崎町	0	0	0	0	5	12
大鰐町	0	0	0	0	7	96
田舎館村	0	0	0	0	15	445
板柳町	0	0	0	0	14	978
管内計	0	0	0	0	270	4,004

(イ) 健康相談

(人)

市町村名	重点健康相談		総合健康相談	
	開催回数	延参加者数	開催回数	延参加者数
弘前市	16	29	1	13
黒石市	1	2	2	5
平川市	2	4	41	803
西目屋村	0	0	12	12
藤崎町	69	132	3	3
大鰐町	9	13	13	14
田舎館村	1	1	22	102
板柳町	45	1,205	22	34
管内計	143	1,386	116	986

(ウ) 訪問指導

(人)

市町村名	被訪問指導実人員	被訪問指導延人員
弘前市	24	26
黒石市	4	4
平川市	192	197
西目屋村	23	23
藤崎町	46	52
大鰐町	4	26
田舎館村	165	174
板柳町	45	50
管内計	503	552

4 歯科保健事業

(1) 8020運動推進特別事業

乳幼児期からの口腔保健の重要性や生活習慣病との関係性について、保健指導にあたる市町村や児童福祉施設の栄養士・管理栄養士の関心を高める。また、地域住民の歯科保健における関心を高め、歯周病の予防と適切な歯科受診につなげる。

令和4年度は実績無し。

(2) 親と子のよい歯のコンクール

子や保護者及び地域社会の歯科保健への関心を高めるため、健康な歯を持つ親と子を表彰し、地域の親子歯科保健の推進を図る。

※新型コロナウイルス感染症の影響により中止

5 栄養改善指導事業

(1) 給食施設栄養管理指導事業

特定給食施設等に対し、喫食者に適切な栄養管理が実施されるよう施設を巡回して必要な指導及び助言を行う。また、給食従事者に対し研修会を開催する。

ア 巡回指導

4年度	指定給食施設		特定給食施設		特定多数人に対して継続的に食事を供給する施設 (特定給食施設を除く)		総計
	有	無	有	無	有	無	
巡回指導対象施設数	3	0	73	3	112	16	207
巡回指導延施設数	0	/	9	2	30	8	49
指導率 (%)	0	/	12.3	66.7	26.8	50.0	23.7
施設来所延指導数	0	/	0	0	0	0	0
電話による相談数	0	/	3	2	3	2	10

イ 研修会

※新型コロナウイルス感染症の影響により中止

(2) 市町村栄養改善業務支援事業

市町村健康増進計画等の企画・立案及び地域住民を対象とした栄養相談等の栄養改善業務に従事する管理栄養士等による連絡調整や情報交換、研修を行う。

ア 連絡調整会議

開催日時	令和5年2月6日（月）14：40～16：00
対象者	管内市町村行政栄養士
参加者数	13人
参加者内訳	市町村行政栄養士7市町村10人、保健所職員3人
内容	<p>< 会議及び情報交換 ></p> <p>① 令和4年度栄養改善業務の実施状況等について</p> <p>② 情報交換</p>

イ 研修会

開催日時	令和5年2月6日（月）13：35～14：35
対象者	管内市町村行政栄養士
参加者数	13人
参加者内訳	市町村行政栄養士7市町村10人、保健所職員3人
内容	<p>テーマ：災害時の栄養・食生活支援</p> <p>< 情報提供 ></p> <p>「風間浦村で発生した豪雨災害等の保健活動について」</p> <p>情報提供者：むつ保健所 健康増進課 船水祐志技師、斉藤文技師</p> <p>< 意見交換 ></p> <p>「食事の課題を解決するためにできること」</p>

ウ その他市町村事業に対する支援

初任期行政栄養士研修会

回数	1回目	2回目
開催日時	令和4年9月28日（水）	令和5年2月6日（月）
対象者	大鰐町行政栄養士	
参加者数	1名	
内容	<p>< 見学・講義 ></p> <p>「田舎館村 母子保健事業について」</p> <p>講師：田舎館村 石川真利亜 管理栄養士</p> <p>< 講義 ></p> <p>「栄養業務の関係法規等について」</p> <p>「事業計画について」</p>	<p>< 演習 ></p> <p>「事業計画・評価について」</p>

(3) 食生活改善推進員の育成

ア 弘前保健所管内食生活改善推進員連絡協議会

管内市町村食生活改善推進員の活動について、連絡調整や情報交換、研修を行い、地域における食生活改善活動の効果的な実施を推進する。

イ 管内市町村食生活改善推進員会 会員数

市町村名	会員数 (人)	
	令和4年6月1日現在	令和3年6月1日現在
弘前市	129	136
黒石市	121	135
平川市	103	113
西目屋村	10	11
藤崎町	20	22
大鰐町	45	47
田舎館村	30	32
板柳町	27	28
合計	485	524

ウ 管内市町村食生活改善推進員養成講座実施状況

弘前市

(4) 青森のおいしい健康応援店認定事業

平成12年から実施してきた外食栄養成分表示店定着促進事業を廃止し、平成27年2月から県内（青森市除く）で新規事業として実施している。本事業は、「肥満予防」、「食塩摂取量の減少」、「野菜摂取量の増加」に配慮した食事メニューの提供を行う飲食店、惣菜店から申請があった場合に「青森のおいしい健康応援店」として認定し、県民が外食等を利用する際に適切なメニューを選択できる食環境の整備を推進する。

認定店舗数 25件

(5) 健康増進法及び食品表示法に基づく表示の指導及び相談

栄養成分表示や特別用途表示、誇大表示の禁止等、健康増進法及び食品表示法に基づき、事業者による食品または広告等の表示に対し相談・指導を行う。

指導及び相談件数 延べ 44件

(6) 県民健康・栄養調査

ア 目的

県民の生活習慣や栄養摂取の状況を把握し、県及び市町村における健康づくり関係事業等の基礎資料を得るために実施する。

イ 調査地区、内容等

調査地区		弘前市樹木1丁目	平川市唐竹
調査世帯数	実施／対象世帯	37／46	39／49
調査者数	実施／対象者数	82／116	93／118
食物摂取状況調査	実施／対象世帯	32／46	34／49
	実施／対象者数	72／116	80／118
歩数調査	実施／対象者数	55／91	62／105
身体状況・生活習慣調査	実施／対象者数	82／116	92／118

6 精神保健福祉関係

(1) 通報状況

(人)

区 分	申請 通報	調査により診察 の必要がないと 認めた者		診 察 を 受 け た 者		
		入院	その他	精 神 障 害 者		精神障害者で なかった者
				法第29条該当 症状の者	法第29条該当 症状でなかった 者	
一 般 の 申 請	2	0	0	2	0	0
警 察 官 の 通 報	22	0	3	8	11	0
検 察 官 の 通 報	11	0	10	1	0	0
保 護 観 察 所 長 の 通 報	0	0	0	0	0	0
矯 正 施 設 の 長 の 通 報	3	0	2	1	0	0
病 院 の 管 理 者 の 届 出	0	0	0	0	0	0
医 療 観 察 法 の 対 象 者	0	0	0	0	0	0
合 計 (令 和 4 年 度)	38	0	15	12	11	0

(2) 措置入院患者の状況

ア 措置入院患者

(人)

令和3年度末患者数	令和4年度新規患者	令和4年度解除患者	令和4年度末患者数
4	12	14	2

イ 新規措置入院患者数の推移

(人)

年 度	H30	R1	R2	R3	R4
新規措置入院患者	5	20	27	26	12

(3) 医療状況(管内精神病院の入院患者数)

ア 入院形態別患者年度末人数 (精神科病院月報から)

(人)

区分 年度	入 院				
	措 置	医 療 保 護	任 意	そ の 他	合 計
R4	4	477	162	0	643
R3	4	497	170	10	681
R2	7	500	227	0	734

イ 病名別患者年度末人数 (精神科病院月報から)

(人)

区分	年度	R 4	R 3	R 2
	F 0 症状性を含む器質性精神障害		170	185
F 0 0 アルツハイマー病型認知症		114	113	125
F 0 1 血管性認知症		19	21	21
F 0 2 - 0 9 上記以外の症状性を含む器質性精神障害		37	51	67
F 1 精神作用物質による精神及び行動の障害		15	18	15
F 1 0 アルコール使用による精神及び行動の障害		15	18	15
覚醒剤による精神及び行動の障害		0	0	0
アルコール、覚醒剤を除く精神作用物質使用による精神及び行動の障害		0	0	0
F 2 統合失調症、統合失調症障害及び妄想性障害		352	374	408
F 3 気分(感情)障害		41	38	48
F 4 神経症性障害、ストレス関連障害及び身体表現障害		8	9	14
F 5 生理的障害及び身体的要因に関連した行動症候群		6	1	2
F 6 成人のパーソナリティおよび行動の障害		5	0	2
F 7 精神遅滞(知的障害)		21	26	19
F 8 心理的発達の障害		10	12	6
F 9 小児期及び青年期に通常発症する行動及び情緒の障害及び特定不能の精神障害		4	2	2
てんかん (F 0 に属さない計上)		6	3	4
その他		5	13	1
計		643	681	734

(4) 通院医療状況

疾病別患者数では、統合失調症（F2）が全体の30.4%、気分障害（F3）が28.0%で、この2つで全体の約6割を占めている。

(人)

市町村別	F0 症状性を含む器質性精神障害	F1 精神作用物質使用による精神及び行動の障害	F2 統合失調症、統合失調症等障害及び妄想性障害	F3 気分障害	F4 神経症、ストレス関連障害及び身体表現性障害	F5 生理的障害及び身体的要因に関連した行動症候群	F6 成人の人格及び行動の障害	F7 精神遅滞	F8 心理的発達障害	F9 小児期及び青年期に通常発症する行動の障害等	G40 てんかん	その他 分類不明	合計
弘前市	174	99	1,025	1,011	256	14	39	71	269	95	285	108	3,446
黒石市	42	9	166	140	51	2	4	11	30	22	47	24	548
平川市	39	16	163	138	41	1	2	18	35	14	42	20	529
西目屋村	1	1	7	1	2			1		3	1		17
藤崎町	16	5	77	70	16	2	1	6	21	7	26	11	258
大鰐町	11	4	53	35	5	1	2	8	2	3	9	5	138
田舎館村	6	4	27	24	6	2		3	10		7	4	93
板柳町	19	4	78	49	13		2	5	13	2	19	10	214
合計	308	142	1,596	1,468	390	22	50	123	380	146	436	182	5,243

令和5年3月31日現在

(5) 精神障害者保健福祉手帳所持者数

所持者数の割合で見ると、1級22.6%、2級63.6%、3級13.8%となっている。

(人)

市町村別	1級	2級	3級	計
弘前市	495	1,507	322	2,324
黒石市	79	242	54	375
平川市	95	206	51	352
西目屋村	5	7	—	12
藤崎町	46	108	27	181
大鰐町	23	59	8	90
田舎館村	18	45	5	68
板柳町	39	72	21	132
合計	800	2,246	488	3,534

令和5年3月31日現在

(6) 精神保健福祉相談（定期・随時・電話・訪問）

相談内容は、受診及び入院に関する相談が多かった。

ア 相談開設日及び従事者

	定 期 相 談 【予約制】	定期外相談・電話相談
開 設 日	偶数月 第2木曜日、第4木曜日 奇数月 第3金曜日 ※受付 13:00～14:00	随 時
従 事 者	嘱託医 ・弘前愛成会病院 院長 田崎 博一 副院長 齋藤 文男 ・藤代健生病院 副院長 千石 利広 保健師	保 健 師

イ 相談内容

(人)

令和4年度	相談件数	主 な 相 談 内 容															令和3年度
		受診・入院について	通院・服薬指導について	生活指導について	経済的問題について	性格・行動上について	患者への接し方について	アルコールについて	薬物について	人間関係について	施設入所について	社会復帰について	福祉サービスについて	ひきこもりについて	自殺関連	その他	
合計	589	137	13	7	11	20	6	10	0	14	7	11	2	8	14	329	59
定期	18 (17)	8	0	0	0	1	0	1	0	0	1	0	0	3	0	4	27 (17)
随時	31 (26)	9	0	0	0	1	0	1	0	0	1	5	0	1	0	13	28 (25)
電話	483	112	10	7	11	18	6	6	0	14	5	5	2	4	13	270	565
訪問	57	8	3	0	0	0	0	2	0	0	0	1	0	0	1	42	139

* () 内の数値は実数

ウ 定期・随時相談の相談者内訳（延数）

令和4年度 相談件数	本人	家族等				
		配偶者	父・母	同胞	子	その他
49	6	3	11	8	5	24

エ 定期・随時相談の相談経路（件数）

令和4年度 相談件数	自発来所	関係機関の紹介				その他
		市町村	医療機関	警察署	その他	
49	24	5	1	2	17	0

(7) 精神障害にも対応した地域包括ケアシステム構築推進事業

精神障害者本人及び家族が、住み慣れた地域で自分らしい生活を実現できる地域を目指し、保健・医療・福祉等の支援関係者が連携し、長期入院者の地域移行を進めるための支援体制を構築する。

ア 精神障がい者の地域移行支援検討チーム会議（1回）

開催年月日	令和4年12月20日（火） ※当初は年2回開催予定だったが、新型コロナウイルス感染症対応のため1回のみ開催。
場 所	オンライン開催
出席者	精神科病院3か所、一般相談支援事業所7か所、管内市町村障害福祉所管課等6か所、弘前保健所
内 容	管内の精神障がい者の地域移行支援の推進に向けた取り組みについての協議 等

イ 精神障がい者の地域移行に関する研修会（地域生活支援広域調整会議）

開催年月日	出席者	内 容
令和4年 12月20日 （火） オンライン開催	管内精神科病院、相談支援事業所、市町村（障害・保健・介護・生活福祉）、包括支援センター、他保健所等 約50人	<ol style="list-style-type: none"> 情報提供 「長期入院患者の現状と当圏域の取り組みについて」 弘前保健所 健康増進課 講演「精神障害にも対応した地域包括ケアシステムの構築と地域移行支援の具体的展開 ～市町村・地域包括支援センターにおける対応事例について～」 講師 地域生活支援センターすみよし 主任相談支援専門員 山口麻衣子 ピアサポーターの語り 「ピアサポーターとして活動する私たちの語り ～心の病を持つ私たちから支援者へのメッセージ～」 語り手 弘前ピアサポーター「だんだん」の会 意見交換・情報共有 「参加した感想や日頃感じていること、課題等の共有」 助言者 地域生活支援センターすみよし 主任相談支援専門員 山口麻衣子

ウ 精神障がい者ピアサポーター活動

(ア) 精神障がい者ピアサポーター養成講座

開催年月日	出席者	内 容
令和4年 10月29日 （土）、30日 （日）	1日目40名 （当事者22名、支援者6名、雇用ピア2名、スタッフ10名） 2日目39名 （当事者21名、支援者6名、雇用ピア1名、スタッフ10名、見学者1名）	<ol style="list-style-type: none"> 講義「ピアの基礎知識とリカバリーについて」他 グループワーク等 ファシリテーター 密着アドバイザー 川村和康 講師 相談支援センターなごみ相談支援専門員 川村 志穂 弘前愛成会病院 作業療法士 小山内 啓 障がい者生活支援センター「すみれ」精神保健福祉士 對馬 和幸

(イ) 精神障がい者ピアサポーターミーティング

回数	出席者	内容
奇数月第2(金) 17:30~19:00 計6回	ピアサポーター養成講座 受講者や支援者等	ピアサポーター活動についての話し合い 等

精神障害者本人及び家族が、住み慣れた地域で自分らしい生活を実現できる地域を目指し、保健・医療・福祉等の支援関係者が連携し、長期入院者の地域移行を進めるための支援体制を構築する。

(8) 自殺対策事業

ア 自殺対策地域ネットワーク会議

各地域の特性に応じた包括的な自殺対策の推進に向け、関係機関のネットワークを強化することで、社会全体の自殺リスクを低下させることを目的に実施している。

開催年月日	出席者	内容
令和5年2月3日(金)	市町村リーダー保健師及び自殺対策担当者 計12名	(保健師業務連絡会と併催) 1 情報提供 ①自殺及び自殺未遂者調査の分析結果による圏域の傾向 ②自殺総合対策大綱の見直し点について 弘前保健所 健康増進課 2 情報交換 市町村自殺対策計画の進捗状況について 3 意見交換 圏域における自殺対策の課題について

イ 自殺及び自殺未遂者調査

消防署の協力を得て、自殺及び自殺企図者の実態を把握し、自殺対策に役立てることを目的に実施している。

ウ 個別支援

- ・対応ケース：訪問1件(実数1人)、電話13件(実数8人)
- ・事例検討会：実施なし

エ 管内市町村自殺対策計画策定に対する支援等

管内市町村名	参加回数	会議名称
弘前市	1回	弘前市自殺対策連絡会議
黒石市	0回	
平川市	1回	平川市健康づくり推進協議会
西目屋村	0回	
藤崎町	1回	藤崎町自殺予防対策実務者会議
大鰐町	1回	大鰐町健康づくり推進協議会
田舎館村	0回	
板柳町	1回	板柳町健康づくり推進協議会

(9) 連携組織に対する支援

精神障害者家族会等

家族会等組織が自立した活動を継続できるよう、地域家族会に対し、自主的な会運営の推進のために、随時相談等に対応した。

(10) ケース処遇に関する会議

ア 精神障害者地域ケア会議

精神障害者及びその家族に対し、その状態に応じた適切な支援をするために医療機関・福祉事務所等その他関係機関と処遇について検討や協議を行った。

・開催回数：6回（6ケース）

イ 心神喪失者等医療観察法に係るケア会議

心神喪失者等医療観察法に基づく処遇、退院後の処遇等について、医療機関、青森保護観察所、市町村等の関係機関と協議、検討を行う。

・開催回数：9回（4ケース）

(11) 精神科病院に対する実地指導について

新型コロナウイルス感染防止の観点から実地審査については実施せず、障害福祉課において5医療機関に対して書面（自己点検票等）による調査・指導が行われた。

(12) 津軽地域精神科救急医療システム稼働状況

救急当番病院は当地域には4病院あり、休日・夜間の精神科救急に対応している。受診にあたってはかかりつけ医療機関を優先として実施している。精神疾患のため緊急に医療を必要としている精神障害者が受療しているが、診察の結果10.5%が入院医療を必要としている。

病 院 名	令和4年度	内 訳			令和3年度
		電話のみ	来 院	入 院	
弘前愛成会病院	468	394	38	36	463
藤代健生病院	161	101	31	29	68
聖康会病院	4	4	0	0	3
黒石あけぼの病院	18	9	6	3	23
合 計	651	508	75	68	557

(13) 津軽地域精神科救急医療システム連絡調整委員会

津軽地域の救急医療システムの円滑な運営を図るために、医師会、医療機関、警察署、消防本部をメンバーとする連絡調整委員会を開催している。

弘前保健所管内において、新型コロナウイルスの感染拡大が続いていたことから、オンラインで開催した。

開催予定年月日	構成委員	内 容
令和5年 2月1日(水)	医師会・医療機関 7人 警察署 2人 消防本部 1人	議題(予定) (1) 津軽地域精神科救急医療システム事業実績について (2) 精神科救急医療システムの運営に係わる現状と課題について

7 難病関係

(1) 指定難病の医療費助成制度

難病のうち、治療方法が確立していないなど治療が極めて困難で、症状も慢性に経過し、後遺症を残すことが少なくなく、そのうえ社会復帰が難しく医療費も高額なため、経済的な問題や介護等家庭的にも精神的にも負担の大きい疾病であり症例が少ないことから、全国的規模での研究が必要な疾病を特定疾患と定義し、そのうち56疾病を公費負担の対象としていた。

平成27年1月からは「難病の患者に対する医療等に関する法律」（難病法）が施行され、医療費助成の対象となる指定難病はこれまでの56疾病から110疾病へとなり、平成27年7月からは306疾病、平成29年4月からは330疾病、平成30年4月からは331疾病、令和元年7月からは333疾病、令和3年11月からは338疾病となっている。

<令和4年度弘前保健所指定難病受給者証交付件数>

次ページのとおり。

疾患名	弘前市	黒石市	平川市	西目屋村	藤崎町	大鰐町	田舎館村	板柳町	総計
IgA 腎症	19		2					1	22
IgG4 関連疾患	5		1	1					7
α1-アンチトリプシン欠乏症	1								1
ウィルソン病	2	1							3
エーラス・ダンロス症候群		1							1
オスラー病	3	1	1						5
クッシング病	1	1				1			3
クリッパル・トレノネー・ウェーバー症候群	1	1							2
クロン病	66	10	8		9	5	4	3	105
サルコイドーシス	38	9	8		1	3			59
シェーグレン症候群	11	5	4	2	1	2		2	27
シヤルコン・マリー・トゥース病	1					1			2
ステイーブンス・ジョンソン症候群			1						1
パーキンソン病	191	39	44	2	13	12	7	13	321
パーキンソン病									1
ビタミンD抵抗性くる病/骨軟化症	2								2
ブアロー四徴症							1		1
ブラダー・ウィリ症候群	1								1
ブリオン病	1					1			2
ベーチェット病	43	8	7		1	4	4	2	69
ホモシスチン尿症					2				2
マルファン症候群						2			2
ミトコンドリア病	2								2
もやもや病	13					1	1		17
ライソゾーム病	1				1				2
リンパ管筋腫症	1		1						2
悪性関節リウマチ	8	1	1				2		14
遺伝性ジストニア			1						1
一次性ネフローゼ症候群	22	4	3		2	3	1	2	37
一次性慢性増殖性糸球体腎炎	1	1							2
遠位型ミオパチー	1		1						2
黄色靱帯骨化症	5	1	3		1	1			11
下垂体性ADH分泌異常症	6	1				1	1		9
下垂体性PRL分泌亢進症	3								3
下垂体性TSH分泌亢進症	1								1
下垂体性成長ホルモン分泌亢進症	11				1	1		2	15
下垂体前葉機能低下症	35	12	4		2	3	1		57
家族性地中海熱	1							1	2
完全大血管転位症	2								2
間質性膀胱炎（ハンナ型）	1								1
球脊髄性筋萎縮症	7								7
巨細胞性動脈炎	3								3
強直性脊椎炎	7	1	1				1	1	11
筋ジストロフィー	12	4					4		20
筋萎縮性側索硬化症	12	5	2		1				20
結節性硬化症	2	1							3
結節性多発動脈炎	1	2				1			4
顕微鏡的多発血管炎	16				1	2	1	1	21
原発性側索硬化症	2								2
原発性抗リン脂質抗体症候群		1				1			2
原発性胆汁性胆管炎（原発性胆汁性肝硬変）	15	2	2	1	1	2	1		24
原発性免疫不全症候群	1		1						2
後縦靱帯骨化症	85	15	14	1	7	7	1	8	138
後天性赤芽球病	3	2	1						6
好酸球性消化管疾患	2								2
好酸球性多発血管炎性肉芽腫症	14	1	1		2	1	1		20
好酸球性副鼻腔炎	74	11	13	3	10	6	1	5	123
広範脊柱管狭窄症	1	1							2
抗糸球体基底膜腎炎	1								1
高安動脈炎	7	3	1		1				12
混合型結合組織病	16	6	5				1	2	30
再生不良性貧血	13	2	4	1		1			21
左心低形成症候群		1							1
再発性多発軟骨炎		1							1
自己免疫性肝炎	5					1			6
若年性特発性関節炎	4								4
若年発症型両側性感音難聴	1								1
修正大血管転位症								1	1
重症筋無力症	30	5	6		2	1		2	46
色素性乾皮症								1	1
神経細胞移動異常症					1				1
神経線維腫症	3		2	1					6
進行性核上性麻痺	8	1	3		1	1		1	15
進行性骨化性線維異形成症	1								1
成人スチル病	12	2	1		1		1		17
脊髄小脳変性症（多系統萎縮症を除く）	52	10	5		5		4	8	84
先天性副腎皮質酵素欠損症	2								2
前頭側頭葉変性症	1								1
全身性アミロイドーシス	10	1	1		1				13
全身性エリテマトーデス	112	21	20		2	6	3	6	170
全身性強皮症	47	8	9	1	3	3	2	5	78
総排泄腔遺残					1				1
多系統萎縮症	9	1	3		1	3		1	18
多発血管炎性肉芽腫症	1								1
多発性硬化症/視神経脊髄炎	39	3	8		4	2	1	1	58
多発性嚢胞腎	15	2	2		1	1	1		22
大脳皮質基底核変性症	3	1				1		1	6
大理石骨病								1	1
単心室症	1	2							3
胆道閉鎖症	2								2
潰瘍性大腸炎	180	36	28	2	11	3	12	17	289
天疱瘡	4	2	1						8
特発性拡張型心筋症	11	1	5		4	1	1	2	25
特発性間質性肺炎	25	3	5		4		1	1	39
特発性基底核石灰化症	1								1
特発性血小板減少性紫斑病	19	2	3			2	2	2	30
特発性後天性全身性無汗症		1							1
特発性多中心性キャッスルマン病	1		2		2				5
特発性大腿骨頭壊死症	20	4	3		2		1	4	34
脳表ヘモジデリン沈着症			1						1
膿瘍性乾癬（汎発型）	3	1					2		6
肺動脈性肺高血圧症	4	2			1				7
肺胞低換気症候群		1							1
肺胞蛋白症（自己免疫性又は先天性）	1								1
皮質下梗塞と白質脳症を伴う常染色体優性脳動脈症							1		3
皮膚筋炎/多発性筋炎	37	4	9		3		1	2	58
肥大型心筋症	6		1			1			8
非特異性多発性小腸潰瘍症	1								1
表皮水疱症	1								1
封入体筋炎	1	2						1	4
副甲状腺機能低下症	1								1
慢性炎症性脱髄性多発神経炎/多発性運動ニューロパチー	9	1	2						12
慢性血栓性肺高血圧症	7	1				1			10
慢性再発性多発性骨髄炎	1								1
網膜色素変性症	21	3	2			1	1	2	30
両大血管右室起始症			1						1
類天疱瘡（後天性表皮水疱症を含む）	3	1	1	1	2				9
総計	1,512	278	261	16	109	95	65	106	2,442

(2) 難病患者等相談事業

ア 医療相談

難病患者やその家族が抱える医療及び日常生活上の相談に対し、専門医等による指導・助言等や、当事者同士の交流を通じたピアサポートにより、生活の質（QOL）の向上を図ると共に、在宅療養の推進を図りながら、関係者間での連携を強化し、安心・安全に療養できるためのネットワークの構築を図る。

個別訪問形式で1回実施。

日時	令和5年2月16日（木）
場所	管内難病患者宅（大鰐町）
対象者	当所で選定した神経・筋疾患患者とその家族
従事者	弘前大学医学部附属病院 リハビリテーション科 理学療法士 弘前保健所 保健師
内容	自宅で実施可能なリハビリ、生活上の工夫や注意点の助言・指導

イ 訪問相談

難病患者やその家族の抱える医療及び日常生活上の相談に対し、相談員等による日常生活上の相談、指導、助言及び精神的支援を行い、生活の質（QOL）の向上を図ると共に、在宅療養の推進を図る。

(ア) 訪問相談

	平成 30年度	令和 元年度	令和 2年度	令和 3年度	令和 4年度
保健所保健師（件）	71	53	26	23	29
訪問相談員（件）	51	62	48	36	21
計	122	115	74	59	50

(イ) 打ち合わせ会

開催年月日	令和4年6月24日（金）	令和5年3月6日（月）
内容	・「相談員の証」交付 ・訪問相談計画 ・地区分担について	・訪問相談実施状況 ・情報交換 ・令和2年度計画について

(3) 新規特定医療受給者証交付時相談及び継続申請時相談

新規に難病と診断された患者やその家族が抱える医療及び日常生活に関する悩みに対し、特定医療受給者証の交付時を利用した相談・指導・助言及び精神的支援を行い、難病患者の在宅療養の推進を図る。

	平成 30年度	令和 元年度	令和 2年度	令和 3年度	令和 4年度
受給者証交付時相談 (件)	86	80	36	32	0
継続申請時相談 (件)	6	12	0	0	0
電話相談 (件)	6	3	76	22	22
計	98	95	109	54	22

※令和4年度は新型コロナウイルスの状況を鑑み、交付時相談は中止し、新規申請を行った患者への電話連絡による相談対応を実施した。

(4) 難病在宅ケア推進ネットワーク会議

難病患者の在宅療養の特殊性を踏まえた包括的な支援体制の構築により、難病患者とその家族が安心して療養生活を継続できるように、支援関係者間の連携の促進を図る。

※新型コロナウイルス感染症の影響により中止

(5) 患者会支援

同じ疾患をもつ患者やその家族が、治療や療養生活上の悩みを共有し、難病を抱えながら生活していくための仲間づくりや交流するための活動を支援する。

- ア 新規特定疾病医療受給者証交付時相談や随時相談、及び難病訪問相談員や所内保健師訪問時の情報提供
- イ 患者会活動について対象者への周知の協力。(パーキンソン病等)

(6) 青森県重症難病患者在宅療養支援事業

- ・対象：人工呼吸器を装着し、在宅療養している方
- ・内容：①一時入院、②看護人派遣
- ・登録者：1人

8 石綿に係る健康相談等及び被害救済制度に関する申請状況

石綿による健康被害の特殊性にかんがみ、石綿による健康被害を受けた者及びその遺族に対し、医療費等を支給するための措置を講ずることにより、石綿による健康被害の迅速な救済を図る。

(1) 石綿健康被害救済制度に係る申請受付状況

- ・認定申請0件
- ・相談 2件

(2) 青森県新任等保健師育成支援事業

行政機関で保健活動を経験したことのある退職保健師がトレーナー保健師として、市町村の新任保健師が行う保健活動について支援するものである。

ア 対象者：黒石市保健師 2名

イ トレーナー保健師 1名 (在宅保健師 高橋 優子)

ウ 事業日数：黒石市 15.0日

エ 内 容

	打合せ	家庭訪問	その他
黒石市	事業打合せ1回 中間振り返り会1回 最終振り返り会1回	成人 (延べ7件)	健康診査、健康教育、保健指導

オ 事業打合せ、評価会

	事業 打合せ	中間 評価会	最終 評価会	場所	出席者	内容
黒石市	R4. 6. 17	R4. 10. 17	R5. 2. 24	黒石市庁舎 (事業打ち合わせのみ弘前保健福祉庁舎)	トレーナー保健師、新任保健師、市保健師、県国民健康保険団体連合会、県がん・生活習慣病対策課、保健所	事業内容の確認、進捗状況評価、結果評価と次年度の課題等について意見交換

(3) 新任保健師研修 (弘前保健所主催)

新任保健師が、保健師の専門能力を発揮し、地域保健活動を展開できるよう、対人支援や保健事業実施のための基本的な実践能力を習得するとともに、人材育成の体制づくりを推進する。

ア 対象者

(人)

	弘前市	黒石市	平川市	西目屋村	藤崎町	大鰐町	田舎館村	板柳町	保健所	計
対象者	7	6	2	0	4	2	0	3	3	27
(再掲：新採用)	2	2	0	0	0	0	0	1	1	6
(再掲：A-1)	2	4	0	0	1	0	0	2	1	10
(再掲：A-2)	5	2	2	0	3	2	0	1	2	17

イ 内容

(人)

開催年月日 会場	プログラム	新 採 用	A - 1	A - 2	指 導 保 健 師 等	計
	※第1回研修会は新型コロナウイルス感染症の影響により中止					
令和4年12月 12日(月) 10:30-15:30 参集開催	(1) 講義 ①「新任期に身につけてほしい保健師としての能力」 講師：弘前保健所健康増進課 健康増進課長 青木範子 ②「児童相談所の機能と役割」 講師：弘前児童相談所 主幹 田中哲司 氏 (2) 情報交換 テーマ：新採用保健師・2年目保健師同士で 語り合おう (3) 講義 「事例へのアセスメントを深めるためには」 講師：弘前大学大学院保健学研究科看護学領域 教授 北宮千秋 氏 (4) 事例検討 事例提供者：弘前保健所健康増進課 技師 成田夏萌 助言者：弘前大学大学院保健学研究科看護学領域 教授 北宮千秋 氏	5	4	10	9	28

1.1 保健協力員の育成支援事業

市町村等が所管し育成している保健協力員等組織を対象に、活動に関する情報交換と地域の健康問題についての学習、意見交換等を行い、管内の保健協力員等の活動の活性化及び健康水準の向上に寄与することを目的に支援した。

(1) 実施状況

ア 研修会

※新型コロナウイルス感染症対応のため中止

(ア) 日 時：令和4年8月23日（木）

(イ) 場 所：青森県武道館

(ウ) 内 容

テーマ 「健康寿命で長生きのために、今からできること」

《講演1》

テーマ 「高血圧を防ぎ、血管を守るお話」

講 師 弘前大学大学院医学研究科 循環器腎臓内科学講座 教授 富田泰史 氏

《講演2》

テーマ 「コツコツと骨を元気にするお話」

講 師 健康運動指導士会 青森県支部長 西村 司 氏

イ 役員会

開催年月日	内 容	出 席 者
令和4年6月	<ul style="list-style-type: none"> 令和3年度事業及び決算報告について 令和4年度事業計画及び予算（案）について 研修計画、活動報告、その他 	※新型コロナウイルス感染症の感染拡大により書面開催
令和5年 2月10日（金）	<ul style="list-style-type: none"> 令和4年度事業及び決算報告について 令和5年度事業計画、研修計画について 情報交換、その他 	18名（役員7名、市町村担当者8名、事務局3名）

(2) 管内市町村保健協力員等の設置状況

(令和4年4月現在)

市町村名	名称	人数			任期／組織名	担当部局
		(人)	男	女		
弘前市	健康づくりパートナー	279	49	230	2年／健康づくりパートナー連絡協議会	健康増進課
黒石市	保健協力員	225	9	216	2年／保健協力員会	健康推進課
平川市	保健協力員	197	7	190	2年／保健協力員会	子育て健康課
西目屋村	保健協力員	22	0	22	2年／保健協力員会	住民課
藤崎町	健康推進員	126	4	122	2年／健康推進員会	福祉課
大鰐町	保健協力員	60	0	60	2年／保健協力員会	保健福祉課
田舎館村	保健協力員	61	0	61	2年／保健協力員会	厚生課
板柳町	保健衛生協力委員	90	39	51	2年／保健衛生協力委員会	健康推進課
計		1,060	108	952		

(青森県保健協力員会等連絡協議会調べ)

1 2 医療技術者等の研修・実習

養成機関等の依頼により、看護学生等が、保健所の機能と役割を理解し、地域保健活動及び公衆衛生看護活動、または、公衆栄養活動の実際を学ぶことを目的として実施している。

	受入れ予定大学	対応
公衆衛生看護学実習	弘前学院大学 看護学部看護学科	※新型コロナウイルス感染症の影響で、東地方保健所を会場に、がん・生活習慣病対策課が対応し実施された。
	弘前大学医学部 保健学科看護学専攻	
	弘前医療福祉大学 保健学部看護学科	
公衆栄養学実習	柴田学園大学 生活創生学部健康栄養学科	※新型コロナウイルス感染症の影響で実習を実施しなかった。
	仙台白百合女子大学 健康栄養学科	

1 3 医療介護連携調整実証事業

医療と介護の両方を必要とする状態の高齢者が、住み慣れた地域で自分らしい暮らしを続けることができるよう、関係機関が連携し、多職種協働により在宅医療・介護を一体的に提供できる体制を構築するため、市町村の在宅医療・介護連携推進事業の取組の支援として、当管内における入退院ルールを平成27年度より策定し運用している。同ルールの安定した運用体制を維持・促進するため、入退院調整ルールの運用状況の把握、地域課題の整理を行い、ルールの修正及び周知を行っている。

(1) 実施状況

ア 医療介護連携調整実証事業市町村担当者等会議

※新型コロナウイルス感染症の影響のため中止

イ 病院・ケアマネ協議

- ・入退院調整ルールの運用状況調査がない年度には基本的には開催しない方針。
(入退院調整ルールの運用状況調査は3年毎実施のため、次回開催は令和5年度予定。)

ウ 認知症情報連携ツール打合せ

- ・当初、医療介護連携調整実証事業市町村担当者等会議において取り扱う予定であった認知症情報連携ツールの圏域での運用統一に向けた打合せを認知症疾患医療センター並びに弘前市担当者と実施した。

①日時：令和4年10月20日(木) 15:00～16:00

②場所：弘前愛成会病院

③内容：(i) 情報共有
(ii) 今後の取組について

IV 附属機関等名簿

1 附属機関

弘前保健所には2つの附属機関が設置されており、その組織等については青森県附属機関に関する条例（昭和36年青森県条例第14号）で定められている。

(1) 弘前保健所結核診査協議会

感染症の予防及び感染症の患者に対する医療に関する法律（以下、「法」という。）に基づき、就業制限通知（法第18条第1項）、入院勧告（法第20条第1項）及び入院延長（法第20条第4項）ならびに医療費の公費負担申請（法第37条の2第1項）に関する必要な事項について、知事の諮問に応じ審議するほか、知事からの報告（法第18条第6項及び第19条第7項）に対して意見を述べるものであり、次の委員により原則として月2回開催されている。

委員	現職	備考
中川 英之	独立行政法人国立病院機構 弘前総合医療センター 呼吸器内科部長	委員長
鳴海 晃	ナルミ医院 院長	
小笠原 大記	小笠原法律事務所 弁護士	

任 期 令和3年4月1日から令和5年3月31日まで

(2) 弘前保健所感染症診査協議会

感染症の予防及び感染症の患者に対する医療に関する法律（以下、「法」という。）に基づき、就業制限通知（法第18条第1項）、入院勧告（法第20条第1項）及び入院延長（法第20条第4項）に関する必要な事項について、知事の諮問に応じ審議するほか、知事からの報告（法第18条第6項及び第19条第7項）に対して意見を述べるものであり、次の委員により必要に応じて開催されるものである。

委員	現職
齋藤 紀先	弘前大学大学院医学研究科 臨床検査医学講座准教授
柿崎 良樹	かきざき小児科アレルギー科クリニック院長
佐藤 美津子	人権擁護委員

任 期 令和3年4月1日から令和5年3月31日まで

2 保健所嘱託医師

氏名	担当科	勤務先（職名）
千石 利広	精神保健福祉相談	藤代健生病院 副院長
田崎 博一	精神保健福祉相談	弘前愛成会病院 院長
齋藤 文男	精神保健福祉相談	弘前愛成会病院 副院長

令和4年4月1日現在

3 津軽地域保健医療推進協議会

(1) 津軽地域保健医療推進協議会委員名簿

(任期：令和4年7月1日～令和6年6月30日)

区分	所属団体名	役職名	氏名	備考
保健医療福祉に従事している者	一般社団法人弘前市医師会	会長	澤田 美彦	
	一般社団法人南黒医師会	会長	関場 慶博	
	一般社団法人弘前歯科医師会	会長	渡邊 康一	
	南黒歯科医師会	会長	芦田 豊昭	
	一般社団法人弘前薬剤師会	会長	磯木 雄之輔	
	独立行政法人国立病院機構弘前総合医療センター	院長	大熊 洋揮	
	黒石市国民健康保険黒石病院	院長	齋藤 太郎	
	津軽保健生活協同組合健生病院	院長	伊藤 真弘	
	医療法人ときわ会ときわ会病院	院長	永山 淳造	
	津軽地域精神科救急医療システム調整委員会	委員長	田崎 博一	
公益社団法人青森県看護協会 中弘南黒支部	支部長	宇野 美和子		
学識経験を有する者	弘前大学大学院医学研究科 (消化器外科学講座)	教授	袴田 健一	
関係団体の 役職員	弘前労働基準監督署	署長	加藤 秀樹	
	弘前地区消防事務組合(消防本部)	警防課長補佐	渡邊 繁隆	
行政機関の 職員	弘前市健康こども部	部長	一戸 ひとみ	
	中南津軽郡町村会 (藤崎町福祉課)	課長	葛西 昭仁	

委員数：16人（令和5年3月31日現在）

(2) 津軽地域保健医療推進協議会保健対策部会名簿

(任期：令和4年7月1日～令和6年6月30日)

所属団体名	役職名	氏名	備考
津軽地域精神科救急医療システム調整委員会	委員長	田崎 博一	
産業医	ナルミ医院院長	鳴海 晃	
弘前労働基準監督署	署長	加藤 秀樹	
中南地方保健協力員連絡会	会長	横山 恵子	
青森県栄養士会弘前地区運営委員会	運営委員長	佐藤 史枝	
弘前保健所管内食生活改善推進員連絡協議会	会長	斎藤 明子	
一般社団法人弘前地区労働基準協会	事務局次長	岩見 純一	
弘前商工会議所	総務財政課長	池田 俊也	
つがる弘前農業協同組合	総務課長	佐藤 詳	
弘前食品衛生協会	副会長	葛西 静男	
株式会社みちのく銀行	弘前営業部長	木村 一	
NPO法人スポネット弘前	理事長	鹿内 葵	
弘前市健康こども部	部長	一戸 ひとみ	
中南津軽郡町村会 (藤崎町福祉課)	課長	葛西 昭仁	

部会員数：14人（令和5年3月31日現在）

福祉総室

(中南地方福祉事務所)

2 福祉総室（中南地方福祉事務所）

I 生活保護

1 被保護世帯数	92
2 被保護人員	92
3 保護率	92
4 扶助別人員	92
5 令和4年度生活保護統計	93

II 母子父子寡婦福祉

1 母子父子寡婦福祉資金の貸付、償還状況	98
2 母子父子寡婦福祉相談実施状況	98

III 児童福祉

IV 女性相談

V 資料

1 令和4年度民生委員・児童委員の活動状況	103
2 各種福祉団体	104
3 市町村社会福祉協議会	104

2 福祉総室（中南地方福祉事務所）

I 生活保護

1 被保護世帯数

管内の被保護世帯数は、昭和 60 年度に 1,120 世帯だったのが遞減し、平成 5 年度からは 600 世帯台で推移したが、平成 9 年度に板柳町が編入したことに伴い 800 世帯台となった以後年々増加し、平成 13 年度には 1,000 世帯を超えた。平成 16 年度は藤崎町と常盤村が町村合併され（H17. 3. 28 藤崎町：藤崎町、常盤村）、平成 17 年度は 6 町村が市町村合併され（H17. 4. 1 青森市：浪岡町、青森市 H18. 1. 1 平川市：平賀町、尾上町、碓ヶ関村 H18. 2. 27 弘前市：岩木町、相馬村、弘前市）、平成 17 年度月平均被保護世帯数 601 世帯と半数近くに減少した。その後は増加が続き、平成 26 年度の 783 世帯をピークに減少傾向となっていた。平成 30 年度月平均被保護世帯数は 758 世帯と前年度より若干増加したが、令和元年度以降は再び減少傾向にあり、令和 4 年度は 713 世帯となっている。

世帯類型別では依然として高齢者世帯の占める比率が高く、令和 4 年度は全体の 73.7%と、県平均の 64.0%を大きく上回っている。また、母子世帯は 0.6%、傷病・障害者世帯は 15.6%、その他の世帯は 10.1%と、いずれも県平均の母子世帯 2.0%、傷病・障害者世帯 21.4%、その他世帯 12.6%を下回っている。

労働力類型別では、非稼働世帯の占める比率が依然として高く、令和 4 年度においては 92.1%（県平均は 91.0%）である。

2 被保護人員

平成 17 年度は管内町村の市町村合併により、平成 17 年度月平均被保護人員 810 人と減少したが、以後増加が続き、平成 26 年度月平均被保護人員は 981 人となった。平成 27 年度から減少傾向にあり、平成 30 年度月平均被保護人員は 901 人と前年度より若干増加したが、令和元年度以降再び減少傾向にあり、令和 4 年度は 822 人となっている。

3 保護率

管内の保護率（人口千人に対する被保護人員の割合）は、平成 7 年度は 7 パーミル台であったが、被保護人員の増加により年々保護率が上昇し、平成 13 年度は 11 パーミル台、平成 16 年度は 13.56 パーミルとなり、市町村合併後の平成 17 年度の保護率は 14.78 パーミルに上昇し、以後さらに上昇して平成 24 年度以降は 19 パーミル台で推移しており、令和 4 年度の保護率は 19.00 パーミルとなっている。

4 扶助別人員

令和 4 年度の月平均扶助別人員は、医療扶助が 765 人で被保護人員全体 822 人の 93.0%を占め、以下、生活扶助が 718 人（87.3%）、住宅扶助が 473 人（57.5%）、介護扶助が 347 人（42.2%）、教育扶助が 2 人（0.2%）、などとなっている。

5 令和4年度生活保護統計

(I-1) 被保護世帯数、被保護人員、保護率の推移

(単位：世帯、人、ポイント、パーミル)

区分			平成30年度	令和元年度	令和2年度	令和3年度	令和4年度
西目屋村	被保護世帯数	実数	16	16	17	17	17
		指数	100.0	100.0	106.3	106.3	106.3
	被保護人員	実数	16	18	19	20	19
		指数	100.0	112.5	118.8	125.0	118.8
	保護率			10.67	13.11	13.93	15.91
藤崎町	被保護世帯数	実数	207	206	207	210	199
		指数	100.0	99.5	100.0	101.4	96.1
	被保護人員	実数	255	252	249	249	238
		指数	100.0	98.8	97.6	97.6	93.3
	保護率			17.18	17.07	17.06	17.21
大鰐町	被保護世帯数	実数	163	164	160	149	146
		指数	100.0	100.6	98.2	91.4	89.6
	被保護人員	実数	198	197	190	175	171
		指数	100.0	99.5	96.0	88.4	86.4
	保護率			21.85	22.17	21.99	20.55
田舎館村	被保護世帯数	実数	79	87	85	91	92
		指数	100.0	110.1	107.6	115.2	116.5
	被保護人員	実数	84	92	91	98	99
		指数	100.0	109.5	108.3	116.7	117.9
	保護率			11.01	12.25	12.27	13.46
板柳町	被保護世帯数	実数	294	282	268	261	258
		指数	100.0	95.9	91.2	88.8	87.8
	被保護人員	実数	348	324	309	299	294
		指数	100.0	93.1	88.8	85.9	84.5
	保護率			26.05	24.74	24.04	23.80
合計	被保護世帯数	実数	758	755	737	727	713
		指数	100.0	99.6	97.2	95.9	94.1
	被保護人員	実数	901	882	857	841	822
		指数	100.0	97.9	95.1	93.3	91.2
	保護率			19.51	19.36	19.13	19.08
(注) 月平均							
県の保護率			23.40	23.45	23.42	23.15	23.00
国の保護率			16.6	16.4	16.3	16.3	16.3

国の保護率：令和4年度は令和5年3月分参考

(I-2) 世帯類型別世帯数

(単位：世帯、%)

区分	高齢者世帯		母子世帯		傷病・障害者世帯		その他の世帯	
	世帯数	構成比	世帯数	構成比	世帯数	構成比	世帯数	構成比
平成30年度	522	68.8	7	0.9	137	18.1	93	12.3
令和元年度	535	70.9	7	0.9	127	16.8	86	11.4
令和2年度	535	72.7	6	0.8	114	15.5	81	11.0
令和3年度	537	73.9	5	0.7	107	14.7	78	10.7
令和4年度	525	73.7	4	0.6	111	15.6	72	10.1

(注) 月平均・小数点以下四捨五入のため、計が一致しない場合もある

〔令和4年度〕

(単位：世帯、%)

区分	高齢者世帯		母子世帯		傷病・障害者世帯		その他の世帯	
	世帯数	構成比	世帯数	構成比	世帯数	構成比	世帯数	構成比
西目屋村	15	88.2	0	0.0	0	0.0	2	11.8
藤崎町	136	68.7	0	0.0	41	20.7	21	10.6
大鰐町	110	75.3	1	0.7	16	11.0	19	13.0
田舎館村	72	78.3	0	0.0	13	14.1	7	7.6
板柳町	192	74.4	3	1.2	40	15.5	23	8.9
合計	525	73.7	4	0.6	111	15.6	72	10.1

(注) 月平均・小数点以下四捨五入のため、計が一致しない場合もある

(I-3) 労働力類型別世帯数

(単位：世帯、%)

区分	働いている者のいる世帯							働いている者のいない世帯	
	世帯主が働いている世帯				世帯員のみ が働いてい る世帯	合計		世帯数	構成比
	常用	日雇	内職	その他		世帯数	構成比		
平成30年度	37	3	1	18	22	81	10.7	676	89.3
令和元年度	38	1	2	16	22	79	10.7	677	89.6
令和2年度	33	1	2	15	21	72	9.8	666	90.2
令和3年度	32	1	0	13	18	64	8.8	664	91.2
令和4年度	28	1	0	10	17	56	7.9	657	92.1

(注) 月平均・小数点以下四捨五入のため、計が一致しない場合もある

〔令和4年度〕

(単位：世帯、%)

区分	働いている者のいる世帯							働いている者のいない世帯	
	世帯主が働いている世帯				世帯員のみ が働いてい る世帯	合計		世帯数	構成比
	常用	日雇	内職	その他		世帯数	構成比		
西目屋村	0	0	0	2	0	2	11.8	15	88.2
藤崎町	6	0	0	1	6	13	6.5	186	93.5
大鰐町	7	1	0	2	5	15	10.2	132	89.8
田舎館村	1	0	0	0	1	2	2.2	90	97.8
板柳町	15	0	0	5	5	25	9.7	234	90.3
合計	28	1	0	10	17	56	7.9	657	92.1

(注) 月平均・小数点以下四捨五入のため、計が一致しない場合もある

(I-4)生活保護新規申請・廃止処理状況

(単位：世帯、人)

区分	申請		開始		取下	却下	翌年度への繰越	廃止	
	前年度からの繰越	年度内	世帯数	人員				世帯数	人員
平成30年度	3	137	100	113	4	28	7	82	87
令和元年度	7	132	100	91	10	39	10	86	91
令和2年度	10	120	73	84	17	35	5	96	101
令和3年度	5	130	75	86	9	44	6	100	104
令和4年度	6	169	106	122	7	52	10	116	121

〔令和4年度〕

(単位：世帯、人)

区分	申請		開始		取下	却下	翌年度への繰越	廃止	
	前年度からの繰越	年度内	世帯数	人員				世帯数	人員
西目屋村	0	5	4	4	0	1	0	4	4
藤崎町	2	46	26	30	3	16	3	34	36
大鰐町	0	26	18	21	0	8	0	15	17
田舎館村	1	26	19	21	0	8	0	24	25
板柳町	3	66	39	46	4	19	7	39	39
合計	6	169	106	122	7	52	10	116	121

(I-5) 扶助別人員

(単位：人、ポイント)

区分	被保護世帯		被保護人員		保護率 (%)	生活扶助		住宅扶助		教育扶助		介護扶助		医療扶助		医療扶助人員の内訳						その他の扶助(月平均)		
	世帯数	指数	実人員	指数		人員	指数	人員	指数	人員	指数	人員	指数	人員	指数	入院			入院外			出産扶助	生業扶助	葬祭扶助
																精神	その他	小計	精神	その他	小計			
平成30年度	758	100.0	901	100.0	19.51	810	100.0	508	100.0	15	100.0	343	100.0	822	100.0	17	30	47	26	749	775	0	7	1
令和元年度	755	99.6	882	97.9	19.36	785	96.9	499	98.2	9	60.0	352	102.6	807	98.2	13	29	42	26	738	765	0	8	1
令和2年度	737	97.2	857	95.1	19.13	758	93.6	488	96.1	4	26.7	345	100.6	780	94.9	14	28	42	36	703	738	0	7	1
令和3年度	727	95.9	841	93.3	19.08	732	90.4	479	94.3	2	13.3	350	102.0	779	94.8	13	35	48	36	695	731	0	7	1
令和4年度	713	94.1	822	91.2	19.00	719	88.8	472	92.9	2	13.3	347	101.2	765	93.1	11	36	47	32	687	718	0	5	0

(注) 月平均・小数点以下四捨五入のため、計が一致しない場合もある

[令和4年度]

(単位：人)

区分	生活扶助	住宅扶助	教育扶助	介護扶助							医療扶助		その他の扶助		
				介護老人福祉施設	介護老人保健施設	介護医療院	地域密着型介護老人福祉施設	居宅	介護予防	計	入院	外来	出産扶助	生業扶助	葬祭扶助
西目屋村	14	6	0	1	2	0	0	5	0	8	3	16	0	0	0
藤崎町	208	139	2	6	7	0	0	72	13	98	18	199	0	1	0
大鱈町	143	92	0	2	5	0	3	46	9	65	7	152	0	2	0
田舎館村	90	59	0	0	2	0	0	49	3	54	7	85	0	0	0
板柳町	264	176	0	9	3	0	0	93	17	122	12	266	0	2	0
合計	719	472	2	18	19	0	3	265	41	347	47	718	0	5	0

(注) 月平均・小数点以下四捨五入のため、計が一致しない場合もある

(I-6)扶助費支給状況

(単位:円)

区 分	生 活	住 宅	教 育	介 護	医 療	出 産	生 業	葬 祭	就労自立給付金	進学準備給付金	施 設 事 務 費	合 計
平成30年度	403,694,374	110,560,898	2,083,302	69,992,309	695,619,362	0	1,175,290	1,816,092	41,314	0	13,889,298	1,298,872,239
令和元年度	387,081,477	113,538,842	1,143,625	69,901,224	695,364,729	0	1,678,866	2,484,903	138,178	100,000	13,958,517	1,285,390,361
令和2年度	358,979,582	107,525,410	474,893	61,246,381	684,385,489	0	1,487,743	2,163,856	79,385	200,000	12,457,946	1,229,000,685
令和3年度	352,618,762	107,313,030	193,976	64,143,845	657,687,933	363,480	1,369,584	1,919,178	73,511	300,000	12,049,189	1,198,032,488
令和4年度	343,085,603	109,580,199	200,602	73,232,183	665,788,211	0	924,695	1,434,781	42,638	0	14,293,300	1,208,582,212

〔令和4年度〕

区 分	生 活	住 宅	教 育	介 護	医 療	出 産	生 業	葬 祭	就労自立給付金	進学準備給付金	施 設 事 務 費	合 計
西目屋村	5,346,346	1,365,548	0	0	190,040	0	0	0	0	0	0	6,901,934
藤崎町	97,875,931	29,952,958	200,602	33,788	1,898,907	0	117,588	617,062	0	0	0	130,696,836
大鱈町	67,340,426	25,208,275	0	7,920	1,852,316	0	423,108	357,906	0	0	3,998,510	99,188,461
田舎館村	40,045,482	13,460,967	0	0	1,145,930	0	0	178,344	0	0	2,216,980	57,047,703
板柳町	132,477,418	39,592,451	0	91,040	1,709,285	0	383,999	281,469	42,638	0	8,077,810	182,656,110
国保連 支払基金	0	0	0	73,099,435	658,991,733	0	0	0	0	0	0	732,091,168
合 計	343,085,603	109,580,199	200,602	73,232,183	665,788,211	0	924,695	1,434,781	42,638	0	14,293,300	1,208,582,212

II 母子父子寡婦福祉

1 母子父子寡婦福祉資金の貸付、償還状況

管内（市部を含む）における令和4年度の母子父子寡婦福祉資金の貸付状況（令和3年度以前から貸付を継続しているものを含む。）については、実績がなかった。

また、令和4年度の償還率については、以下のとおりとなっている。

- ・母子福祉資金：33.0%（現年度88.9%、過年度6.1%）
- ・父子福祉資金：100.0%（現年度100.0%、過年度該当なし）
- ・寡婦福祉資金：28.2%（現年度96.9%、過年度3.4%）

2 母子父子寡婦福祉相談実施状況

経済的、社会的に弱い立場にある母子・父子及び寡婦世帯の自立助長を図るため、母子父子寡婦福祉資金の貸付と母子・父子自立支援員による生活一般等の相談、助言を行っている。

令和4年度の相談件数は2,479件で、相談内容別にみると、生活一般相談が1,065件となっており、全体の43%を占めている。次いで母子父子寡婦福祉資金を中心とする経済的支援・生活援護相談が1,050件で、全体の42.4%となっている。

（II-1）母子父子寡婦福祉資金貸付状況

（単位：件、円）

区 分	母子福祉資金		父子福祉資金		寡婦福祉資金	
	件数	金額	件数	金額	件数	金額
平成30年度	49	27,325,600	1	120,000	0	0
令和元年度	29	16,197,000	0	0	0	0
令和2年度	38	4,365,600	0	0	0	0
令和3年度	4	480,000	0	0	0	0
令和4年度	0	0	0	0	0	0

〔令和4年度資金種類別内訳〕

区 分	母子福祉資金		父子福祉資金		寡婦福祉資金	
	件数	金額	件数	金額	件数	金額
事業開始資金						
事業継続資金						
修学資金						
技能習得資金						
修業資金						
就職支度資金						
医療介護資金						
生活資金						
住宅資金						
転宅資金						
就学支度資金						
結婚資金						
合 計	0	0	0	0	0	0

(II-2) 母子父子寡婦福祉資金償還状況

〔母子福祉資金〕

令和5年5月31日現在

(単位：円、%)

区 分	現年度				過年度					合 計					
	調定額	収入済額	収入未済額	償還率	調定額	収入済額	不納欠損額	収入未済額	償還率	調定額	収入済額	不納欠損額	収入未済額	償還率	
管内	平成30年度	106,763,499	89,753,910	17,009,589	84.1	161,195,854	7,338,570	0	153,857,284	4.6	267,959,353	97,092,480	0	170,866,873	36.2
	令和元年度	105,119,175	88,003,590	17,115,585	83.7	170,866,873	7,428,305	0	163,438,568	4.3	275,986,048	95,431,895	0	180,554,153	34.6
	令和2年度	97,028,555	83,120,904	13,907,651	85.7	180,554,153	9,261,360	0	171,292,793	5.1	277,582,708	92,382,264	0	185,200,444	33.3
	令和3年度	89,470,304	78,000,163	11,470,141	87.2	185,200,444	11,496,703	0	173,703,741	6.2	274,670,748	89,496,866	0	185,173,882	32.6
	令和4年度	89,042,866	79,124,855	9,918,011	88.9	185,173,882	11,305,840	313,925	173,554,117	6.1	274,216,748	90,430,695	313,925	183,472,128	33.0

〔父子福祉資金〕

区 分	現年度				過年度					合 計					
	調定額	収入済額	収入未済額	償還率	調定額	収入済額	不納欠損額	収入未済額	償還率	調定額	収入済額	不納欠損額	収入未済額	償還率	
管内	平成30年度	40,500	40,500	0	100.0	0	0	0	0	—	40,500	40,500	0	0	100.0
	令和元年度	20,250	20,250	0	100.0	0	0	0	0	—	20,250	20,250	0	0	100.0
	令和2年度	0	0	0	—	0	0	0	0	—	0	0	0	0	—
	令和3年度	0	0	0	—	0	0	0	0	—	0	0	0	0	—
	令和4年度	15,000	15,000	0	100.0	0	0	0	0	—	15,000	15,000	0	0	100.0

〔寡婦福祉資金〕

区 分	現年度				過年度					合 計					
	調定額	収入済額	収入未済額	償還率	調定額	収入済額	不納欠損額	収入未済額	償還率	調定額	収入済額	不納欠損額	収入未済額	償還率	
管内	平成30年度	1,911,198	1,817,577	93,621	95.1	4,050,457	110,766	0	3,939,691	2.7	5,961,655	1,928,343	0	4,033,312	32.3
	令和元年度	1,440,848	1,343,128	97,720	93.2	4,033,312	41,980	0	3,991,332	1.0	5,474,160	1,385,108	0	4,089,052	25.3
	令和2年度	1,415,318	1,351,718	63,600	95.5	4,089,052	78,770	0	4,010,282	1.9	5,504,370	1,430,488	0	4,073,882	26.0
	令和3年度	1,356,512	1,285,828	70,684	94.8	4,073,882	62,820	0	4,011,062	1.5	5,430,394	1,348,648	0	4,081,746	24.8
	令和4年度	1,310,837	1,270,437	40,400	96.9	4,081,746	124,247	450,872	3,506,627	3.4	5,392,583	1,394,684	450,872	3,547,027	28.2

(Ⅱ-3) 母子父子寡婦福祉相談実施状況

〔母子父子寡婦福祉相談〕

(単位：件)

区 分		平成30年度	令和元年度	令和2年度	令和3年度	令和4年度
生活一般	住宅		58	20	10	60
	医療・健康		26	20	22	109
	家庭紛争		11	7	6	43
	就労	86	125	228	195	258
	結婚		11	7	5	7
	養育費	5	18	21	9	16
	借金	3	6	20	28	38
	その他	3	105	420	514	534
	小 計	97	360	743	789	1,065
児童	養育		10	21	15	33
	教育	4	68	82	84	88
	非行					2
	就職	1	22	21	5	1
	その他	3	83	163	120	120
	小 計	8	183	287	224	244
経済的支援・生活援護	母子福祉資金貸付金	218	395	592	427	546
	父子福祉資金貸付金	16	9	6	4	7
	寡婦福祉資金貸付金		1		1	3
	公的年金		3	1	5	15
	児童扶養手当	3	23	38	28	36
	生活保護	2	7	5	7	17
	税	1	4	9	24	39
	生活福祉資金	1	2			
	その他	4	48	193	245	387
小 計	245	492	844	741	1,050	
その他	売店設置					
	たばこ販売					
	母子世帯向公営住宅			1		1
	父子世帯向公営住宅					
	母子・父子福祉施設の利用					119
	母子生活支援施設		4		1	
	小 計		4	1	1	120
合 計	350	1,039	1,875	1,755	2,479	

Ⅲ 児童福祉

児童相談については、こども相談総室が主体となって当たっており、福祉総室では児童福祉法に規定されている事務として、「助産の実施に関する事務」及び「母子保護の実施に関する事務」を行っている。

IV 女性相談

女性相談に関しては婦人相談員1名を配置し、対応しているところである。

平成13年10月には「配偶者からの暴力の防止及び被害者の保護に関する法律」が施行され、当所も、平成14年4月から「配偶者暴力相談支援センター」としての業務を開始した。

令和4年度における婦人保護相談全体の相談者数は21人（男性の相談者も含む）で、延69件の相談があった。

うち配偶者からの暴力（ドメスティック・バイオレンス＝DV）に関するものは、16人の相談者から延42件の相談があった。

(IV-1) 婦人保護相談実施状況(令和4年度)

(1) 相談経路

(単位:人)

相談経路	本人自身	警察関係	法務関係	他の婦人相談所	他の婦人相談員	福祉事務所	他の相談機関	社会福祉施設等	医療機関	教育機関	労働関係	民間シェルター	知人縁故関係	その他	合計
実人員	16	0	0	0	2	0	1	0	0	1	0	0	1	0	21

(2) 主訴

(単位:人)

主訴	人間関係									経済関係	医療関係	住居問題	帰住先なし	不純異性交遊	売春強要	ヒモ・暴力団関係	5条違反	人身取引	合計	
	夫等	子ども	親族	交際相手	その他の者の暴力	男女問題	ストーカー被害	家庭不和	その他											
実人員	15	0	0	1	0	0	0	0	3	1	1	0	0	0	0	0	0	0	0	21
うちDV相談実人員	15	0	0	1	0	0	0	0	0	0	0	0	0	0	0	0	0	0	0	16

(IV-2) 配偶者からの暴力等に関する相談延件数(令和4年度)

(単位:件)

	件数	被害者の年齢別							加害者との関係別				
		20未満	20代	30代	40代	50代	60以上	不明	配偶者			離婚済	交際相手
									届出あり	届出なし	不明		
来所	24	0	4	7	11	0	2	0	20	0	0	3	1
電話	16	0	1	1	13	0	0	1	12	0	0	3	1
その他	2	0	1	0	1	0	0	0	1	0	0	0	1
計	42	0	6	8	25	0	2	1	33	0	0	6	3

V 資料

令和4年度民生委員・児童委員の活動状況

(定数は令和4年12月1日現在) (単位：人、件、回、日)

区分	西目屋村	藤崎町	大鰐町	田舎館村	板柳町	合計	
定数	8	39	35	25	43	150	
うち主任児童委員	2	2	2	2	3	11	
内容別相談・支援件数	在宅福祉	1	1	20	11	25	58
	介護保険	1	1	11	0	10	23
	健康・保健医療	0	69	45	5	32	151
	子育て・母子保健	3	0	22	2	2	29
	子どもの地域生活	0	10	64	1,826	2	1,902
	子どもの教育・学校生活	0	0	42	13	2	57
	生活費	0	10	41	1	16	68
	年金・保険	0	3	7	1	2	13
	仕事	0	2	4	1	4	11
	家族関係	0	8	18	9	17	52
	住居	3	9	16	1	20	49
	生活環境	1	50	74	41	26	192
	日常的な支援	0	34	148	588	236	1,006
	その他	12	52	314	75	201	654
	合計	21	249	826	2,574	595	4,265
分野別相談・支援件数	高齢者に関すること	17	126	593	673	443	1,852
	障害者に関すること	0	37	14	21	49	121
	子どもに関すること	0	19	135	1,840	7	2,001
	その他	4	67	84	40	96	291
	合計	21	249	826	2,574	595	4,265
その他の活動件数	調査・実態把握	0	431	646	326	240	1,643
	行事・事業・会議への参加協力	33	564	234	2,126	281	3,238
	地域福祉活動・自主活動	15	503	54	93	437	1,102
	民児協運営・研修	65	148	1,310	2,670	354	4,547
	証明事務	4	15	28	9	8	64
	要保護児童の発見の通告・仲介	0	0	2	0	2	4
回 訪 数 問	訪問・連絡活動	125	2,749	3,133	1,924	1,541	9,472
	その他	33	3,064	1,353	349	990	5,789
回 調 連 数 整 絡	委員相互	10	333	704	1,294	118	2,459
	その他の関係機関	37	639	2,040	769	296	3,781
活動日数	275	2,216	3,859	3,567	1,962	11,879	

2 各種福祉団体

団体名	会長(代表者名)	所在地
津軽広域社会福祉協議会連絡協議会	島 浩之	弘前市宮園2丁目8-1 TEL 33-1161
中南郡民生委員児童委員協議会	工藤 泰子	弘前市下白銀町14-2 中南地域県民局地域健康福祉部 福祉総室内 TEL 35-1622
中南郡老人クラブ連合会	舘山 新一	藤崎町西豊田1-3 TEL 75-3232

3 市町村社会福祉協議会

社会福祉協議会名	会長(代表者名)	所在地
弘前市社会福祉協議会	島 浩之	弘前市宮園2丁目8-1 TEL 33-1161 FAX 33-1163
黒石市社会福祉協議会	鳴海 勝文	黒石市境松1丁目1-1 TEL 52-2674 FAX 53-2756
平川市社会福祉協議会	外川 三千雄	平川市柏木町藤山16-1 平川市役所第2庁舎内 TEL 88-7639 FAX 88-7032
西目屋村社会福祉協議会	三上 ヤス子	西目屋村田代神田57 TEL 85-2255 FAX 85-2265
藤崎町社会福祉協議会	山内 敏	藤崎町常盤富田70-1 TEL 65-2056 FAX 69-5262
大鰐町社会福祉協議会	山田 金治	大鰐町蔵館川原田37-6 TEL 47-5151 FAX 47-5153
田舎館村社会福祉協議会	湯口 太津男	田舎館村八反田古館206-1 TEL 43-8111 FAX 58-3675
板柳町社会福祉協議会	三戸 武	板柳町福野田実田11-7 TEL 72-1161 FAX 72-1170

こども相談総室

(青森県弘前児童相談所)

3 こども相談総室（青森県弘前児童相談所）

I 児童相談所の業務

- 1 相談業務105
- 2 判定業務112
- 3 一時保護業務113

II 児童相談所の事業

- 1 子ども虐待防止対策114
- 参考 児童福祉施設等措置状況116

3 こども相談総室（青森県弘前児童相談所）

I 児童相談所の業務

1 相談業務

(1) 相談の種類と主な内容

養護相談	養護相談	父又は母等保護者の家出、失踪、死亡、離婚、入院、稼動及び服役等による養育困難児、棄児、迷子、虐待を受けた子ども、親権を喪失した親の子、後見人を持たぬ児童等環境的問題を有する子ども、養子縁組に関する相談
保健相談	保健相談	未熟児、虚弱児、内部機能障害、小児喘息、その他の疾患（精神疾患を含む）等を有する子どもに関する相談
障害相談	肢体不自由相談	肢体不自由児、運動発達の遅れに関する相談
	視聴覚障害相談	盲（弱視を含む）、ろう（難聴を含む）等視聴覚障害児に関する相談
	言語発達障害等相談	構音障害、吃音、失語等音声や言語の機能障害をもつ子ども、言語発達遅滞を有する子ども等に関する相談（ことばの遅れの原因が知的障害、自閉症、しつけ上の問題等他の相談種別に分類される場合は、それぞれのところに入れる）
	重症心身障害相談	重症心身障害児（者）に関する相談
	知的障害相談	知的障害児に関する相談
	発達障害相談（※）	自閉症、アスペルガー症候群、その他の広汎性発達障害、学習障害、注意欠陥多動性障害等の子どもに関する相談（自閉症スペクトラム障害を含む）
非行相談	ぐ犯等相談	虚言癖、浪費癖、家出、浮浪、乱暴、性的逸脱等のご犯行為若しくは飲酒、喫煙等の問題行動のある子ども、警察署からぐ犯少年として通告のあった子ども、又は触法行為があったと思料されても警察署から法第 25 条による通告のない子どもに関する相談
	触法行為等相談	触法行為があったとして警察署から法第 25 条による通告のあった子ども、犯罪少年に関して家庭裁判所から送致のあった子どもに関する相談（受け付けた時には通告がなくとも調査の結果、通告が予定されている子どもに関する相談についてもこれに該当する）
育成相談	性格行動相談	子どもの人格の発達上問題となる反抗、友達と遊べない、落ち着きがない、内気、緘黙、不活発、家庭内暴力、生活習慣の著しい逸脱等性格若しくは行動上の問題を有する子どもに関する相談
	不登校相談	学校及び幼稚園並びに保育所に在籍中で、登校（園）していない状態にある子どもに関する相談（非行や精神疾患、養護問題が主である場合等にはそれぞれのところへ分類する）
	適性相談	進学適性、職業適性、学業不振等に関する相談
	育児・しつけ相談	家庭内における幼児のしつけ、子どもの性教育、遊び等に関する相談
その他	その他の相談	上記のいずれにも該当しない相談

※H26 年度から、「自閉症等相談」が「発達障害相談」に改められたもの。（福祉行政報告例の分類による）

(2) 業務の流れ

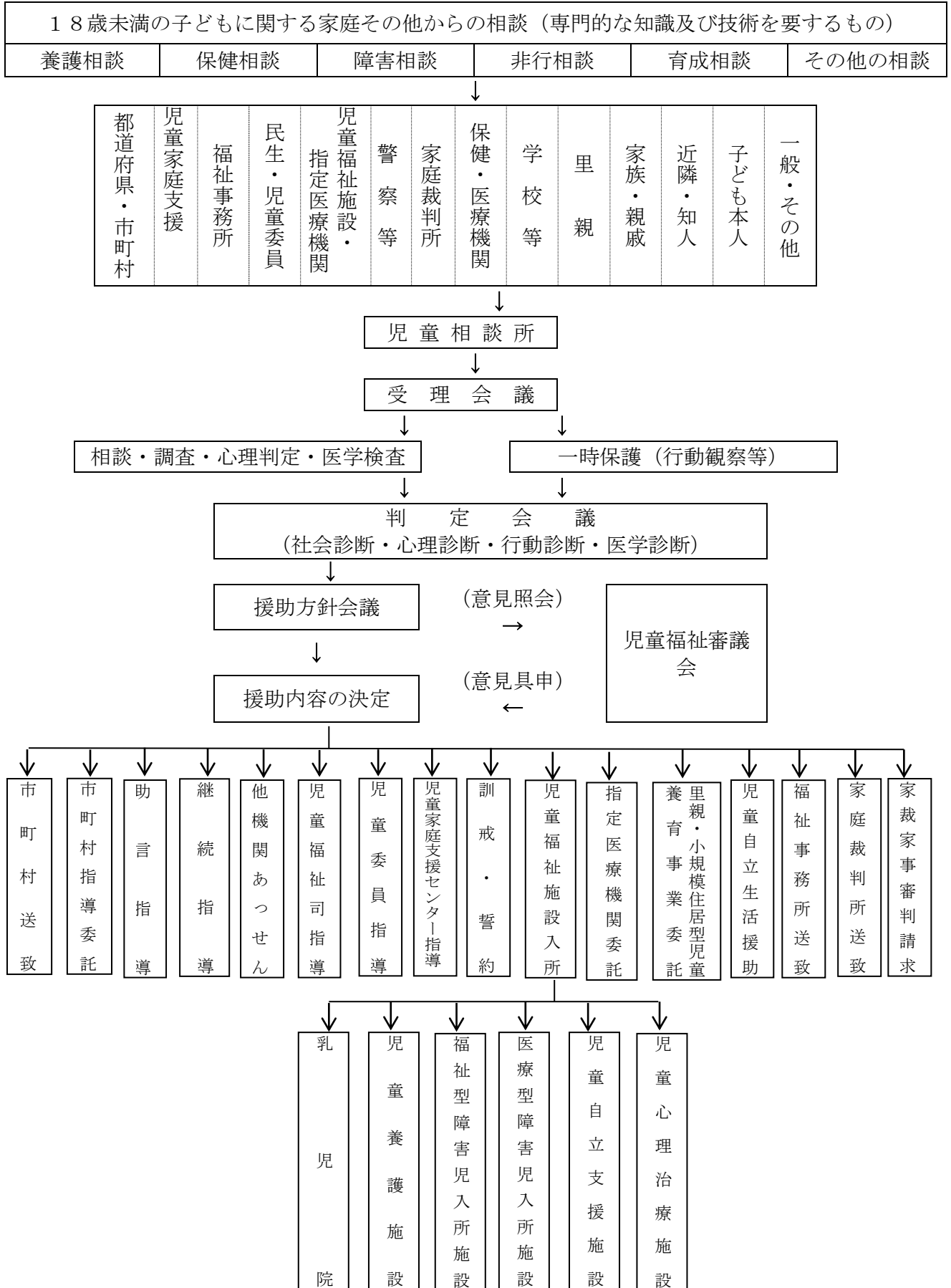

※児童福祉法の改正により、児童相談所から市町村への事案送致が新設された。また、「情緒障害児短期治療施設」が「児童心理治療施設」に名称変更となった。（平成29年4月1日施行）

(3) 相談の状況

ア 受付状況

令和4年度に当所が受け付けた相談の総件数は967件で、令和3年度の851件に比べて、116件の増加となった。養護相談が522件で前年度から142件の増加、障害相談が293件と前年度の347件と比べて54件の減少となり、育成相談が90件で前年度の70件と比べて20件の増加となっている。

構成比においては、養護相談が522件で53.9%（前年度44.7%）と5割を占めている。その他の主な割合は、障害相談が30.2%（前年度40.8%）、育成相談が9.3%（前年度8.2%）、非行相談が1.1%（前年1.5%）となっている。

相談の経路別の主な受付状況については、家族・親戚からの相談が358件で一番多く、次いで警察等からの相談が266件、市町村関係機関からの相談が109件、県関係機関からの相談が53件、学校等からの相談が96件、近隣・知人からの相談が32件となっている。

① 年度別・相談種類別児童受付数 (単位:件(構成比:%))

相談種類	年度	R2	R3	R4	
				件数	構成比
養護	児童虐待	285	283	409	42.3
	その他	170	97	113	11.7
保健		0	0	0	0
障害	肢体不自由	0	0	0	0
	視聴覚障害	0	0	0	0
	言語発達障害等	1	2	0	0
	重症心身障害	1	0	6	0.6
	知的障害	254	323	267	27.6
	※発達障害	22	22	20	2.0
非行	ぐ犯行為等	12	7	5	0.5
	触法行為等	3	6	6	0.6
育成	性格行動	72	47	46	4.8
	不登校	6	8	18	1.9
	適性	6	2	2	0.2
	育児・しつけ	6	13	24	2.5
その他		49	41	51	5.3
計		887	851	967	100.0

(注) 構成比は、小数点第2位以下を四捨五入しているため、計が一致しない場合もある。
以下の表についても同様である。

② 令和4年度市町村別・相談種類別児童受付数

(単位：件)

相談種別 市町村名	養護		保 健	障 害						非 行		育 成				そ の 他	計
	児 童 虐 待	そ の 他		肢 体 不 自 由	視 聴 覚 障 害	言 語 発 達 障 害 等	重 症 心 身 障 害	知 的 障 害	発 達 障 害	ぐ 犯 行 為 等	触 法 行 為 等	性 格 行 動	不 登 校	適 性	育 児 ・ し つ け		
弘前市	61	0	0	0	0	0	0	0	0	0	0	0	0	0	17	78	
黒石市	7	18	0	0	0	0	0	0	0	0	0	2	0	0	0	27	
平川市	17	7	0	0	0	0	0	0	0	0	4	1	0	1	31		
西目屋村	1	0	0	0	0	0	0	0	1	0	0	1	0	1	4		
藤崎町	2	0	0	0	0	0	0	0	0	0	0	0	0	0	2		
大鰐町	0	8	0	0	0	0	0	0	0	0	0	0	0	0	8		
田舎館村	4	4	0	0	0	0	0	0	0	0	0	1	0	0	9		
板柳町	4	0	0	0	0	0	0	0	0	0	0	0	0	0	4		
管外	0	0	0	0	0	0	0	0	0	0	0	0	0	0	0		
不明	0	0	0	0	0	0	0	0	0	0	0	0	0	0	0		
計	96	37	0	0	0	0	0	1	0	0	6	3	0	2	163		
児童相談所	409	113	0	0	0	6	267	20	5	6	46	18	2	24	967		

③ 令和4年度年齢別・相談種類別児童受付数

(単位：件 (構成比：%))

相談種別 年齢区分	養護		保 健	障 害						非 行		育 成				そ の 他	計	構成比
	児 童 虐 待	そ の 他		肢 体 不 自 由	視 聴 覚 障 害	言 語 発 達 障 害 等	重 症 心 身 障 害	知 的 障 害	発 達 障 害	ぐ 犯 行 為 等	触 法 行 為 等	性 格 行 動	不 登 校	適 性	育 児 ・ し つ け			
0～5歳	134	45	0	0	0	0	0	55	6	0	0	5	0	1	12	25	283	29.3
6～11歳	157	45	0	0	0	2	100	9	0	2	20	11	0	9	15	370	38.2	
12～14歳	72	10	0	0	0	3	41	2	3	3	11	6	0	3	5	159	16.4	
15～17歳	46	9	0	0	0	1	36	3	2	1	10	1	1	0	1	111	11.5	
18歳以上	0	4	0	0	0	0	35	0	0	0	0	0	0	0	5	44	4.6	
年齢不詳	0	0	0	0	0	0	0	0	0	0	0	0	0	0	0	0	0	0
計	409	113	0	0	0	6	267	20	5	6	46	18	2	24	51	967	100.0	

④ 令和4年度経路別受付数

(単位：件(構成比：%))

相談経路		件数・構成比	件数	構成比
都道府県	児童相談所		14	1.4
	福祉事務所		1	0.1
	その他		38	3.9
市町村	福祉事務所		71	7.3
	児童委員		0	0
	保健センター		1	0.1
	その他		37	3.8
児童福祉施設 ・ 指定医療機関	保育所		8	0.8
	児童福祉施設		8	0.8
	指定医療機関		0	0
児童家庭支援センター			0	0
認定こども園			3	0.3
警察等			266	28.0
家庭裁判所			6	0.6
保健所及び 医療機関	保健所		2	0.2
	医療機関		11	1.1
学校等	幼稚園		0	0
	学校		69	7.1
	教育委員会等		27	2.7
里親			1	0.1
児童委員(通告の仲介を含む)			0	0
家族・親戚			358	37.0
近隣・知人			32	3.3
子ども本人			8	0.8
その他			6	0.6
計			967	100.0
(再掲)	巡回相談		0	
	電話相談		153	

イ 養護相談

養護相談に至った原因及び処理内容については、下表のとおりである。主な原因としては、家庭環境(虐待、経済的理由等)から生じた問題が515件と94.7%を占めている。

養護相談の理由別処理件数

(単位：件)

処理	理由別				家庭環境		その他	計
	家出	死亡	離婚	傷病	虐待	その他		
児童福祉施設入所	0	0	0	0	3	6	0	9
里親委託	0	0	0	0	0	0	0	0
面接指導	0	0	0	11	332	89	3	435
その他	0	0	0	0	74	11	0	85
計	0	0	0	11	409	106	3	529
構成比(%)	0	0	0	2.1	77.3	20.0	0.6	100.0

注. 面接指導には、児童福祉司指導、継続指導等が含まれている。

※里親制度について

平成 21 年 4 月に里親制度が大幅に改正され、従来の養育里親、親族里親、専門里親の他、養子縁組里親が新たに制度化されている。

里親制度は、家庭的に恵まれない子どもを里親として登録された家庭に預け、温かい愛情と家庭的雰囲気の中で育てようとする制度である。

当所管内の委託状況は下表のとおりである。

当所管内の里親、里子の状況(令和 5 年 3 月 31 日現在)

(単位：登録里親世帯数、委託里親世帯数は世帯、委託率は%、委託里子数は人)

登録里親世帯数	委託里親世帯		委託里子数
	実数	委託率(%)	
31	5	16.1	5

ウ 処理(措置)状況

令和 4 年度中の処理件数は 978 件(前年度 850 件)である。内訳は、助言指導で処理したものが 773 件で 79.0%(前年度 657 件 77.3%)、市町村送致が 43 件で 4.4%(前年度 32 件 3.8%)、継続指導が 7 件で 0.7%(前年度 8 件 0.9%)、児童福祉施設等入所措置 12 件で 1.2%(前年度 8 件 0.9%)、児童福祉司指導措置 28 件で 2.9%(前年度 8 件 0.9%)、などとなっている。

令和 4 年度相談処理数

(単位：件(構成比：%))

処 理	件数・構成比	件 数	構 成 比
助 言 指 導		773	79.0
継 続 指 導		7	0.7
他 機 関 あ つ せ ん		2	0.2
児 童 福 祉 司 指 導		28	2.9
児 童 委 員 指 導		0	0
児童家庭支援センター指導委託		0	0
市 町 村 指 導 委 託		0	0
市 町 村 送 致		43	4.4
福祉事務所送致又は通知		6	0.6
訓 戒 ・ 誓 約		0	0
児 童 福 祉 施 設 入 所		12	1.2
指 定 医 療 機 関 委 託		0	0
里 親 委 託		0	0
法 27-1-4 による家庭裁判所送致		1	0.1
障 害 児 施 設 へ の 利 用 契 約		4	0.4
そ の 他		102	10.4
計		978	100.0

エ 非行相談

非行相談については性的逸脱が3件、窃盗が3件と最も多く、全体の54.5%を占めており、次いで傷害・恐かつが2件で、これらで全体の72.7%を占めている。

なお、これらの件数は主なる問題行動の内容を1件として計上しており、通常は問題行動の内容が複数であることがしばしばである。

非行問題の理由別処理件数

(単位:件)

理由別 処 理	ぐ犯等相談								触法行為等相談				計
	暴 力	虚 言 癖	浪 費 癖	家 出 ・ 浮 浪	自 家 金 銭 持 出	シ ン ナ ー 等 吸 引	性 的 逸 脱	そ の 他	窃 盗	傷 害 ・ 恐 か つ	放 火 ・ 弄 火	そ の 他	
児童福祉施設入 所	1	0	0	0	0	0	0	0	0	0	0	0	1
面 接 指 導	0	0	0	0	1	0	2	1	3	2	0	0	9
そ の 他	0	0	0	0	0	0	1	0	0	0	0	0	1
計	1	0	0	0	1	0	3	1	3	2	0	0	11

注. 面接指導には、児童福祉司指導、継続指導等が含まれている。

2 判定業務

相談別判定件数、医学的・心理学的検査状況、判定書（証明書等）の交付状況、心理療法・カウンセリングの状況については、下表のとおりである。

相談別判定件数 (単位:件)

養護	保健	肢体不自由	視聴覚障害	言語発達障害等	重症心身障害	知的障害	発達障害等	ぐ犯行為等	触法行為等	性格行動	不登校	適性	育児・しつけ	その他	計
19	0	0	0	3	0	170	3	1	4	4	0	9	0	0	213

医学的・心理学的検査状況 (単位:件)

検査 対象者	医学的診断指導				心理診断指導					
	診察指導	医学的検査	その他	計	知能検査	発達検査	人格検査	その他の検査	面接・観察・指導	計
児童	64	0	0	64	165	137	45	11	236	658
保護者	70	0	0	70	0	0	0	0	242	312
その他	19	0	0	19	0	0	0	1	29	49
合計	153	0	0	153	165	137	45	12	507	1019

判定書（証明書等）の交付状況 (単位:件)

特別児童扶養手当	愛護手帳	障害児保育意見書	その他 (福祉手当・障害証明書)	計
5	182	0	92	279

心理療法・カウンセリングの状況 (単位:件)

実施者 対象者	医師	児童心理司等	児童福祉司等	その他の職員	計
児童	0	86	22	0	108
保護者	0	15	1	0	16
その他	0	74	57	0	131
計	0	175	80	0	255

3 一時保護業務

(1) 一時保護の状況

令和4年度に当所で一時保護（保護委託を含む）した児童の実人員は42人、延人員は694人であり、延人員は昨年度より増加している。（昨年度比93.3%（実人員）、79.8%（延人員））
また、相談種類別では、「養護」、「非行」となっている。

ア 実人員及び延人員

（単位：人）

保護の内容 年度・人員		中央児相の 一時保護	所内保護	保護委託	計
2年度	実人員	6	17	31	54
	延人員	253	19	564	836
3年度	実人員	5	11	29	45
	延人員	182	11	677	870
4年度	実人員	5	5	32	42
	延人員	278	5	411	694

イ 相談種類別一時保護児童数

（単位：人）

種 類 人 員	種 類					計
	養 護	保 健	障 害 (言語障 害、 知的障害 等)	非 行 (ぐ犯・触法 行為等)	育成その他 (性格行 動、不登校 等)	
実人員	37	2	0	3	0	42
延人員	467	65	0	157	0	689

(2) 委託一時保護の状況

ア 相談種類別委託一時保護児童数

（単位：人）

種 類 人 員	種 類					計
	養 護	保 健	障 害	非 行	育成その他	
実人員	30	1	0	1	0	32
延人員	147	65	0	157	0	369

イ 委託先別委託一時保護の状況

（単位：人）

委 託 先 人 員	委 託 先					計
	児童福祉 施 設	病 院	里 親	警 察	その他	
実人員	29	0	2	1	0	32
延人員	384	0	24	3	0	411

II 児童相談所の事業

1 子ども虐待防止対策

(1) 児童相談所法律相談実施事業

保護者が、自らの虐待行為を認めない場合の法的介入又は処遇にあたり、法的手続上専門的な助言を必要とする場合などにおいて、迅速かつ適切な対応ができるよう、児童相談所における相談担当弁護士を確保することにより、相談体制の強化を図っている。

令和4年度の実績 2件

(2) 子ども虐待ホットライン

虐待の防止と早期発見・早期対応を図ることを目的とし、子どもへの虐待に関する通告・通報を受けるホットライン(フリーダイヤル)を設置している。

通告者(相談者)別の受付状況は下表のとおりである。(単位:件)

家 族	警 察	学 校 等	本 人	福 祉 事 務 所	市 町 村	近 隣 ・ 知 人	保 健 所	医 療 機 関	民 生 児 童 委 員	児 童 福 祉 施 設	親 戚	不 明 ・ そ の 他	計
4	0	1	0	0	0	0	0	0	0	1	0	0	6

(3) 被虐待児フォローアップ事業

虐待経験をもつ児童やその保護者への治療的援助、虐待経験を有する児童を指導している児童福祉施設職員への援助等を目的としてフォローアップ事業を平成13年度から実施している。令和4年度の実績は下表のとおりである。

・児童福祉施設職員指導

訪問施設数	訪問指導回数	職員実人数	延指導回数	スーパービジョン 参加職員数
1	7	3	21	

・被虐待児個別心理治療指導

児童数	延指導回数	スーパービジョン 参加職員数
8	35	28

・被虐待児の親への指導

親数	延指導回数
33	520

・被虐待児集団心理治療指導

児 童 集 団 指 導		
指導回数	児 童 数	延指導回数
0	0	0

(4) 虐待相談処理件数

虐待相談件数は全国でも県全体でも増加傾向にあり、当管内でも同様の傾向となっている。

年 度	令和2年度	令和3年度	令和4年度
件 数	275	283	409

(5) 処理状況

処理の状況では、助言指導が大きな割合を占めている。

年 度	助言指導	継続指導	児童福祉 司指導	市町村 送致	児童福祉 施設入所	里親委託	その他	計
3年度	230	1	8	32	2	0	10	283
4年度	326	4	25	43	3	0	8	409

(6) 相談種別

相談種別では心理的虐待が増加している。

年 度	身体的虐待	性的虐待	心理的虐待	保護の怠慢 ・拒否	計
3年度	61	7	184	31	283
4年度	68	4	272	65	409

(7) 相談経路

相談経路では、警察等が最も多く、次いで学校等、家族、市町村からの相談が占めている。

区 分 年 度	家	親	近	児	福	児	保	医	児	警	家	学	市	そ	計
	族	戚	隣 ・ 知 人	童 本 人	祉 事 務 所	童 委 員	健 所	療 機 関	童 福 祉 施 設 等	察 等	庭 裁 判 所	校 等	町 村	の 他	
3年度	15	2	30	5	1	0	0	7	2	161	0	25	13	22	283
4年度	23	0	21	3	6	0	0	12	9	245	2	63	23	2	409

(8) 虐待者

虐待者は、実父が最も多く、全体の49%を占めている。

年 度	実 父	実父以 外の父	実 母	実母以 外の母	親 戚	その他	不詳	計
3年度	133	19	126	0	0	5	0	283
4年度	202	6	199	0	0	2	0	409

参考

児童福祉施設等措置状況（令和5年4月1日現在）

（単位：人）

種別	施設名	市町村名									計
		弘前市	黒石市	平川市	西目屋村	藤崎町	大鰐町	田舎館村	板柳町	管外	
乳児院	弘前乳児院										
児童養護施設	藤聖母園	6									6
	弘前愛成園	10	1	2		3		2	3	21	
	幸樹園	6				1				7	
福祉型児童 障害入所施設	八甲学園										
	弘前市弥生学園					2	1			1	4
	森田学園										
	もみじ学園			1							1
医療型児童 障害入所施設	あすなる療育福祉センター（入所）										
	あすなる療育福祉センター（重心）										
	さわらび療育福祉センター										
	八戸病院										
	青森病院										
児童自立 支援施設	子ども自立センター みらい	1									1
	国立きぬ川学院	1									1
	国立武蔵野学院										
児童心理治療施設	青森おおぞら学園	2									2
	桂木ホーム（ファミリーホーム）	1									1
	里親	4	1	1							6
	計	31	2	4		6	1		2	4	50

中南地域県民局 地域健康福祉部

ホームページ <https://www.pref.aomori.lg.jp/soshiki/kenmin/ch-kenfuku/>

◇保健総室（弘前保健所）

〒036-8356 弘前市大字下白銀町1-4-2 青森県弘前健康福祉庁舎 2階

電話 0172-33-8521

FAX 0172-33-8524

ホームページ https://www.pref.aomori.lg.jp/soshiki/kenmin/hi-hoken/hi-hoken_top.html

◇福祉総室（中南地方福祉事務所）

〒036-8356 弘前市大字下白銀町1-4-2 青森県弘前健康福祉庁舎 4階

電話 0172-35-1622

0172-33-3211（女性相談専用）

FAX 0172-34-6201

ホームページ <https://www.pref.aomori.lg.jp/soshiki/kenmin/ch-fukushi/index.html>

◇子ども相談総室（青森県弘前児童相談所）

〒036-8356 弘前市大字下白銀町1-4-2 青森県弘前健康福祉庁舎 3階

電話 0172-32-5458

0172-36-7474

FAX 0172-36-8726

ホームページ <https://www.pref.aomori.lg.jp/life/family/hiro-jiso.html>